This is a digital copy of a book that was preserved for generations on library shelves before it was carefully scanned by Google as part of a project to make the world's books discoverable online.

It has survived long enough for the copyright to expire and the book to enter the public domain. A public domain book is one that was never subject to copyright or whose legal copyright term has expired. Whether a book is in the public domain may vary country to country. Public domain books are our gateways to the past, representing a wealth of history, culture and knowledge that's often difficult to discover.

Marks, notations and other marginalia present in the original volume will appear in this file - a reminder of this book's long journey from the publisher to a library and finally to you.

Usage guidelines

Google is proud to partner with libraries to digitize public domain materials and make them widely accessible. Public domain books belong to the public and we are merely their custodians. Nevertheless, this work is expensive, so in order to keep providing this resource, we have taken steps to prevent abuse by commercial parties, including placing technical restrictions on automated querying.

We also ask that you:

+ *Make non-commercial use of the files* We designed Google Book Search for use by individuals, and we request that you use these files for personal, non-commercial purposes.

+ *Refrain from automated querying* Do not send automated queries of any sort to Google's system: If you are conducting research on machine translation, optical character recognition or other areas where access to a large amount of text is helpful, please contact us. We encourage the use of public domain materials for these purposes and may be able to help.

+ *Maintain attribution* The Google "watermark" you see on each file is essential for informing people about this project and helping them find additional materials through Google Book Search. Please do not remove it.

+ *Keep it legal* Whatever your use, remember that you are responsible for ensuring that what you are doing is legal. Do not assume that just because we believe a book is in the public domain for users in the United States, that the work is also in the public domain for users in other countries. Whether a book is still in copyright varies from country to country, and we can't offer guidance on whether any specific use of any specific book is allowed. Please do not assume that a book's appearance in Google Book Search means it can be used in any manner anywhere in the world. Copyright infringement liability can be quite severe.

About Google Book Search

Google's mission is to organize the world's information and to make it universally accessible and useful. Google Book Search helps readers discover the world's books while helping authors and publishers reach new audiences. You can search through the full text of this book on the web at `http://books.google.com/`

A propos de ce livre

Ceci est une copie numérique d'un ouvrage conservé depuis des générations dans les rayonnages d'une bibliothèque avant d'être numérisé avec précaution par Google dans le cadre d'un projet visant à permettre aux internautes de découvrir l'ensemble du patrimoine littéraire mondial en ligne.

Ce livre étant relativement ancien, il n'est plus protégé par la loi sur les droits d'auteur et appartient à présent au domaine public. L'expression "appartenir au domaine public" signifie que le livre en question n'a jamais été soumis aux droits d'auteur ou que ses droits légaux sont arrivés à expiration. Les conditions requises pour qu'un livre tombe dans le domaine public peuvent varier d'un pays à l'autre. Les livres libres de droit sont autant de liens avec le passé. Ils sont les témoins de la richesse de notre histoire, de notre patrimoine culturel et de la connaissance humaine et sont trop souvent difficilement accessibles au public.

Les notes de bas de page et autres annotations en marge du texte présentes dans le volume original sont reprises dans ce fichier, comme un souvenir du long chemin parcouru par l'ouvrage depuis la maison d'édition en passant par la bibliothèque pour finalement se retrouver entre vos mains.

Consignes d'utilisation

Google est fier de travailler en partenariat avec des bibliothèques à la numérisation des ouvrages appartenant au domaine public et de les rendre ainsi accessibles à tous. Ces livres sont en effet la propriété de tous et de toutes et nous sommes tout simplement les gardiens de ce patrimoine. Il s'agit toutefois d'un projet coûteux. Par conséquent et en vue de poursuivre la diffusion de ces ressources inépuisables, nous avons pris les dispositions nécessaires afin de prévenir les éventuels abus auxquels pourraient se livrer des sites marchands tiers, notamment en instaurant des contraintes techniques relatives aux requêtes automatisées.

Nous vous demandons également de:

+ *Ne pas utiliser les fichiers à des fins commerciales* Nous avons conçu le programme Google Recherche de Livres à l'usage des particuliers. Nous vous demandons donc d'utiliser uniquement ces fichiers à des fins personnelles. Ils ne sauraient en effet être employés dans un quelconque but commercial.

+ *Ne pas procéder à des requêtes automatisées* N'envoyez aucune requête automatisée quelle qu'elle soit au système Google. Si vous effectuez des recherches concernant les logiciels de traduction, la reconnaissance optique de caractères ou tout autre domaine nécessitant de disposer d'importantes quantités de texte, n'hésitez pas à nous contacter. Nous encourageons pour la réalisation de ce type de travaux l'utilisation des ouvrages et documents appartenant au domaine public et serions heureux de vous être utile.

+ *Ne pas supprimer l'attribution* Le filigrane Google contenu dans chaque fichier est indispensable pour informer les internautes de notre projet et leur permettre d'accéder à davantage de documents par l'intermédiaire du Programme Google Recherche de Livres. Ne le supprimez en aucun cas.

+ *Rester dans la légalité* Quelle que soit l'utilisation que vous comptez faire des fichiers, n'oubliez pas qu'il est de votre responsabilité de veiller à respecter la loi. Si un ouvrage appartient au domaine public américain, n'en déduisez pas pour autant qu'il en va de même dans les autres pays. La durée légale des droits d'auteur d'un livre varie d'un pays à l'autre. Nous ne sommes donc pas en mesure de répertorier les ouvrages dont l'utilisation est autorisée et ceux dont elle ne l'est pas. Ne croyez pas que le simple fait d'afficher un livre sur Google Recherche de Livres signifie que celui-ci peut être utilisé de quelque façon que ce soit dans le monde entier. La condamnation à laquelle vous vous exposeriez en cas de violation des droits d'auteur peut être sévère.

À propos du service Google Recherche de Livres

En favorisant la recherche et l'accès à un nombre croissant de livres disponibles dans de nombreuses langues, dont le français, Google souhaite contribuer à promouvoir la diversité culturelle grâce à Google Recherche de Livres. En effet, le Programme Google Recherche de Livres permet aux internautes de découvrir le patrimoine littéraire mondial, tout en aidant les auteurs et les éditeurs à élargir leur public. Vous pouvez effectuer des recherches en ligne dans le texte intégral de cet ouvrage à l'adresse `http://books.google.com`

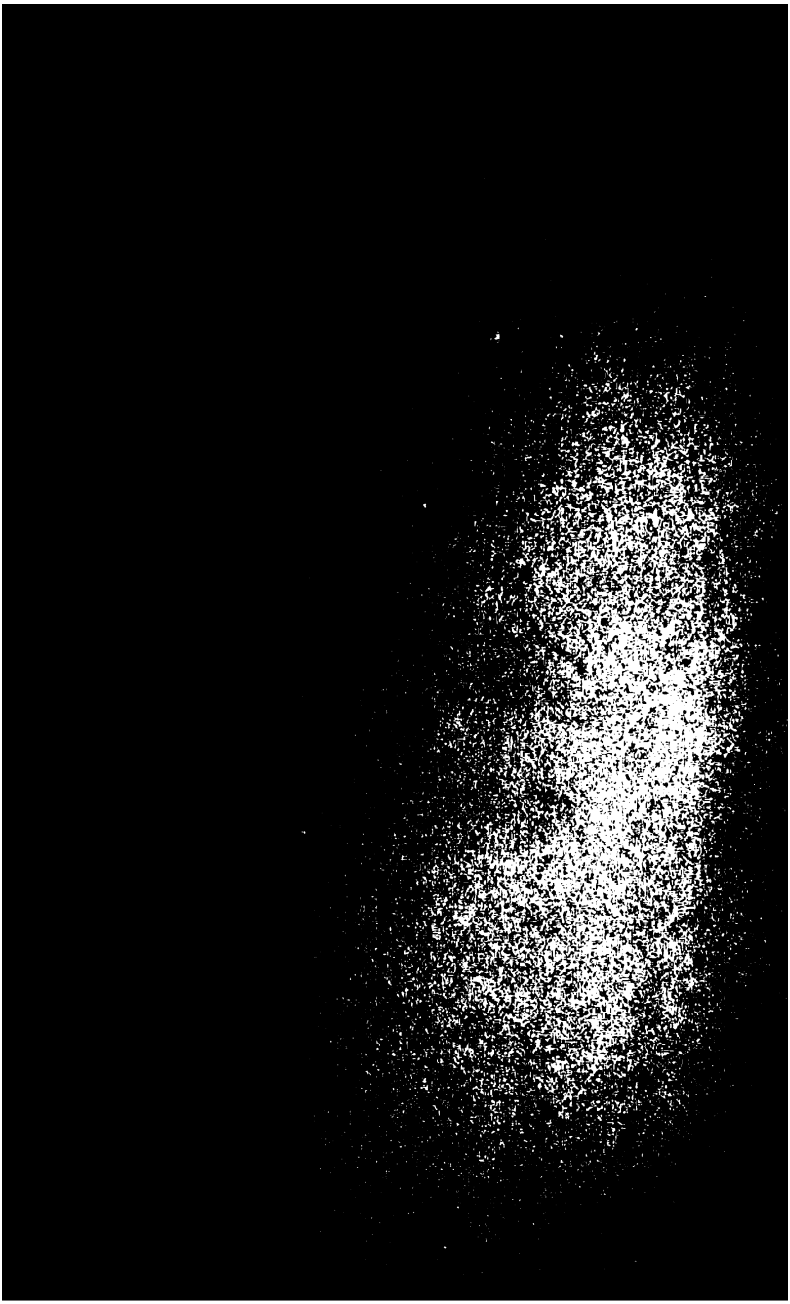

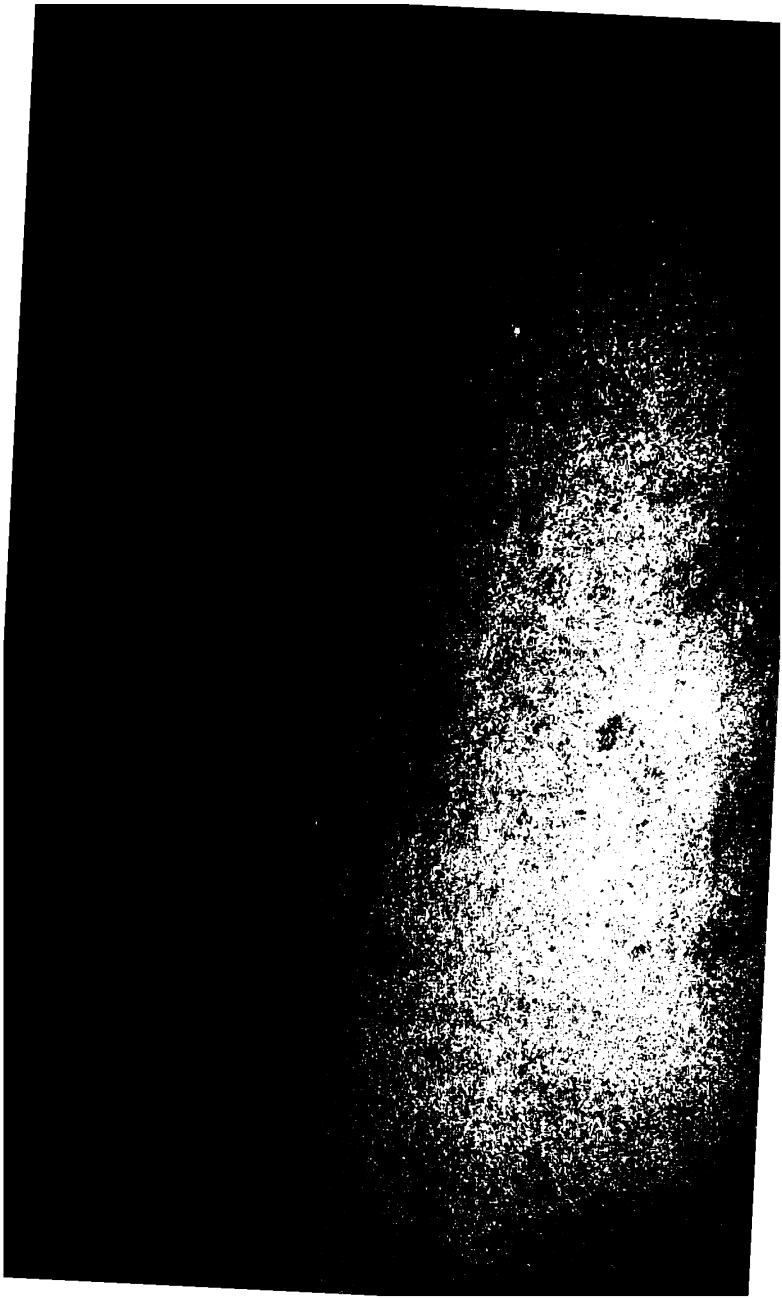

FAC
ET
SPERA

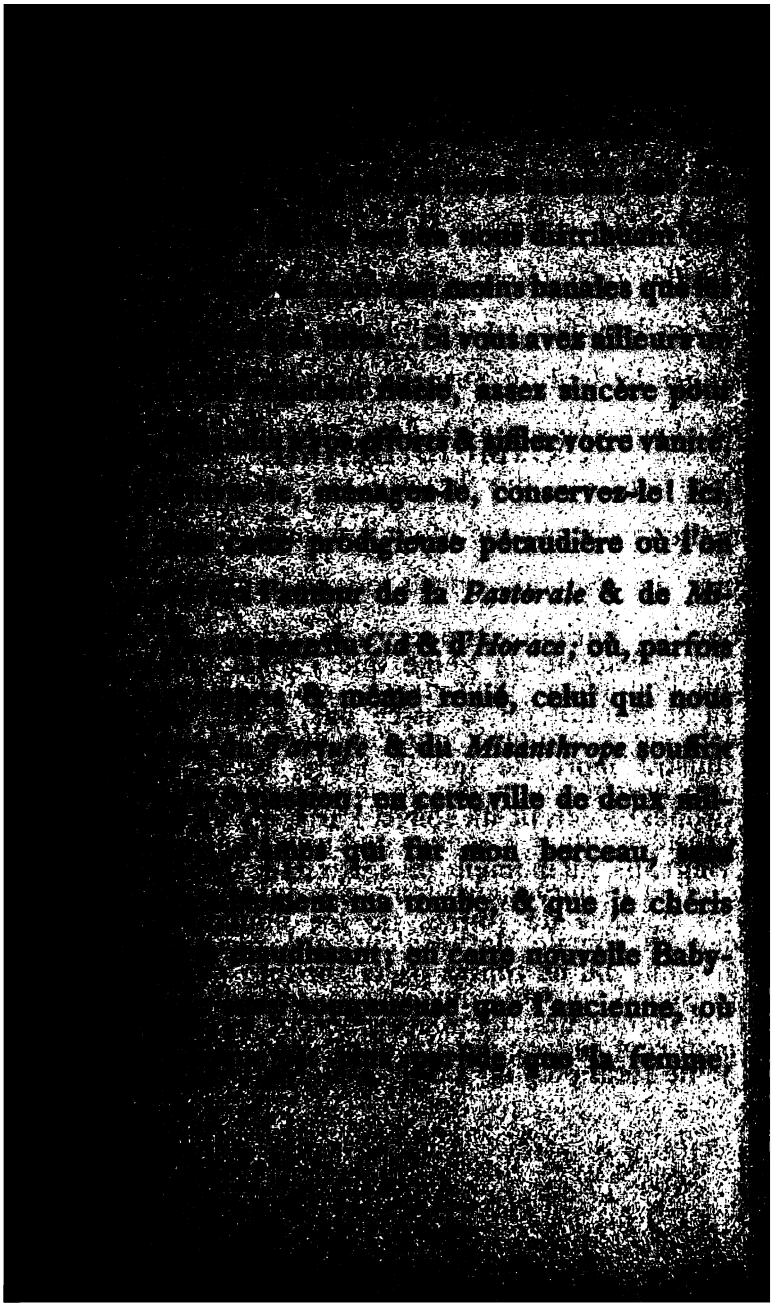

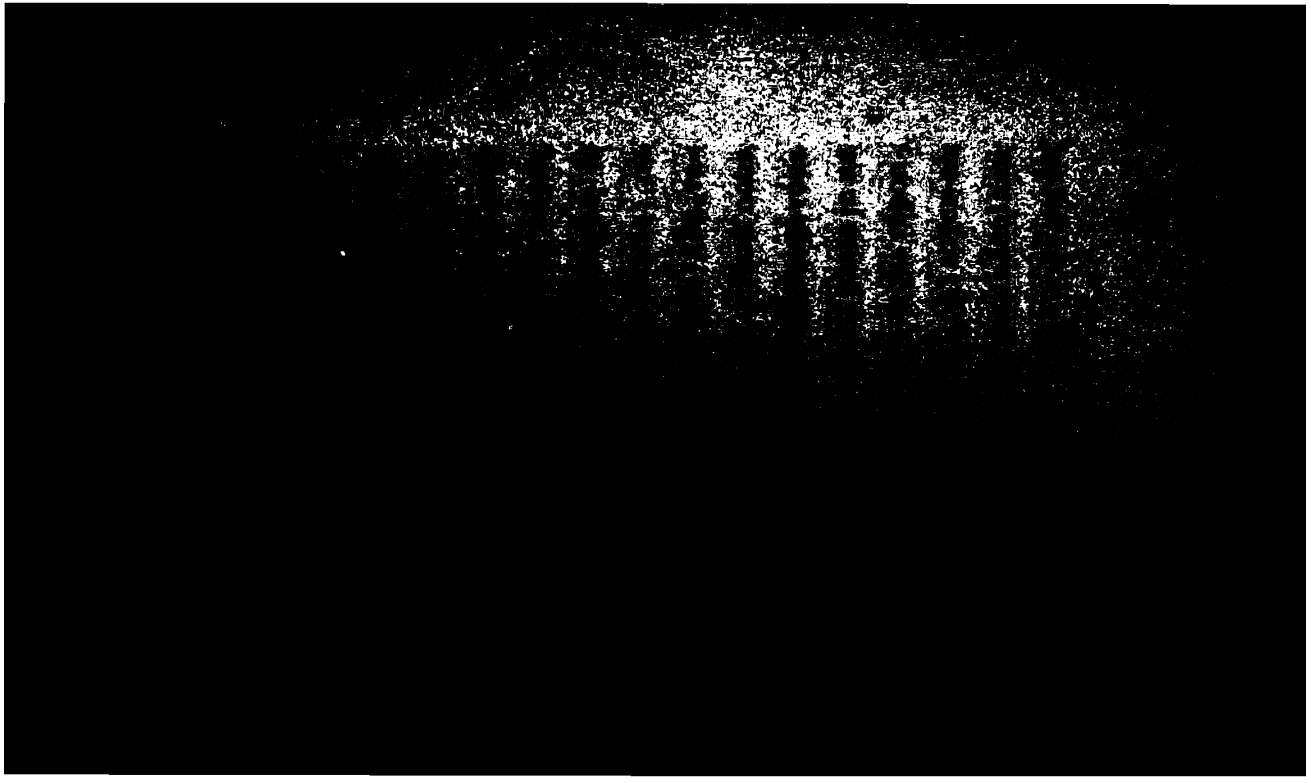

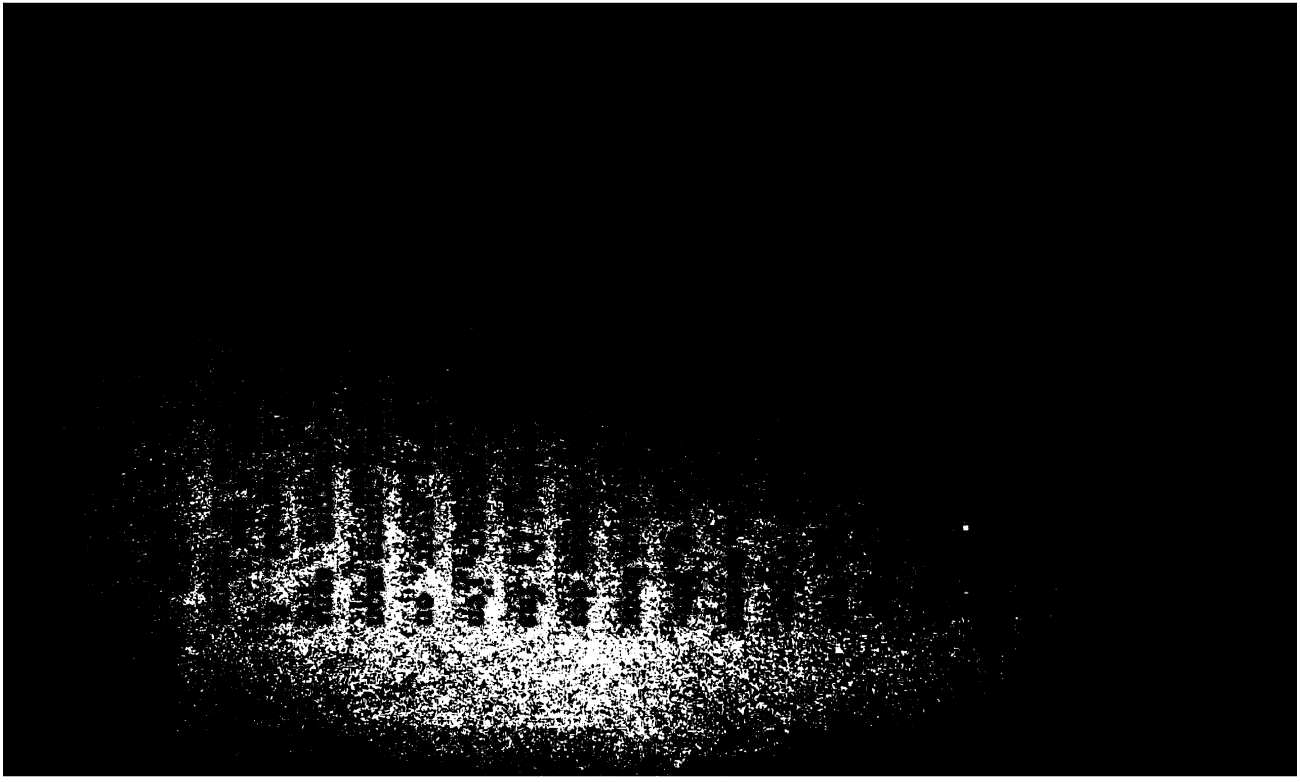

animosité. Que m'importe! A défaut de leurs suffrages, on a ceux du bénédictin* dont ils se réclament, comme les gorets du sanglier. « Roule toujours, ça va, m'a souvent écrit en sa charmante simplicité le mâle bonhomme que vénère la république des lettres; hardi, mon petit, tu y es! » Or, si l'on ne s'inquiète guère des vaines morsures de ces hargneux, on est moins tranquille à certains égards, je l'avoue, sur le jugement des censeurs sans parti pris & chez qui la probité littéraire n'est point un mythe; équitables & courtois, ceux-ci méritent d'autant plus qu'on se préoccupe de leurs critiques qu'ils ne les émettent qu'après les avoir pesées,

* *Il vient de mourir à Croisset, près Rouen.* (Note de l'éditeur.)

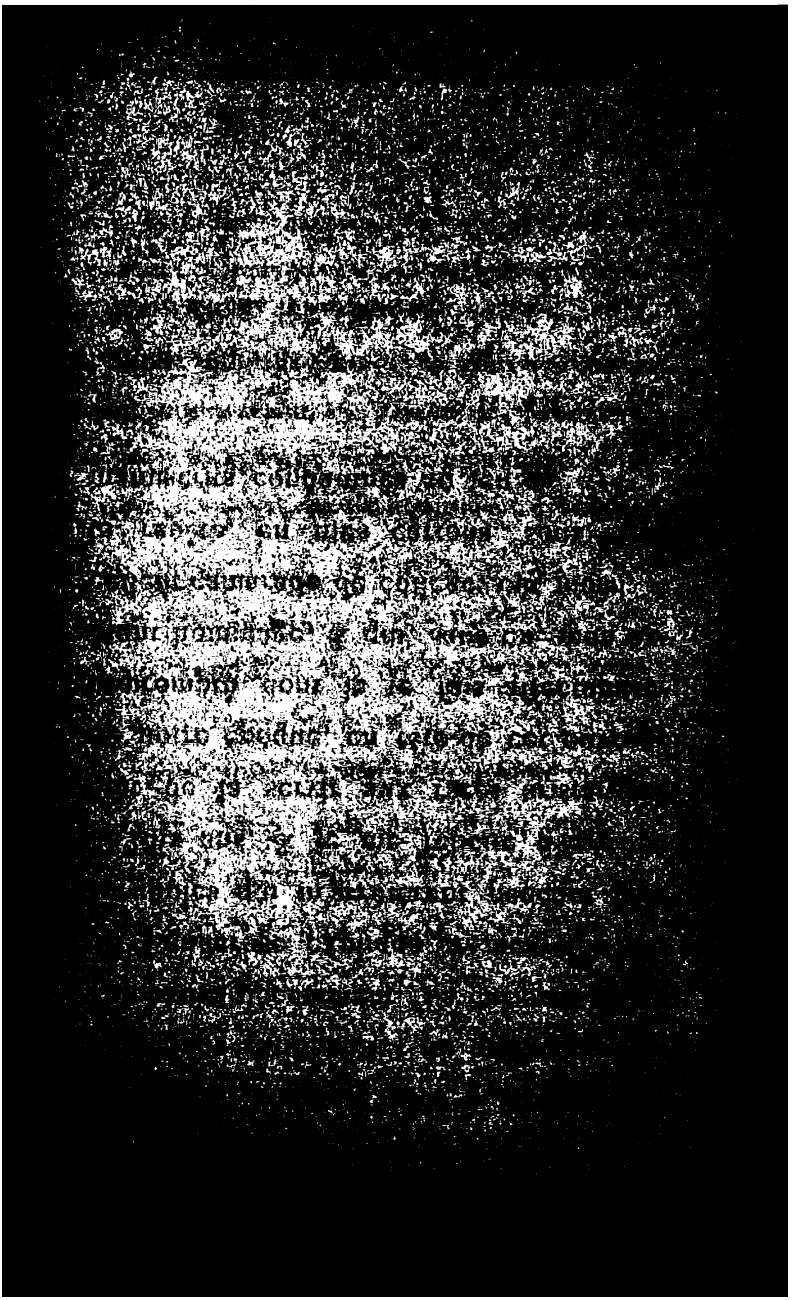

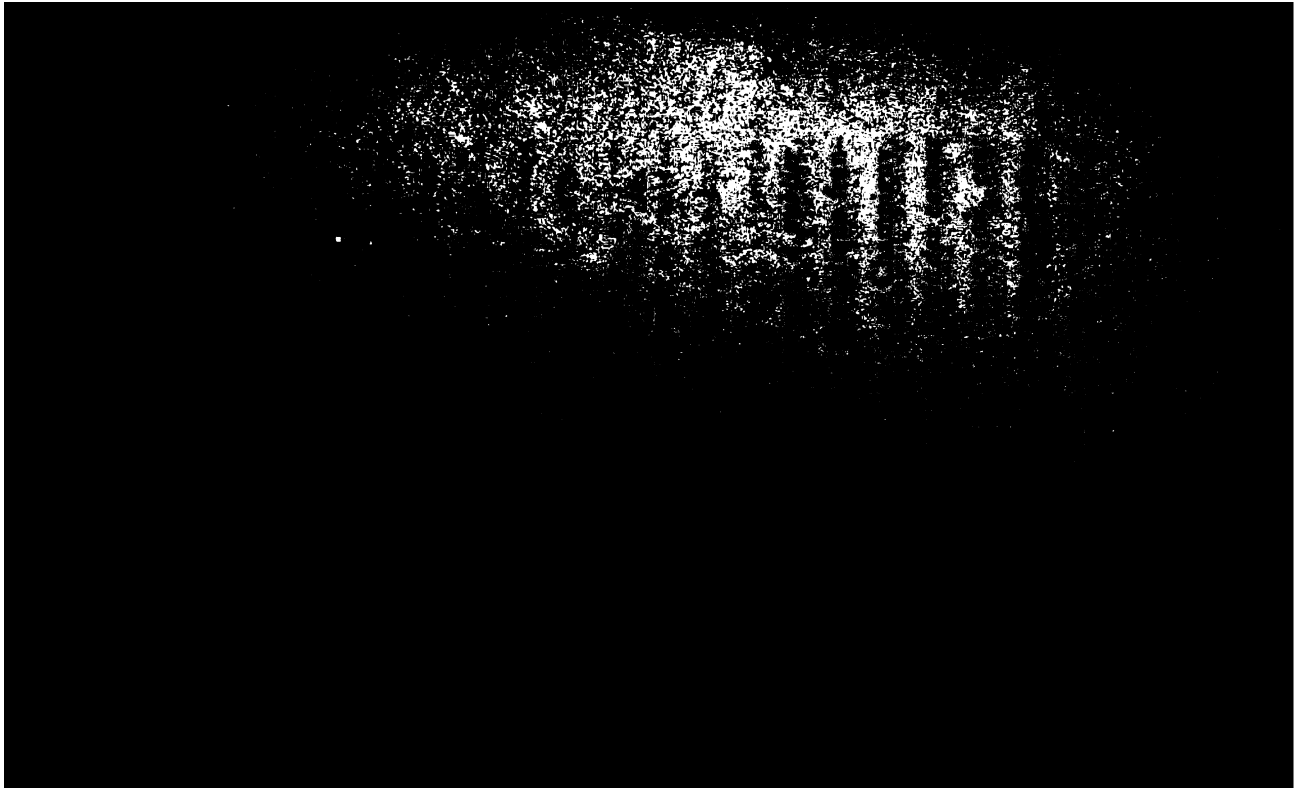

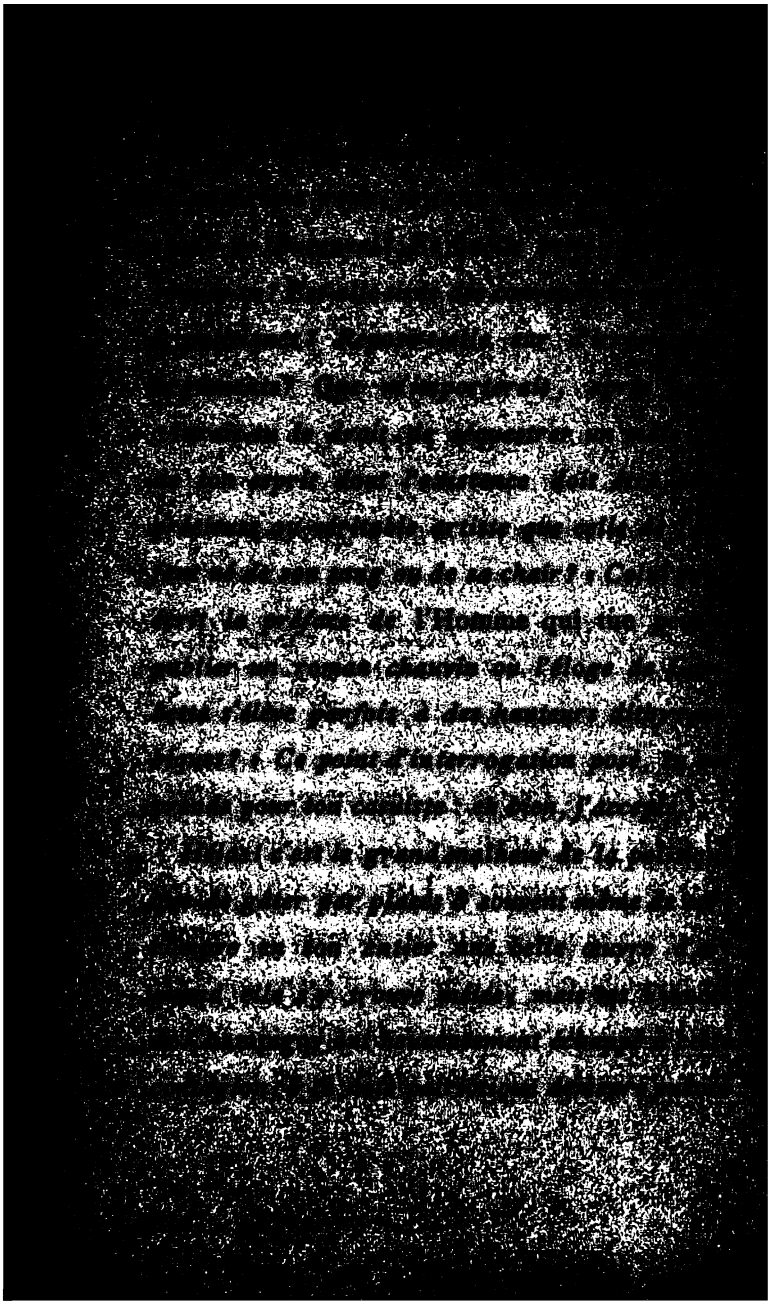

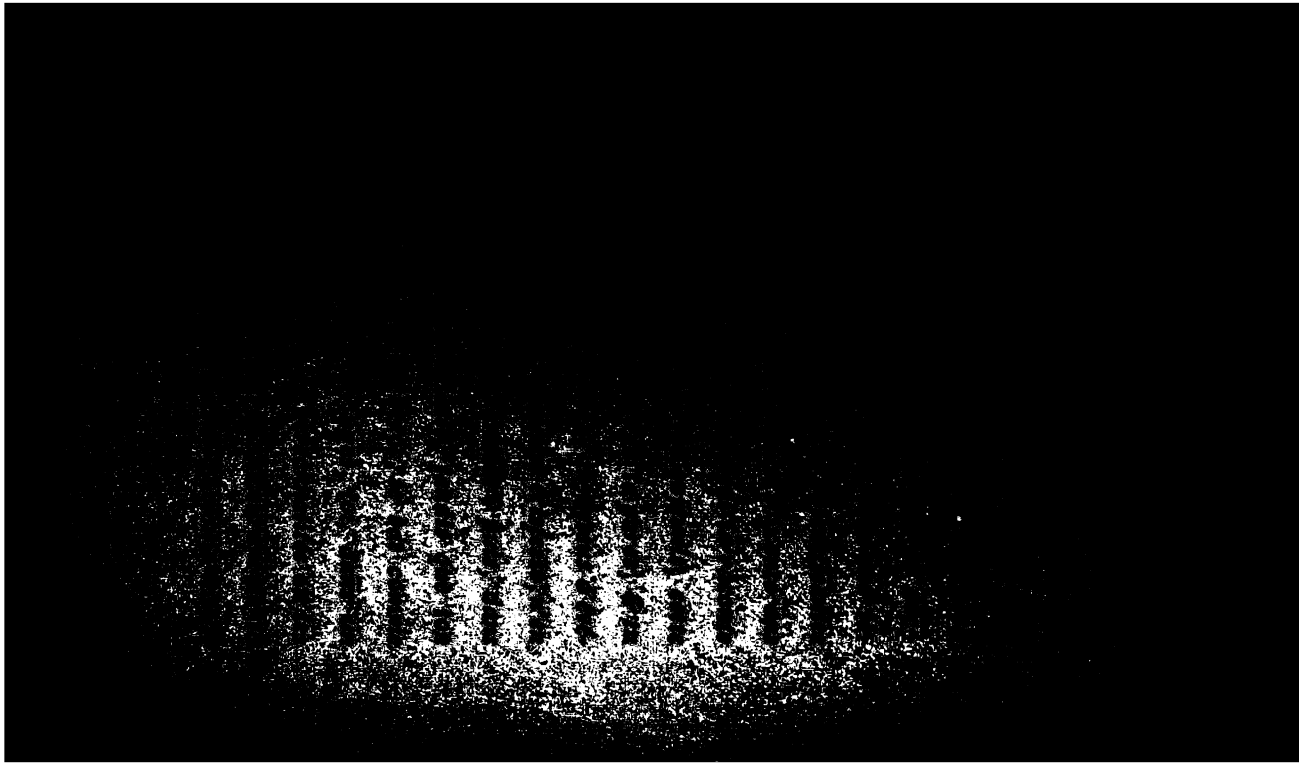

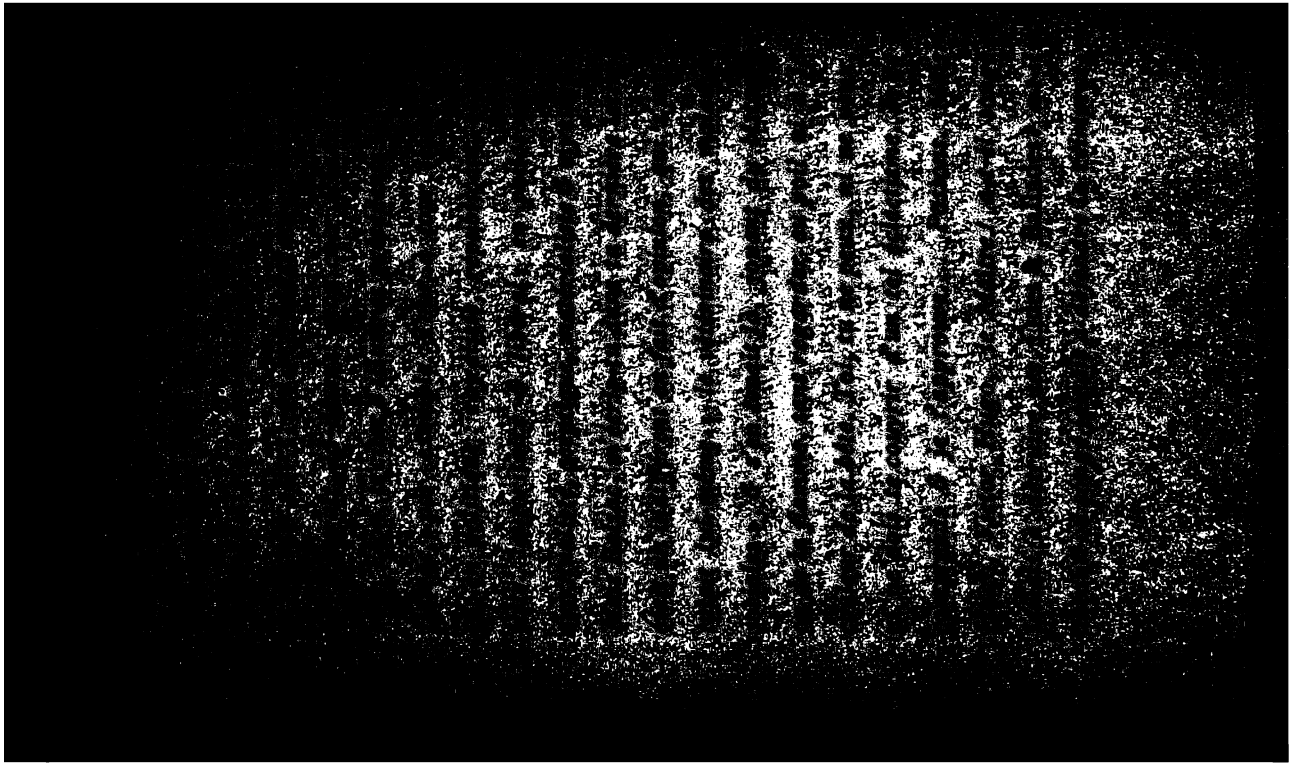

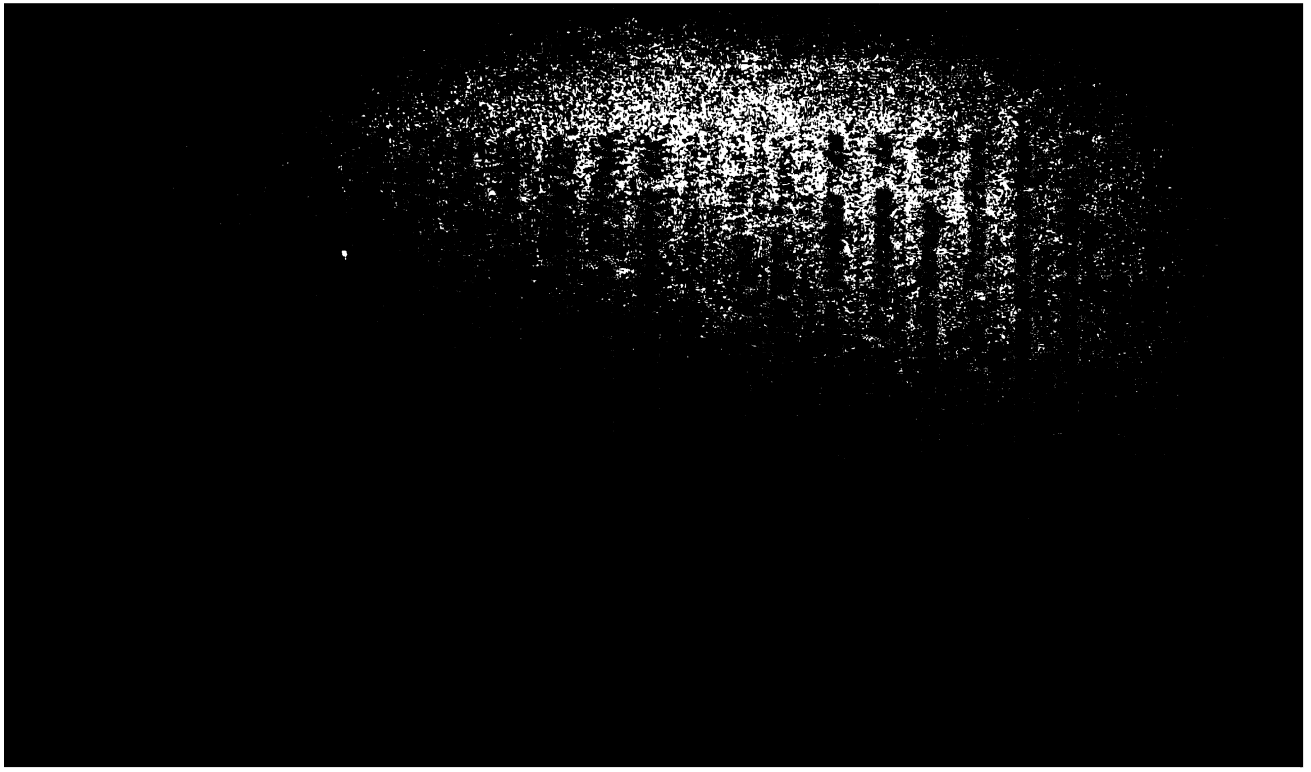

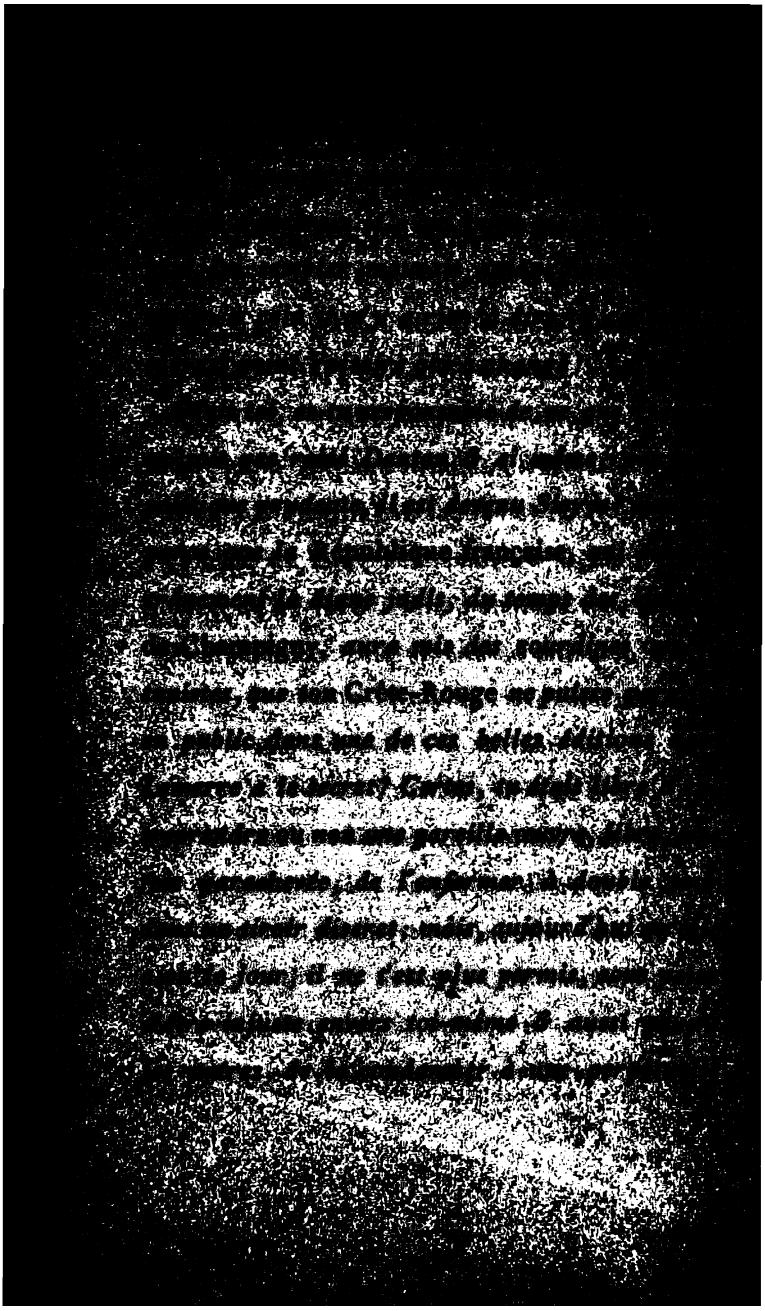

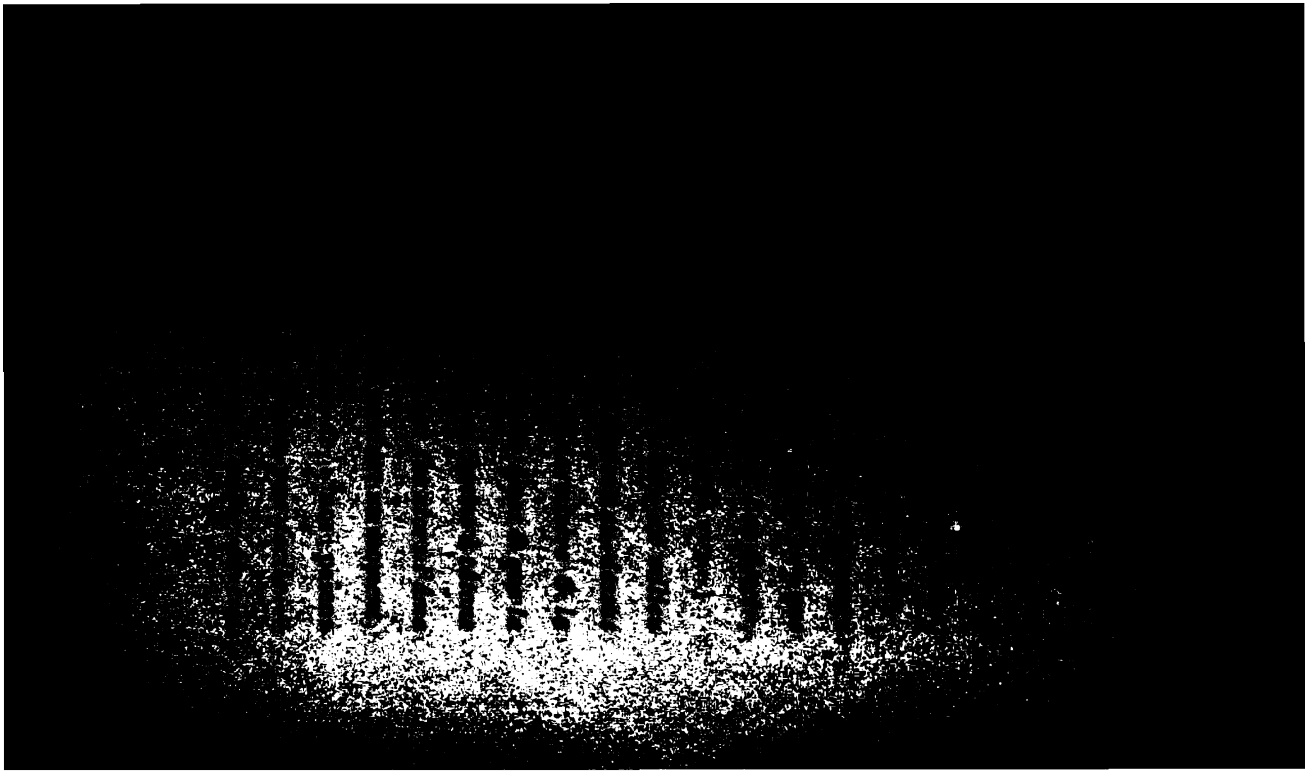

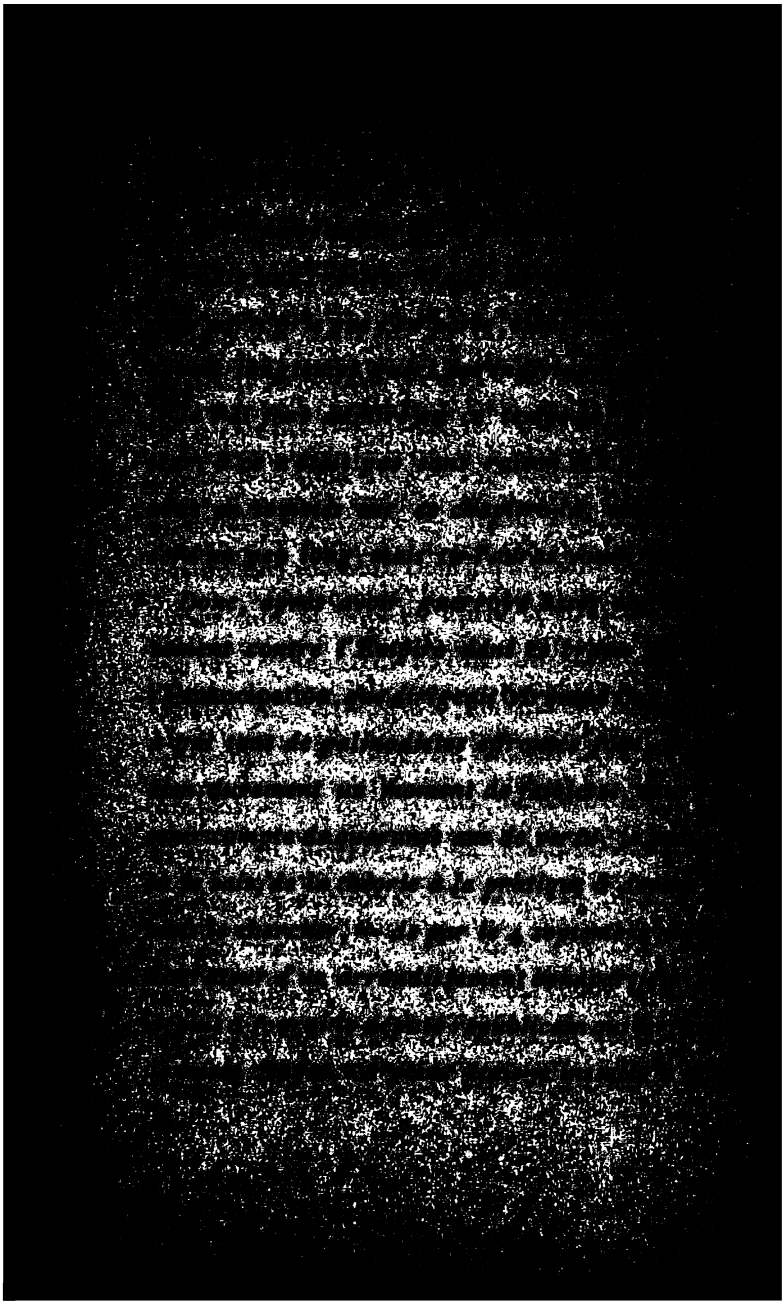

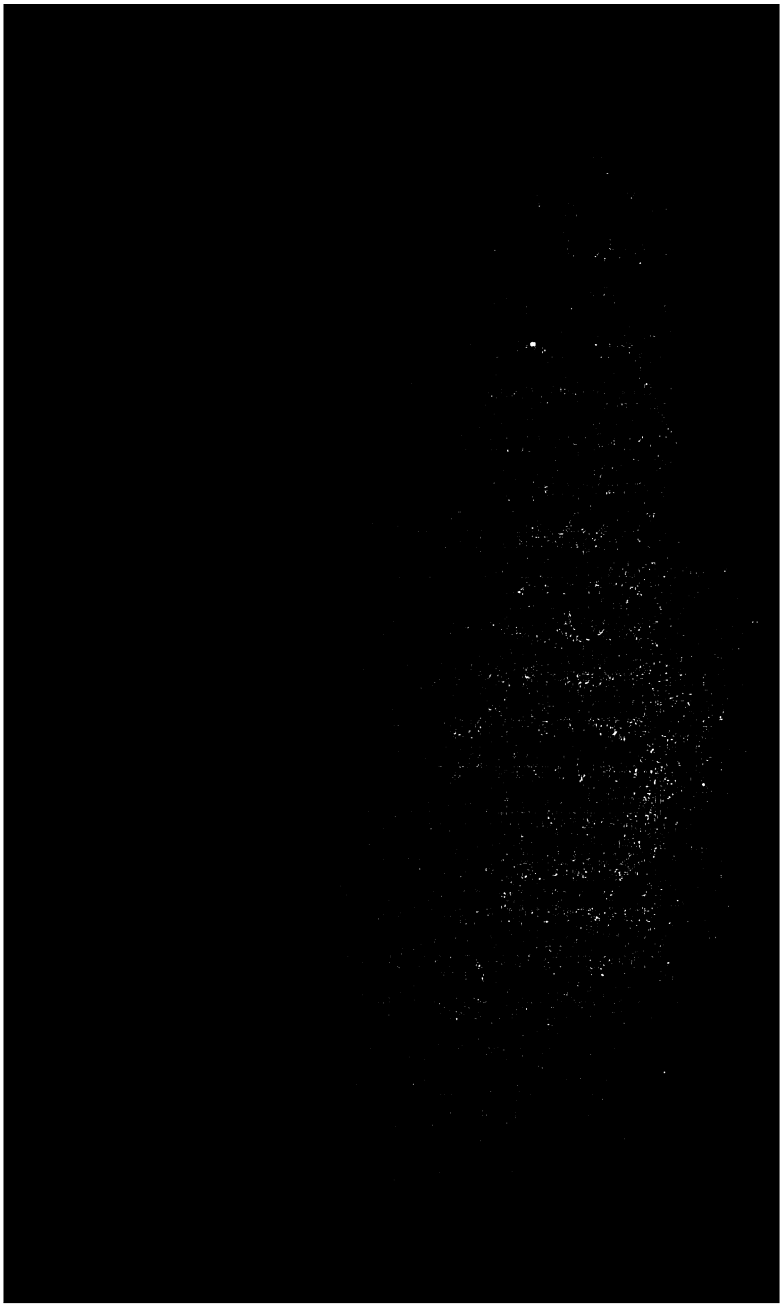

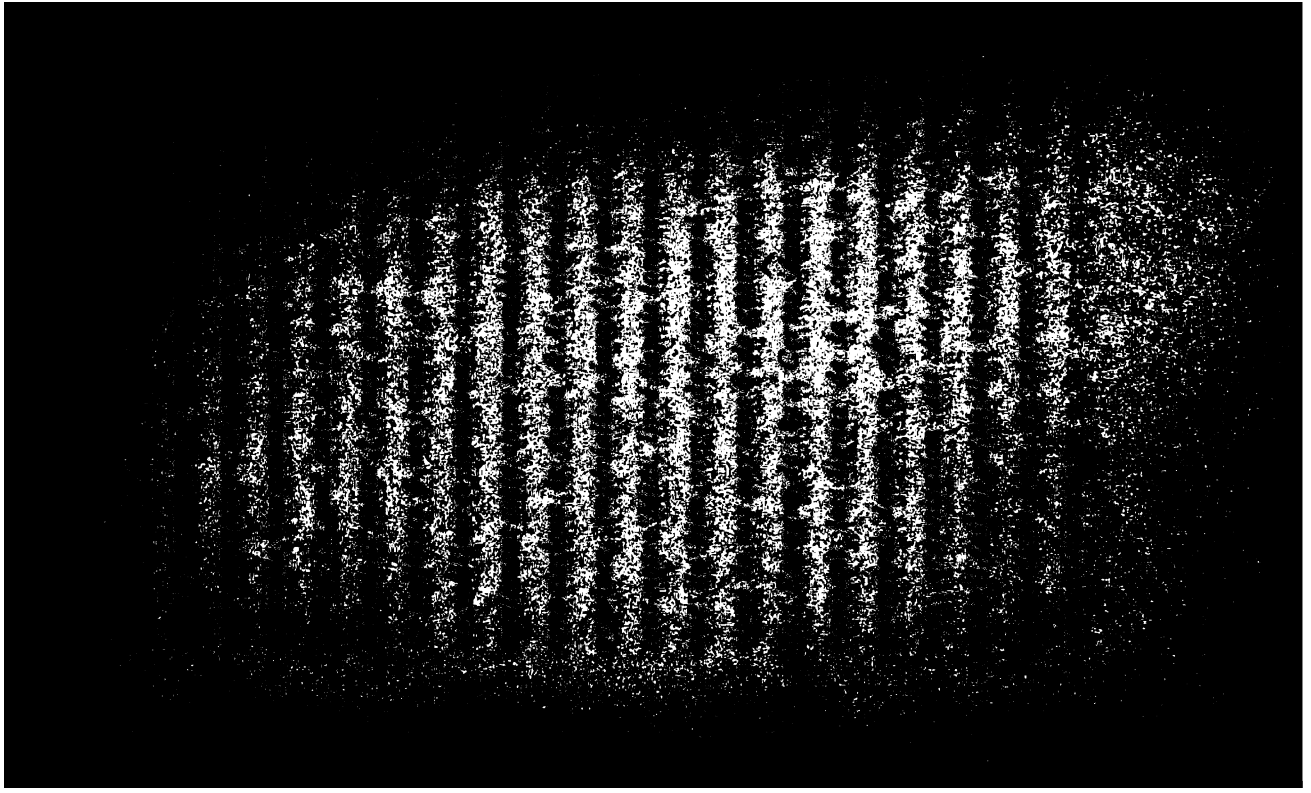

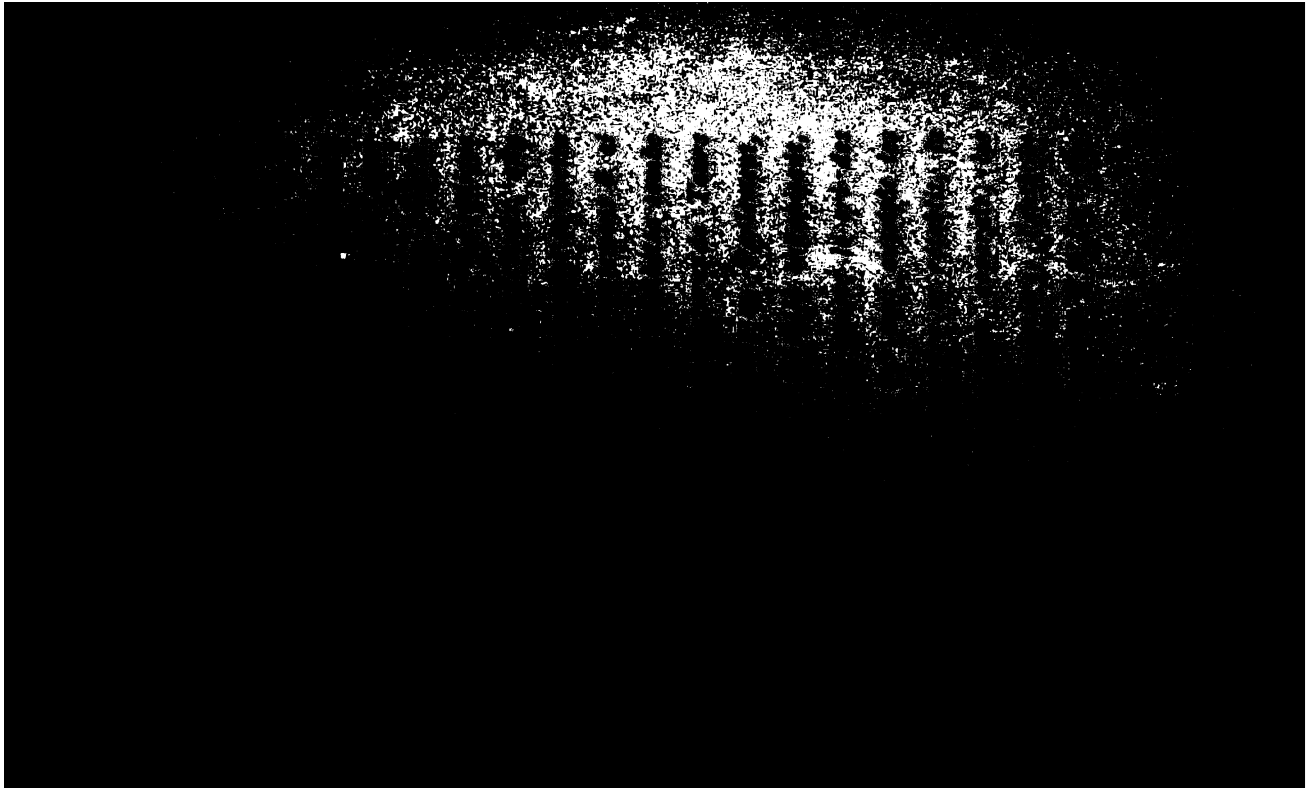

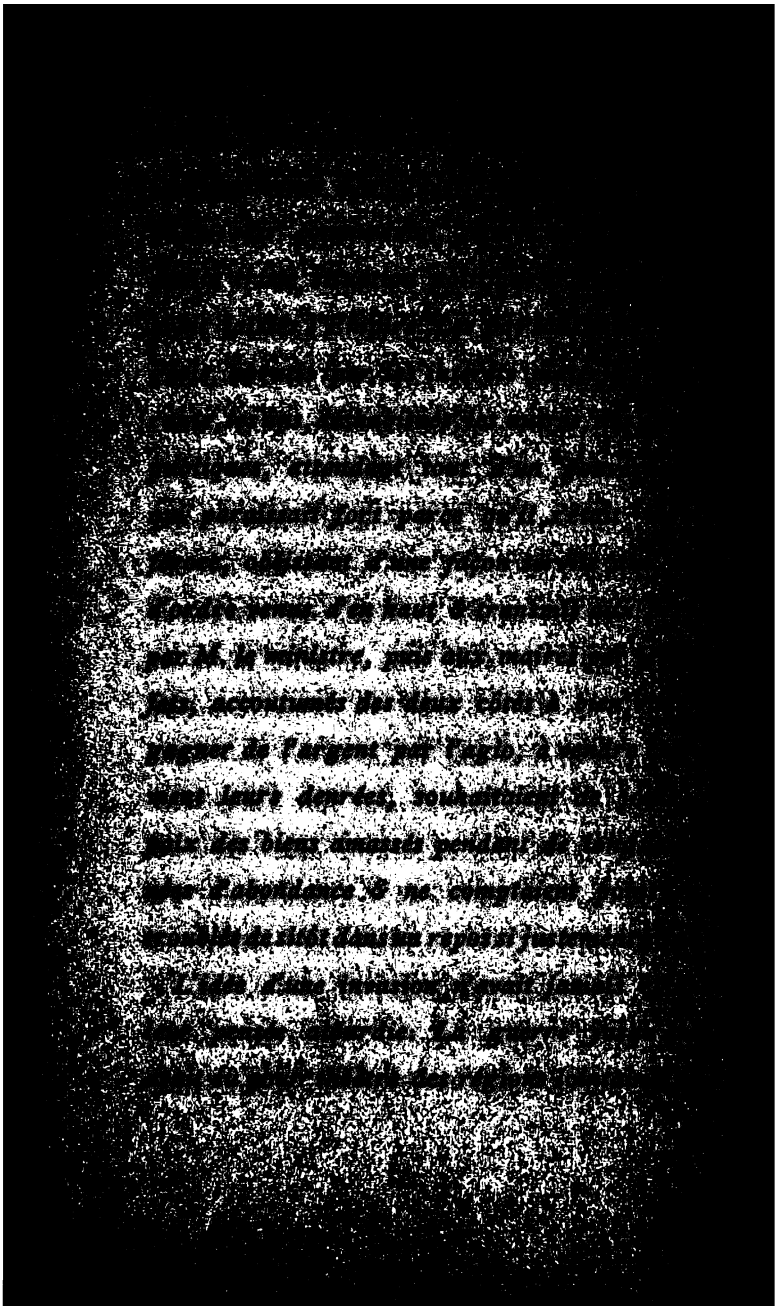

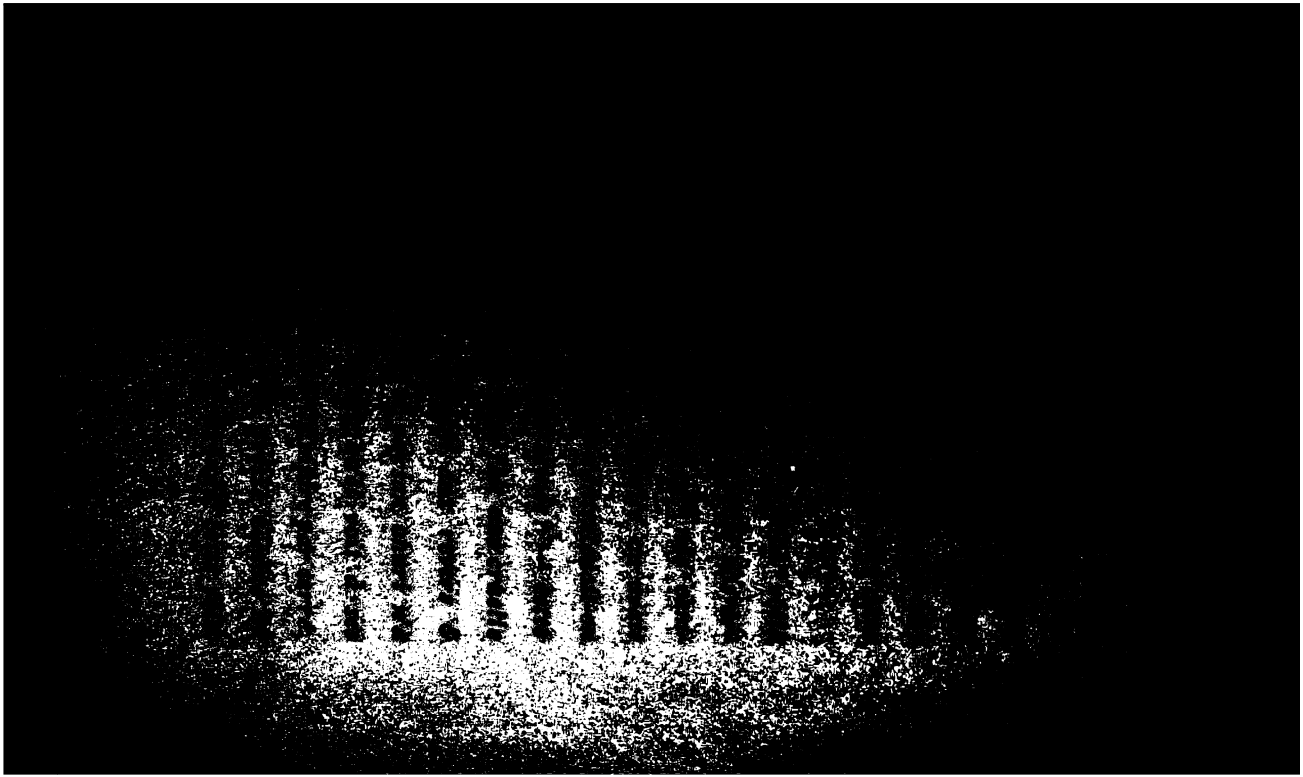

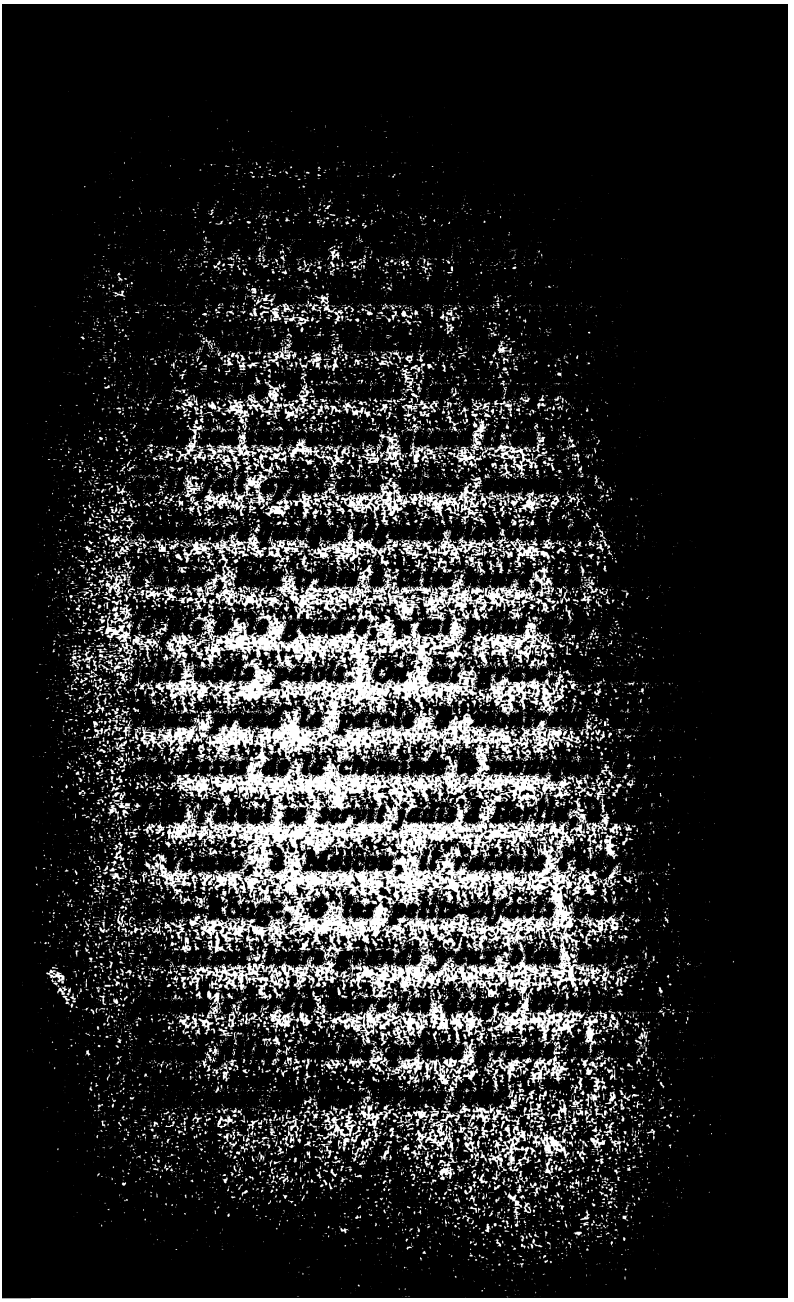

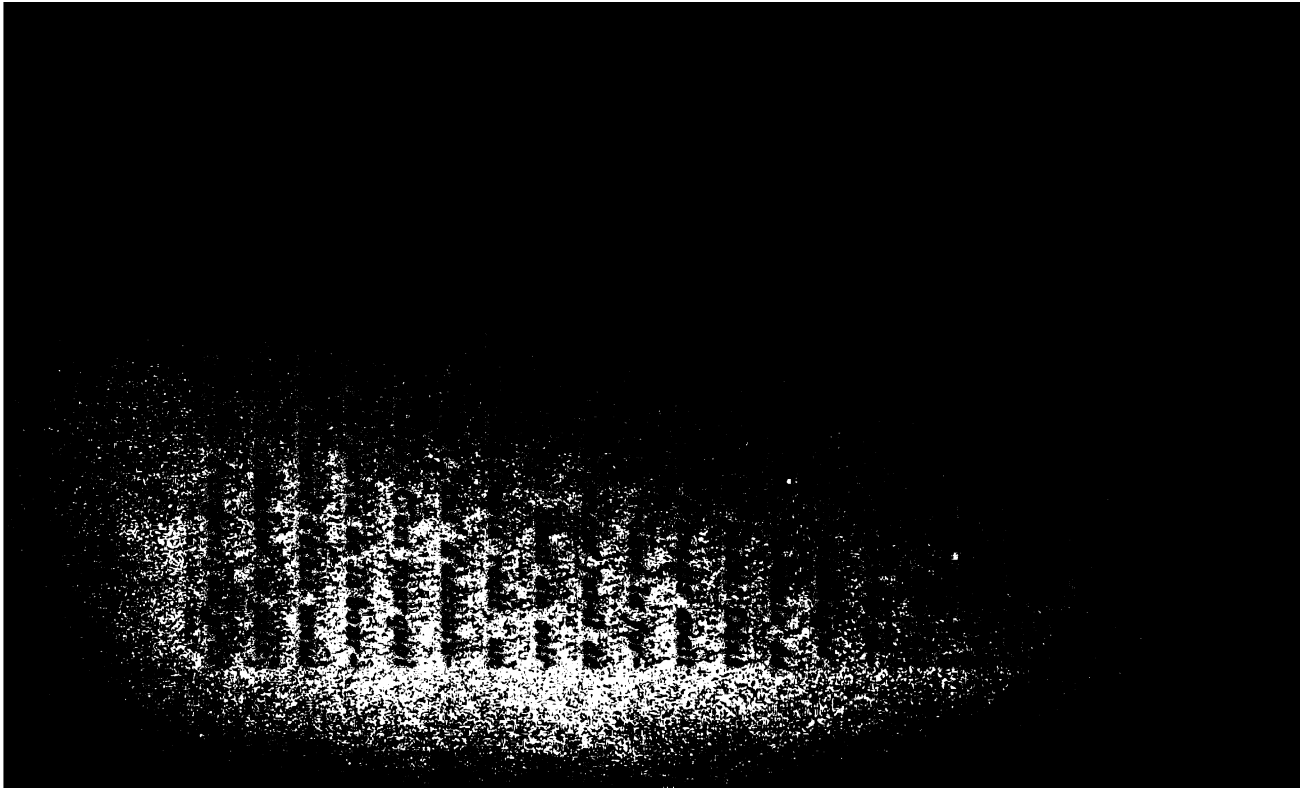

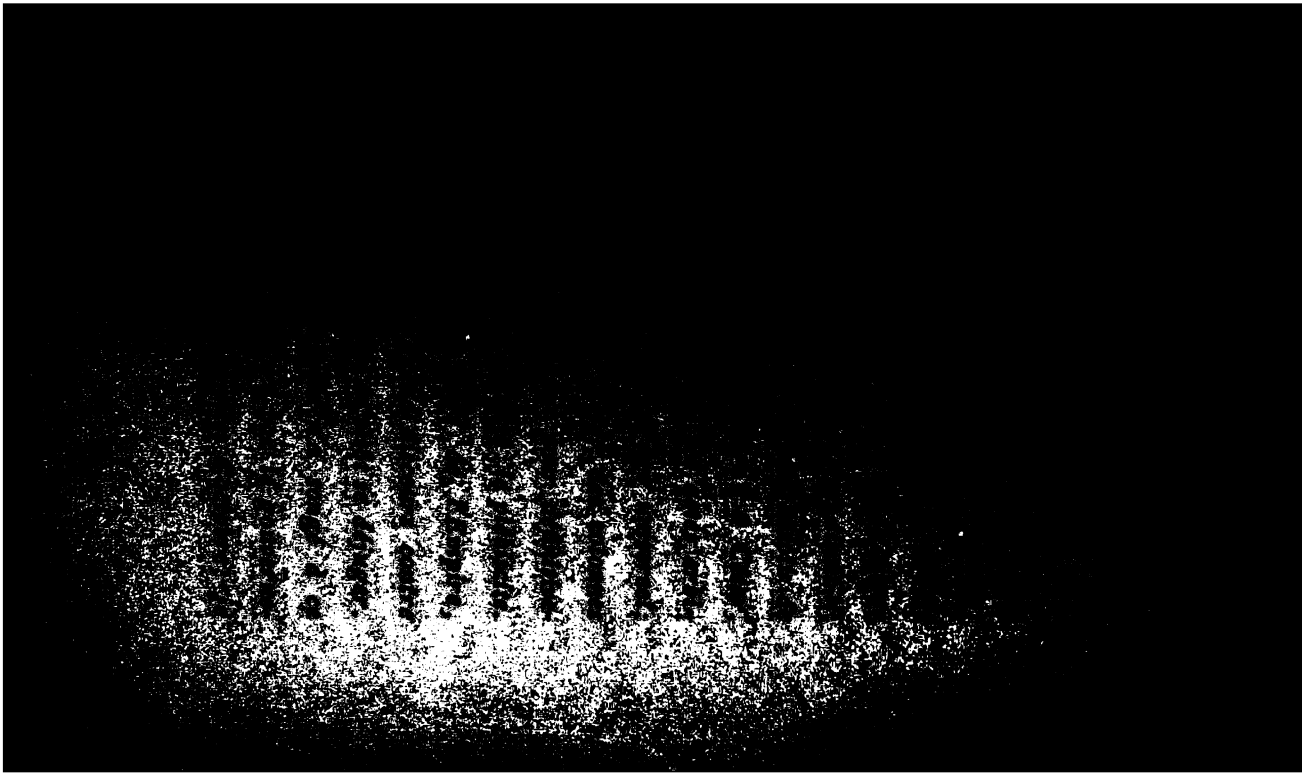

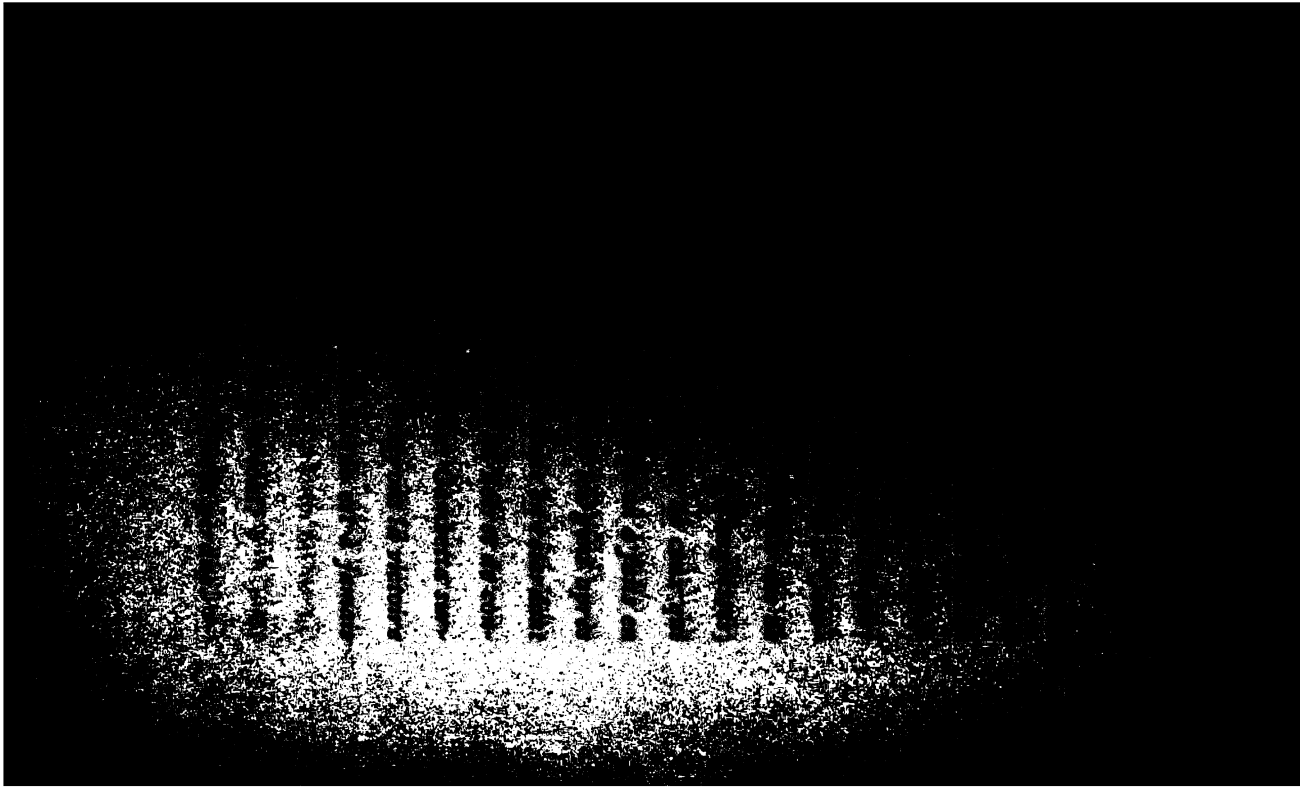

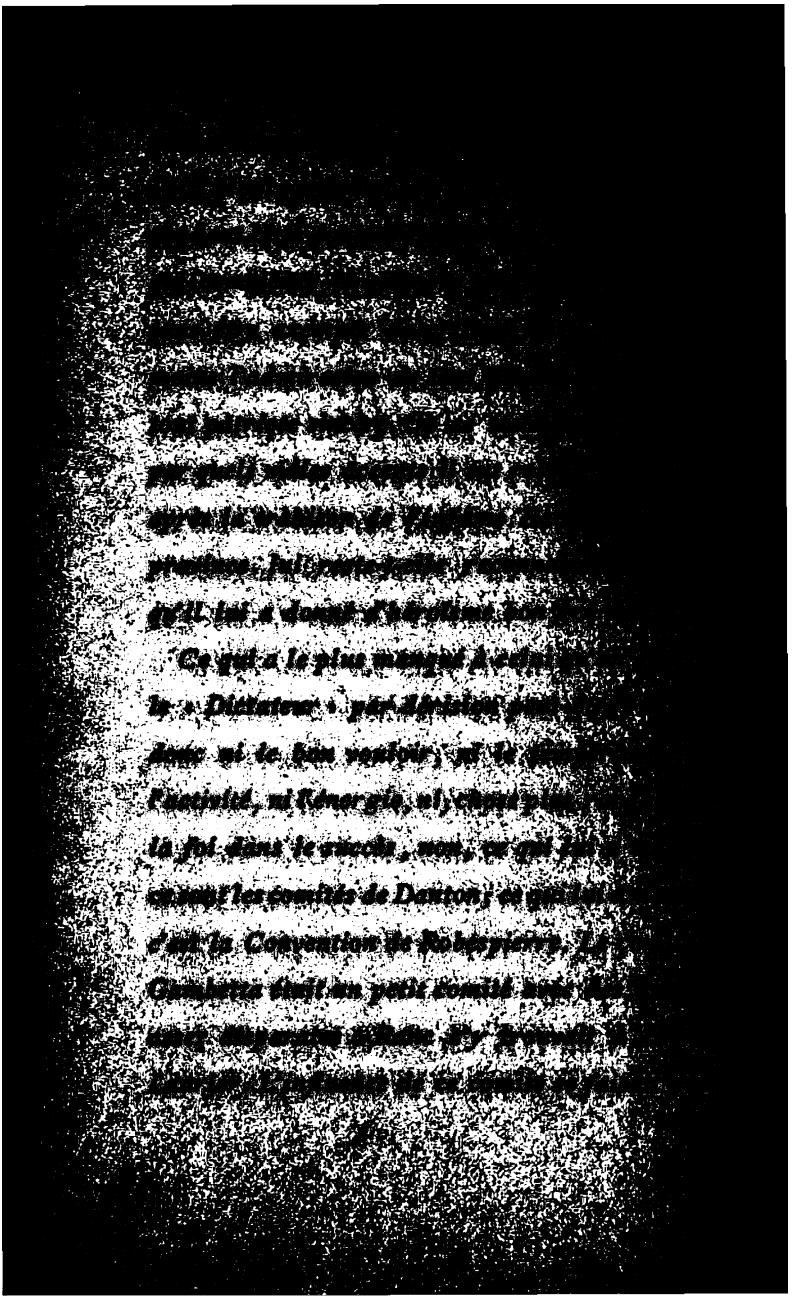

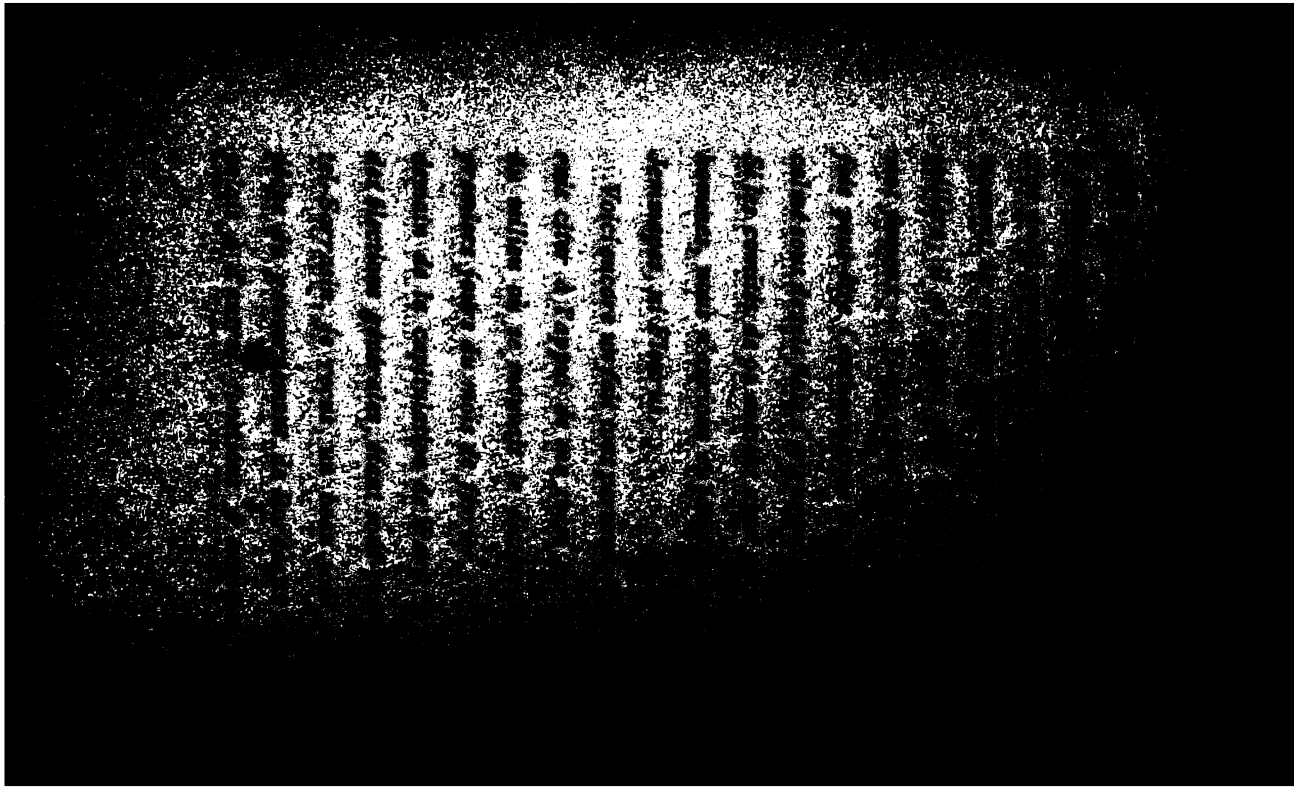

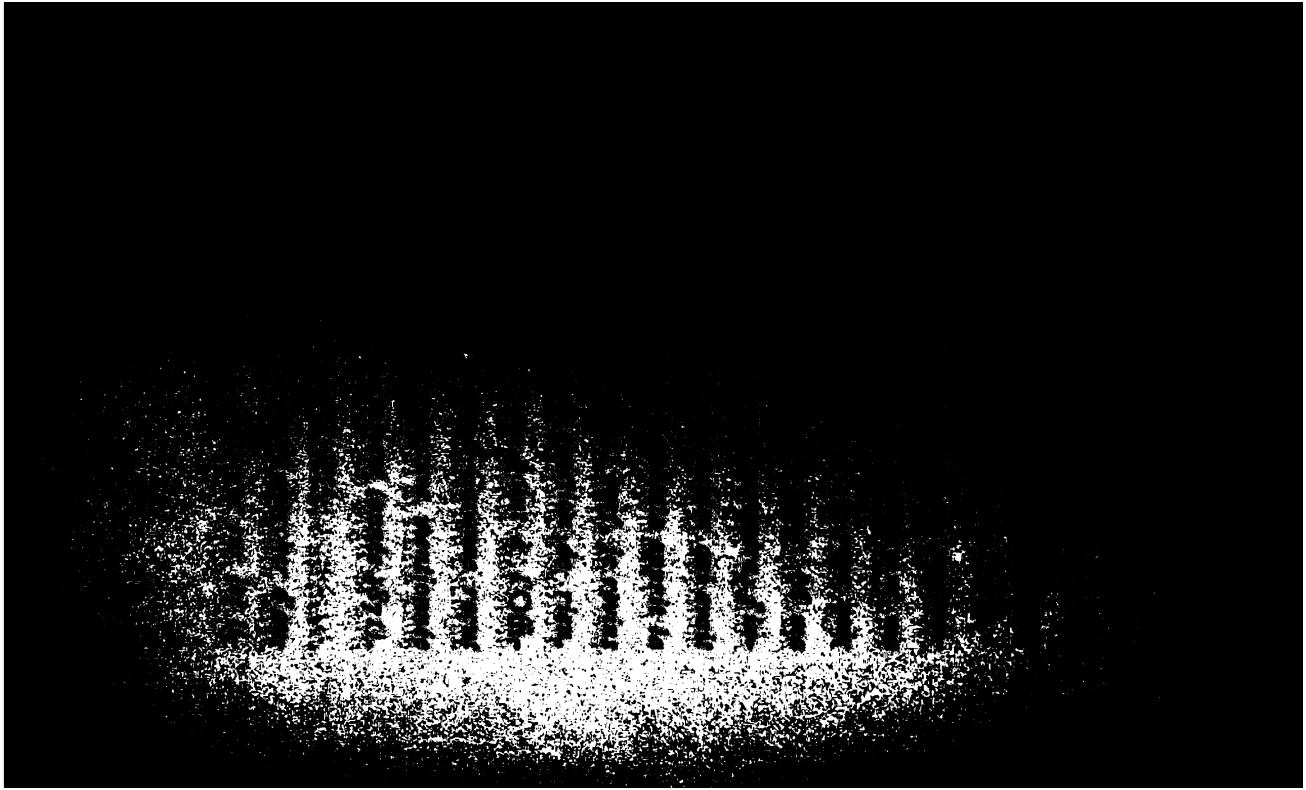

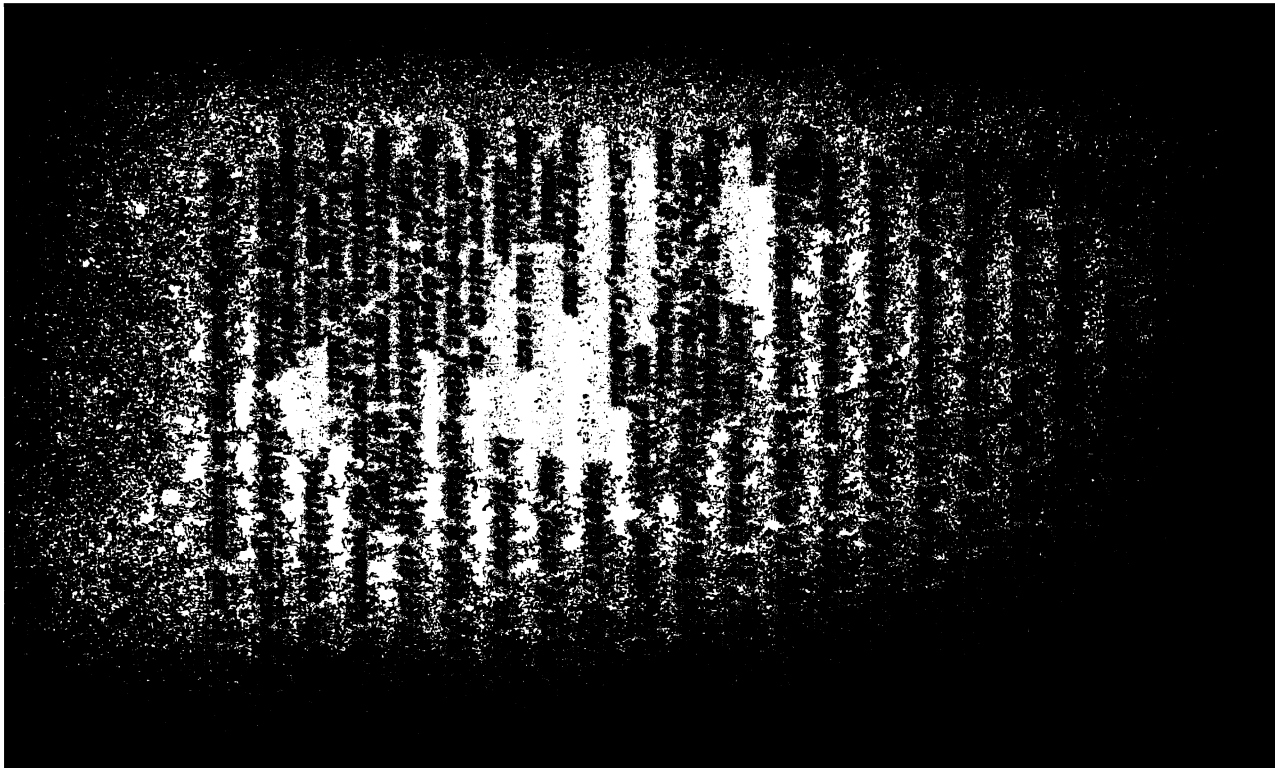

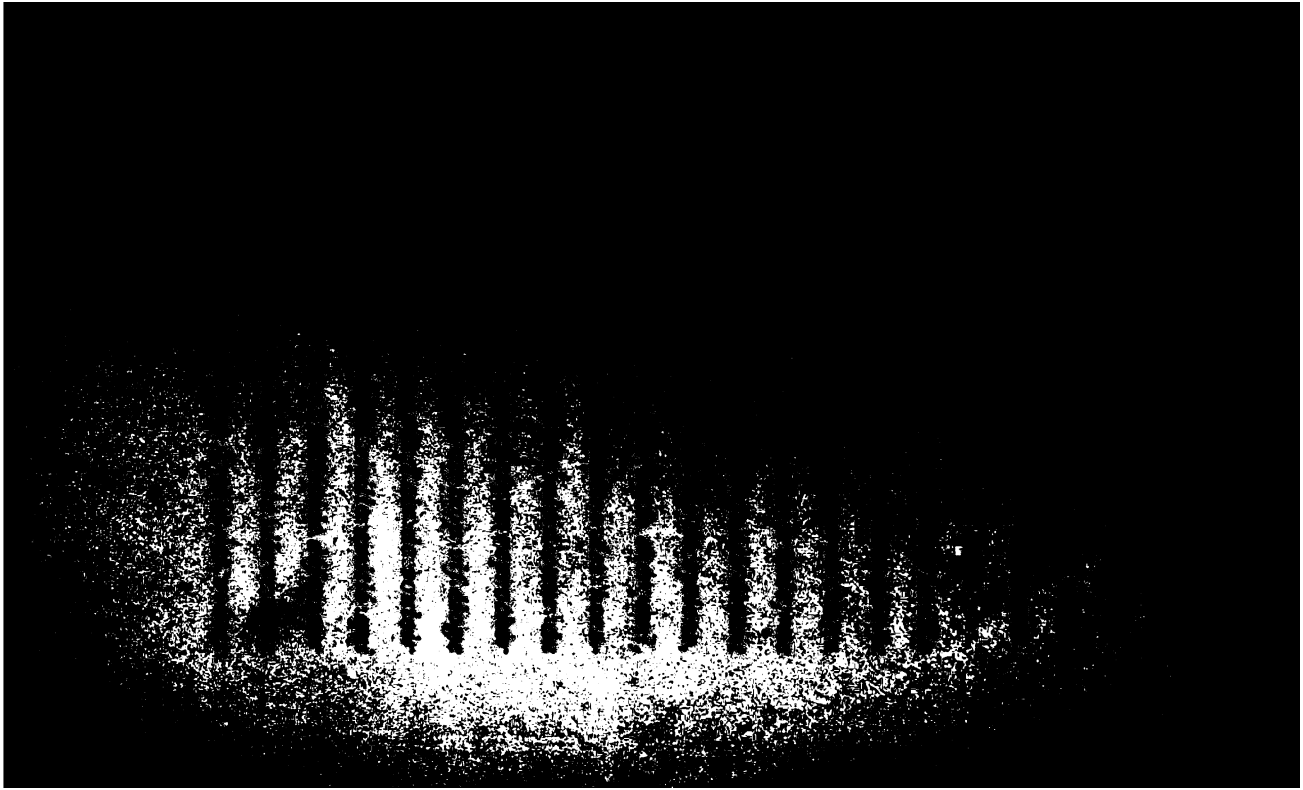

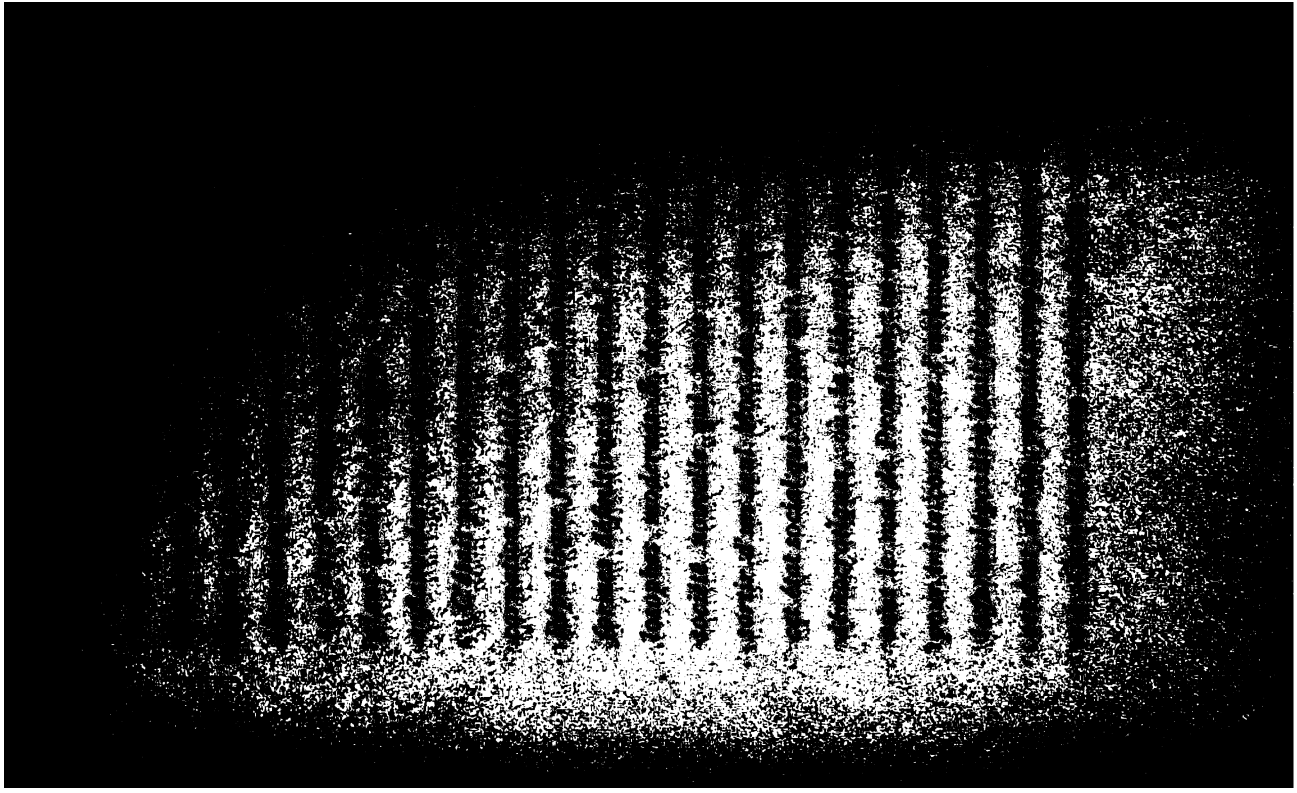

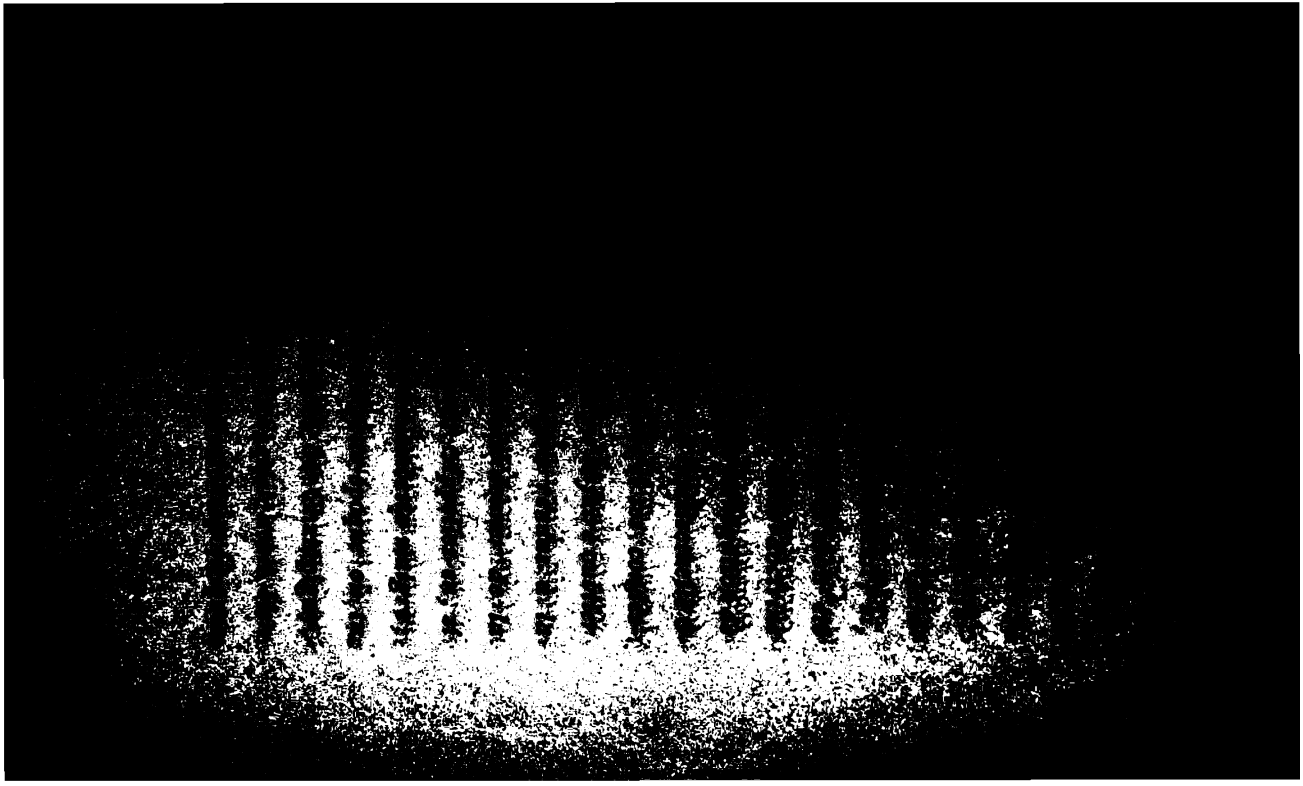

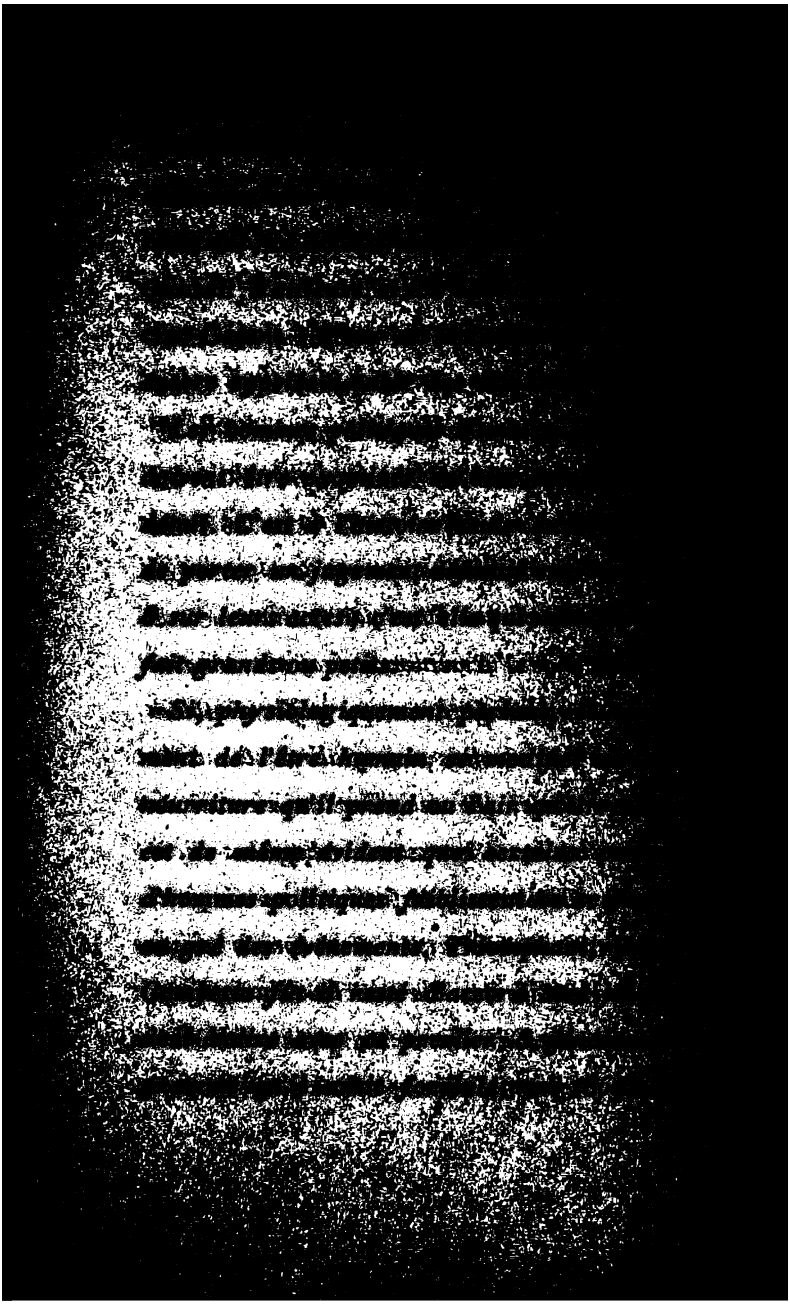

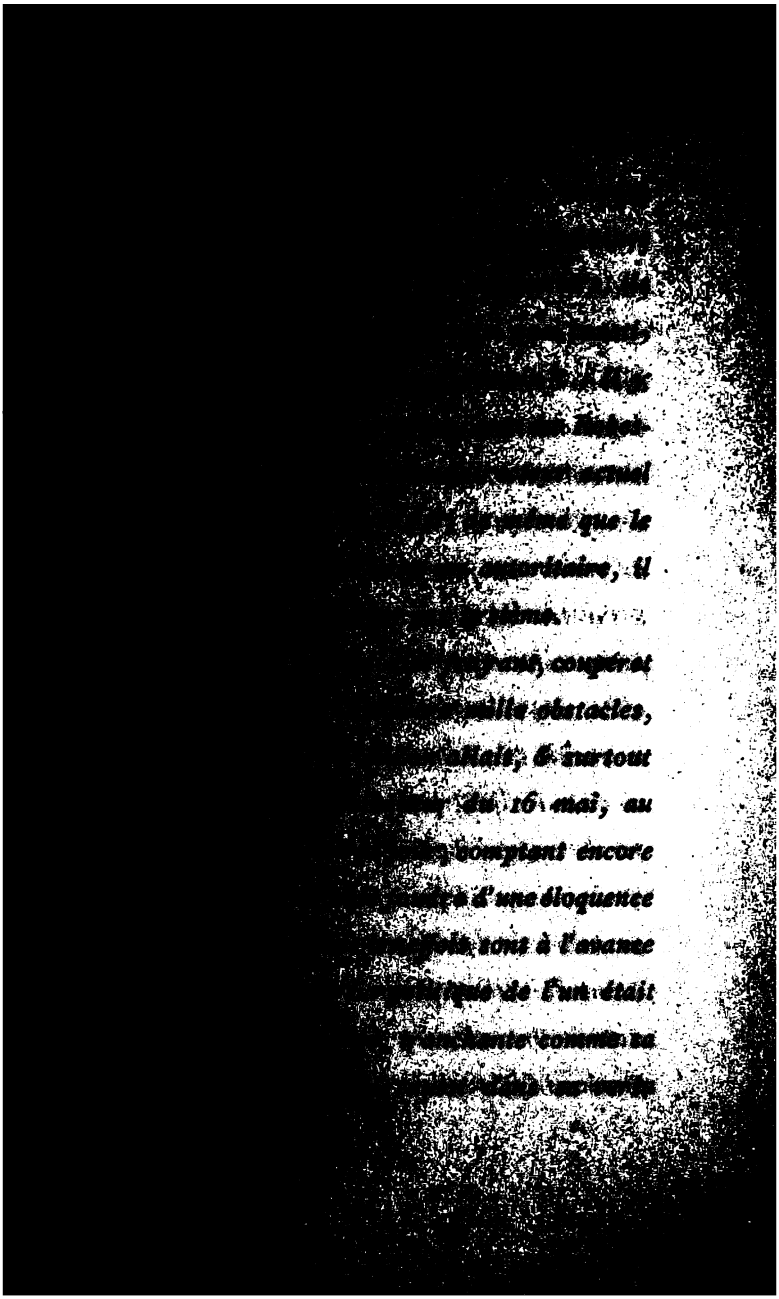

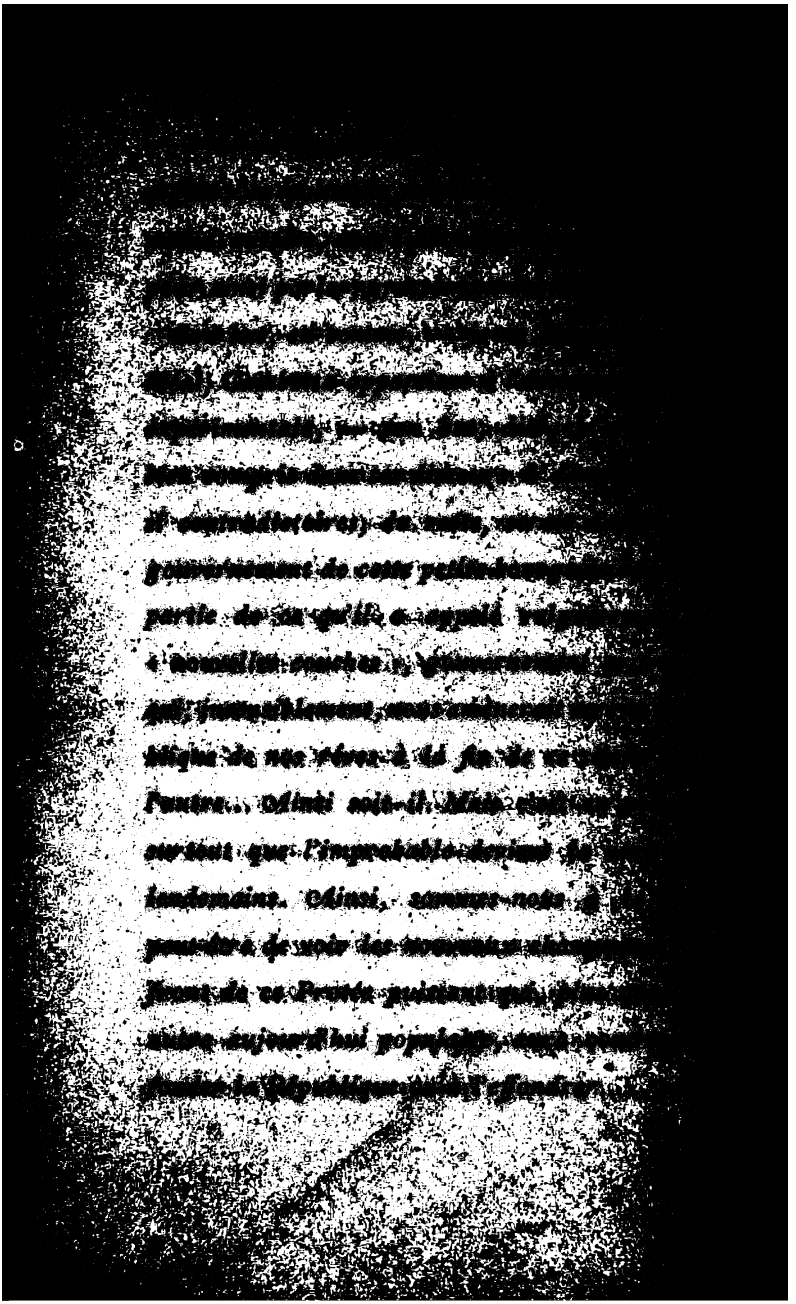

[illegible]

[illegible] de

[illegible] entre

[illegible] nom-

[illegible] prompts

[illegible] dan-

[illegible] considéra-

[illegible] à ton Crête-

[illegible]

[illegible] leur les hommes

[illegible] encore &

[illegible] à qui la

[illegible]

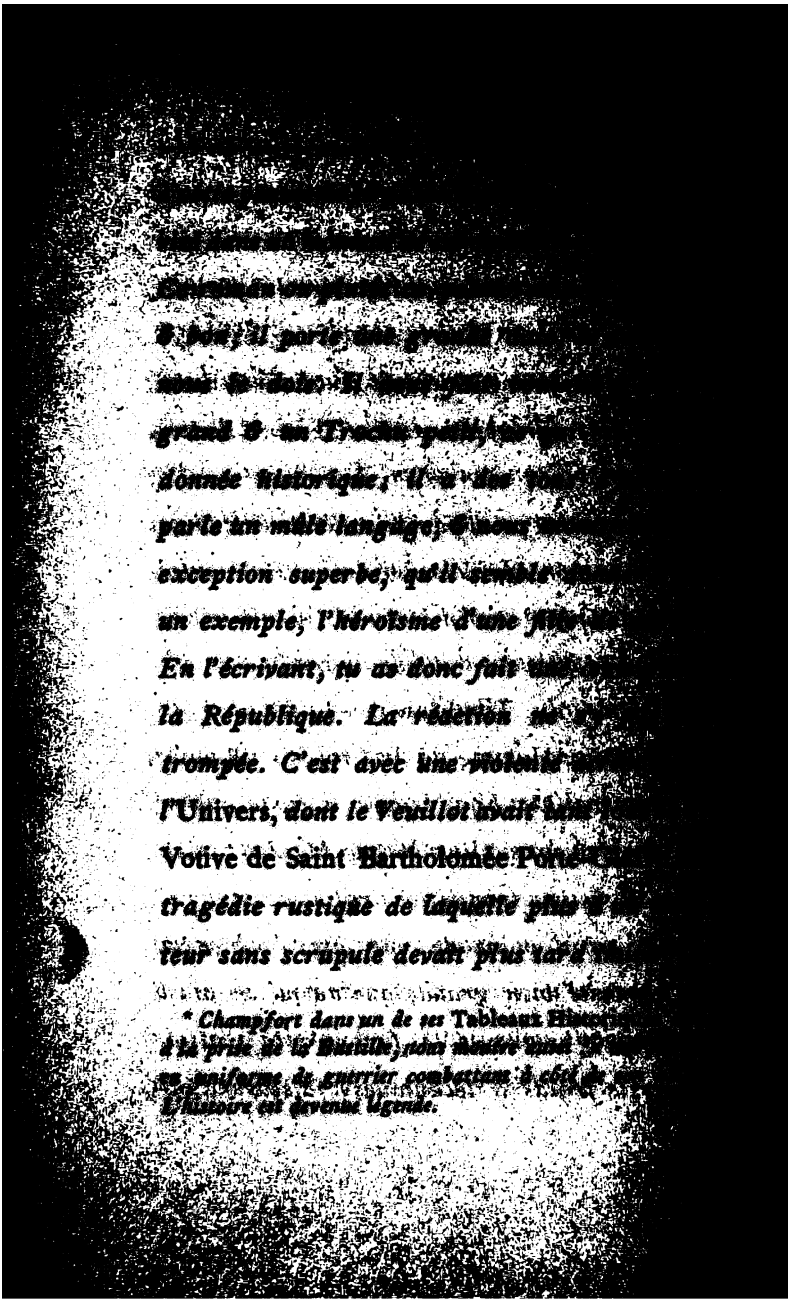

* Champfort dans un de ses Tableaux Historiques (à la prise de la Bastille), nous montre aussi [illegible] en uniforme de guerrier combattant à côté de [illegible]. L'histoire est devenue légende.

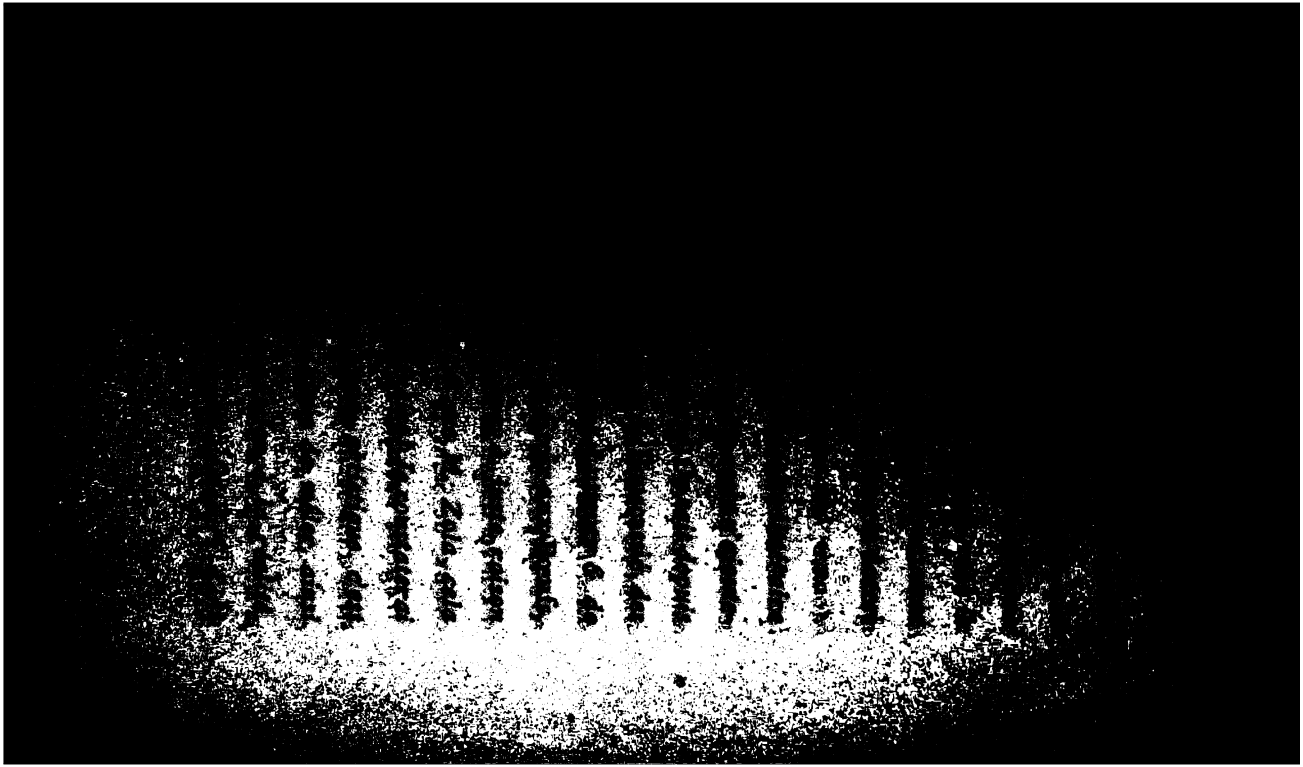

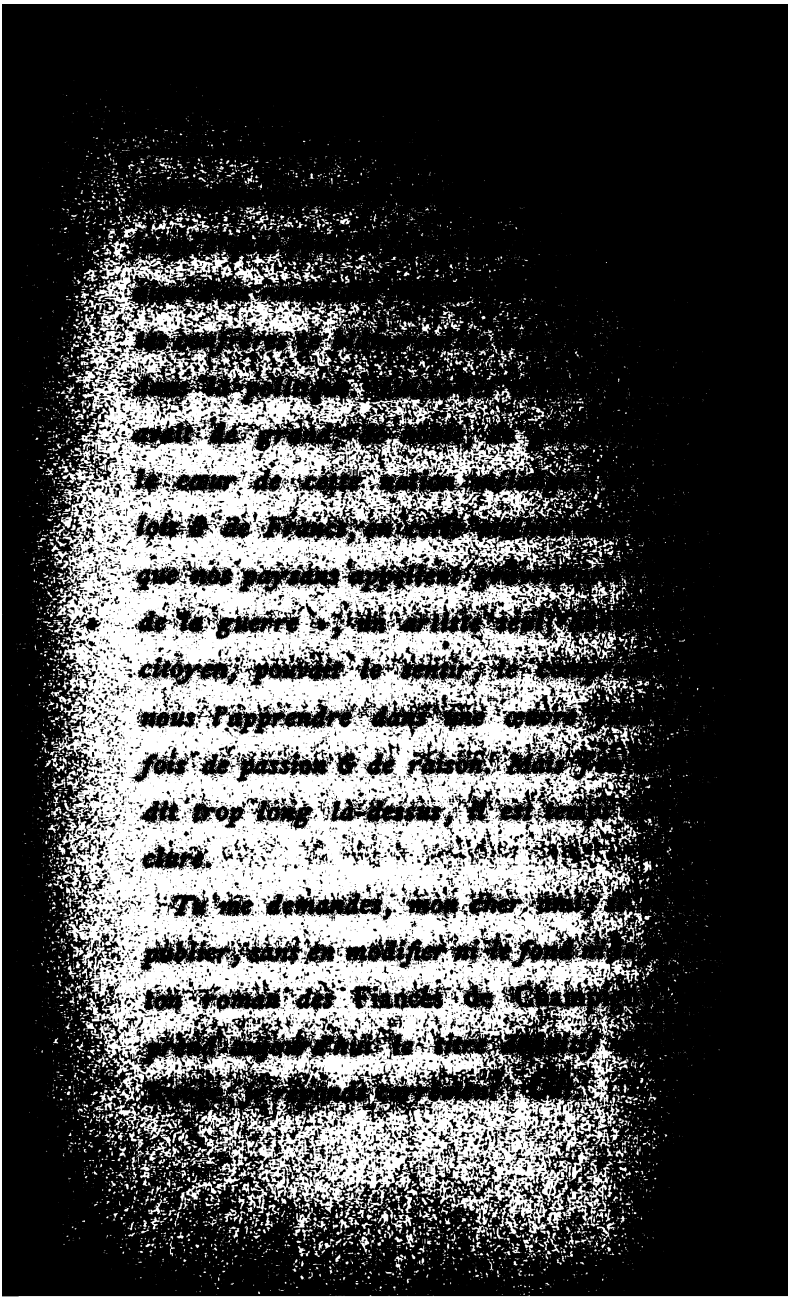

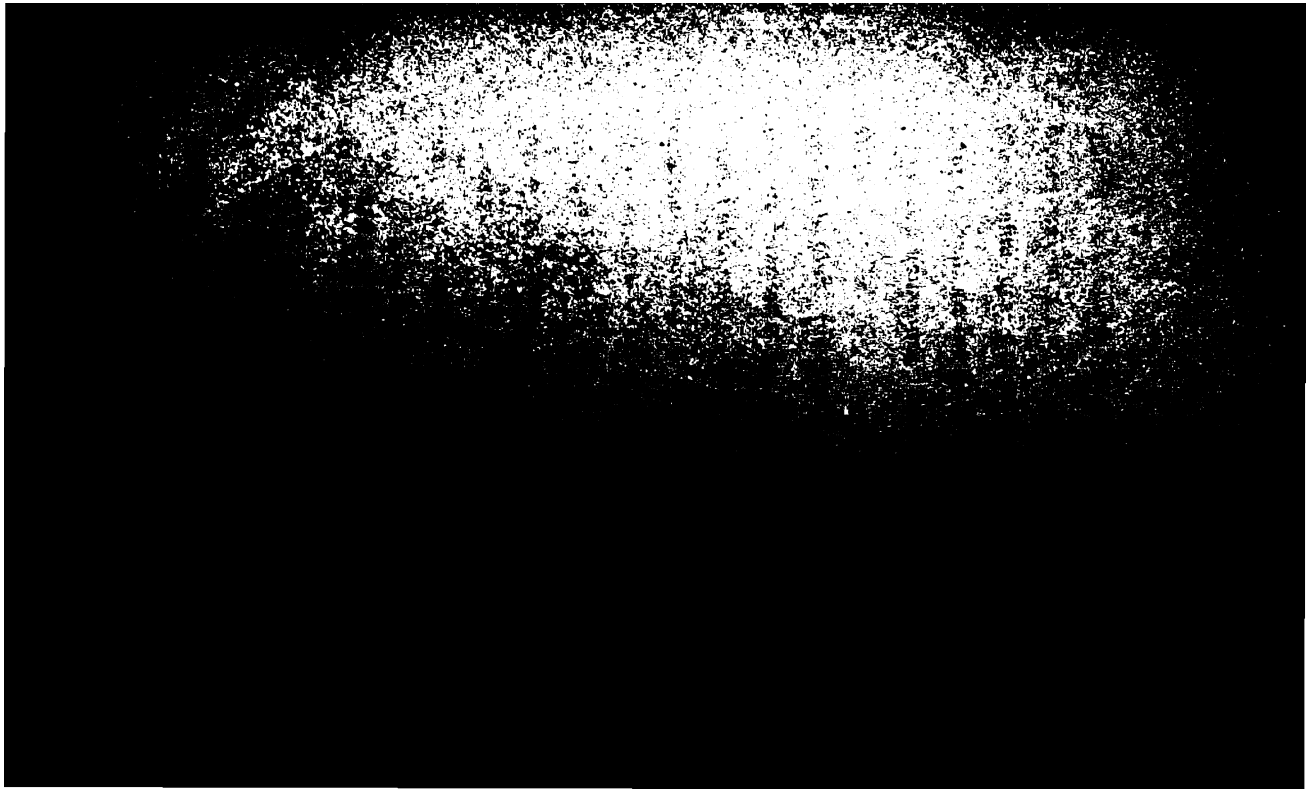

ROUGE

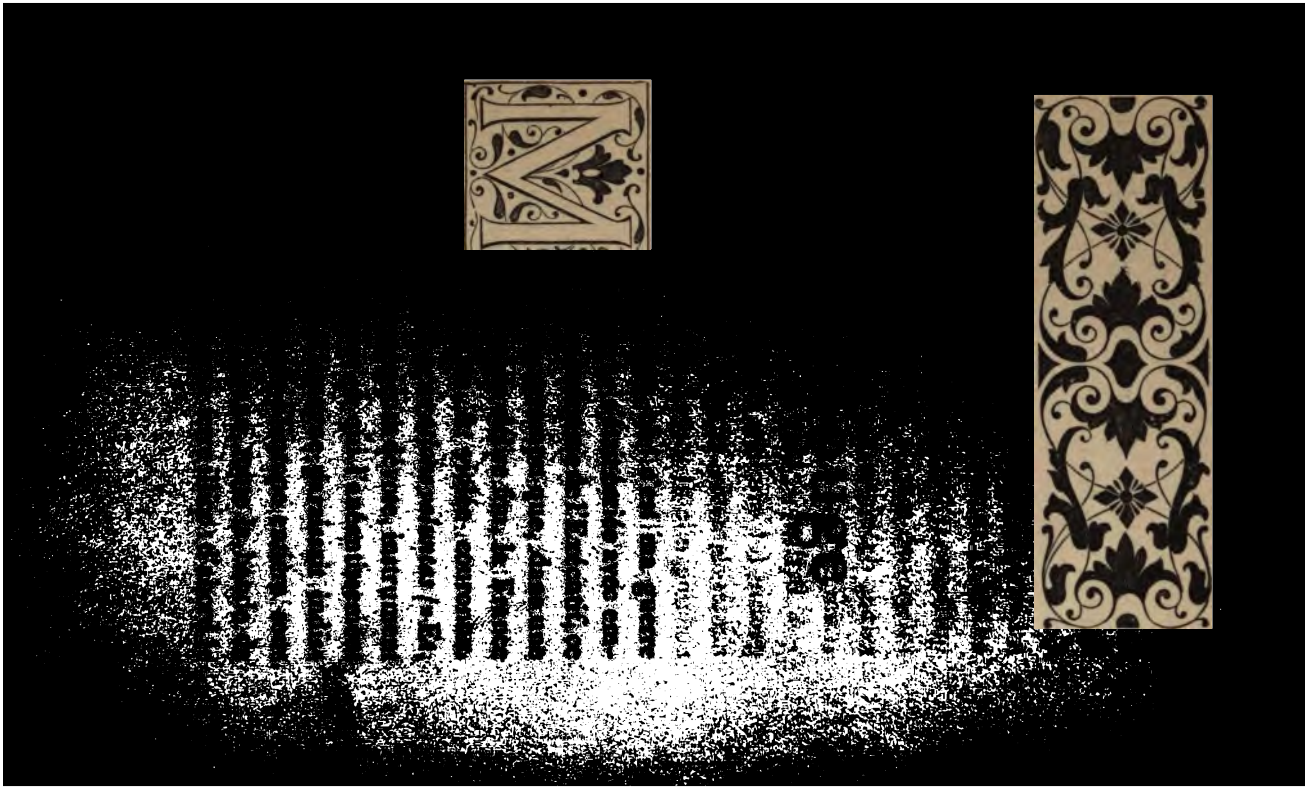

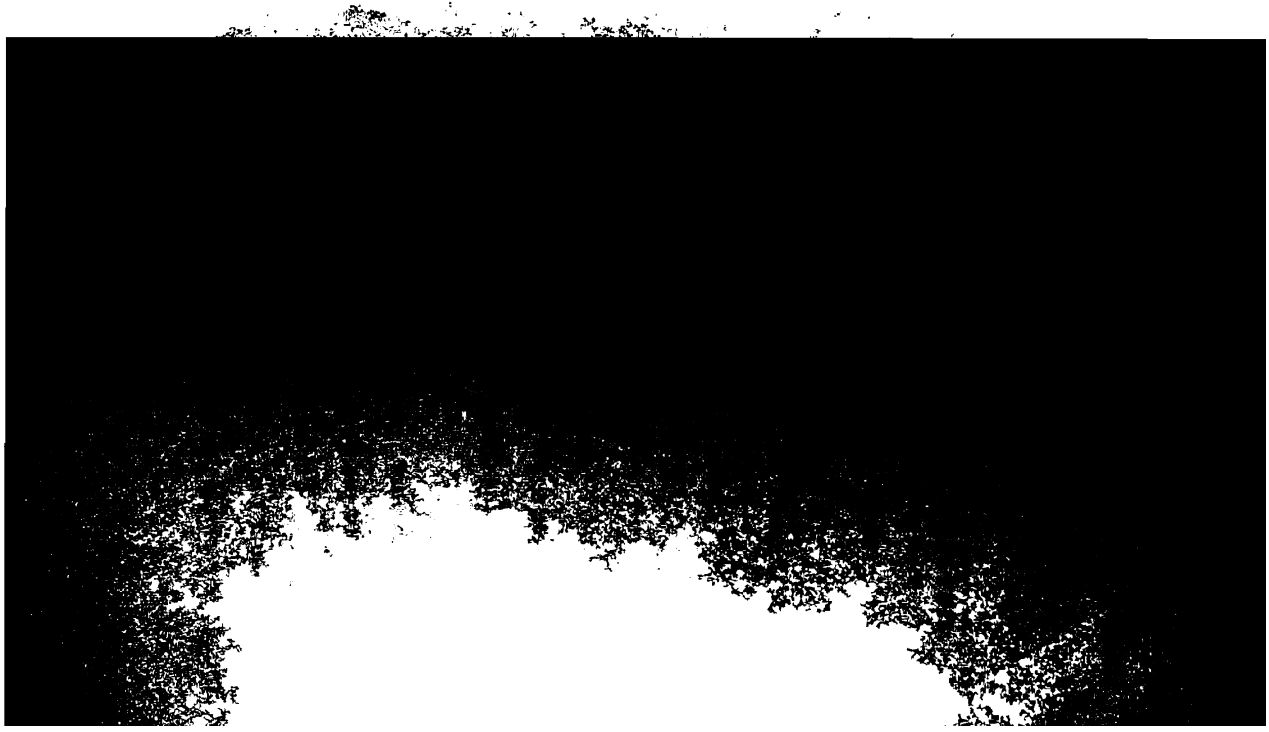

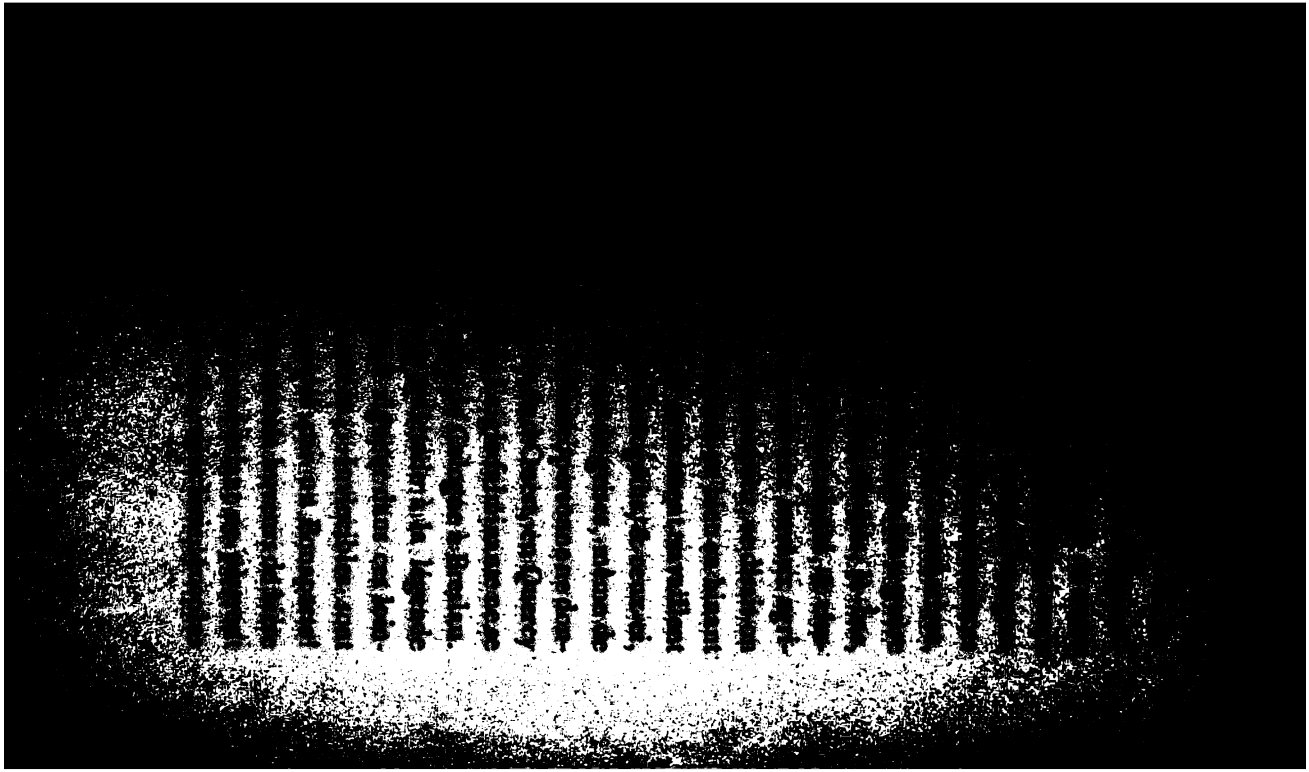

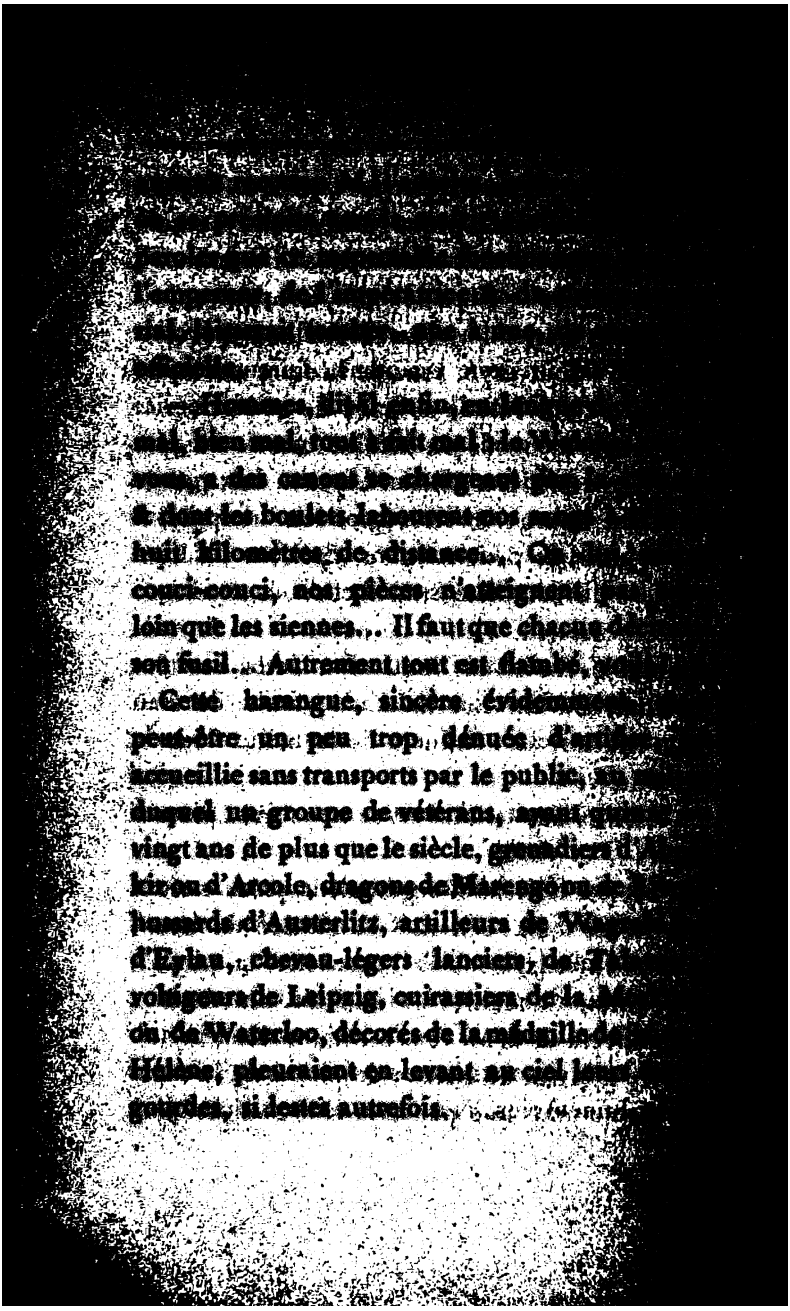

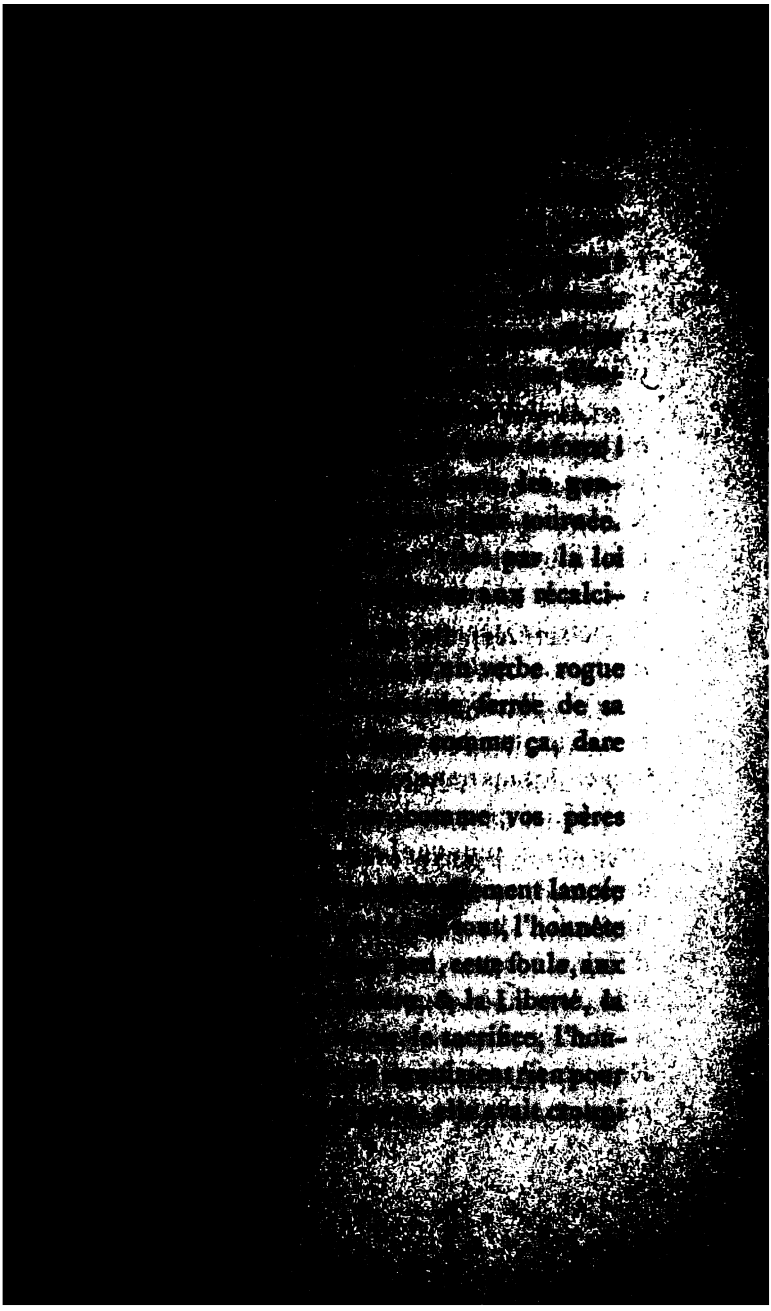

[illegible]

[illegible] le long [illegible] animaux [illegible] même sujet [illegible] encore [illegible] un fils, [illegible] un parent; un [illegible] d'Alger [illegible], ont été [illegible], qu'obtien- [illegible] à qui le manie- [illegible] n'est certes pas [illegible] chrétien [illegible] par la [illegible] l'On est [illegible]

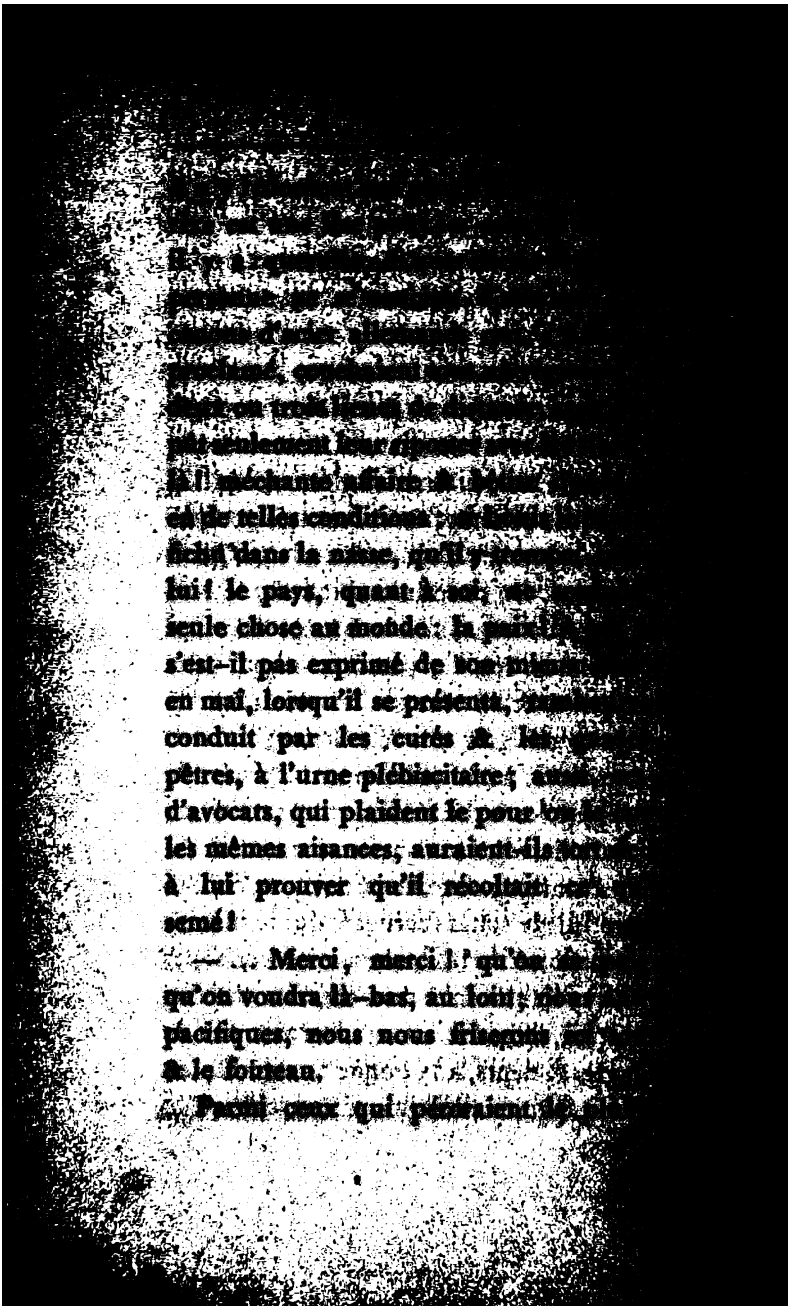

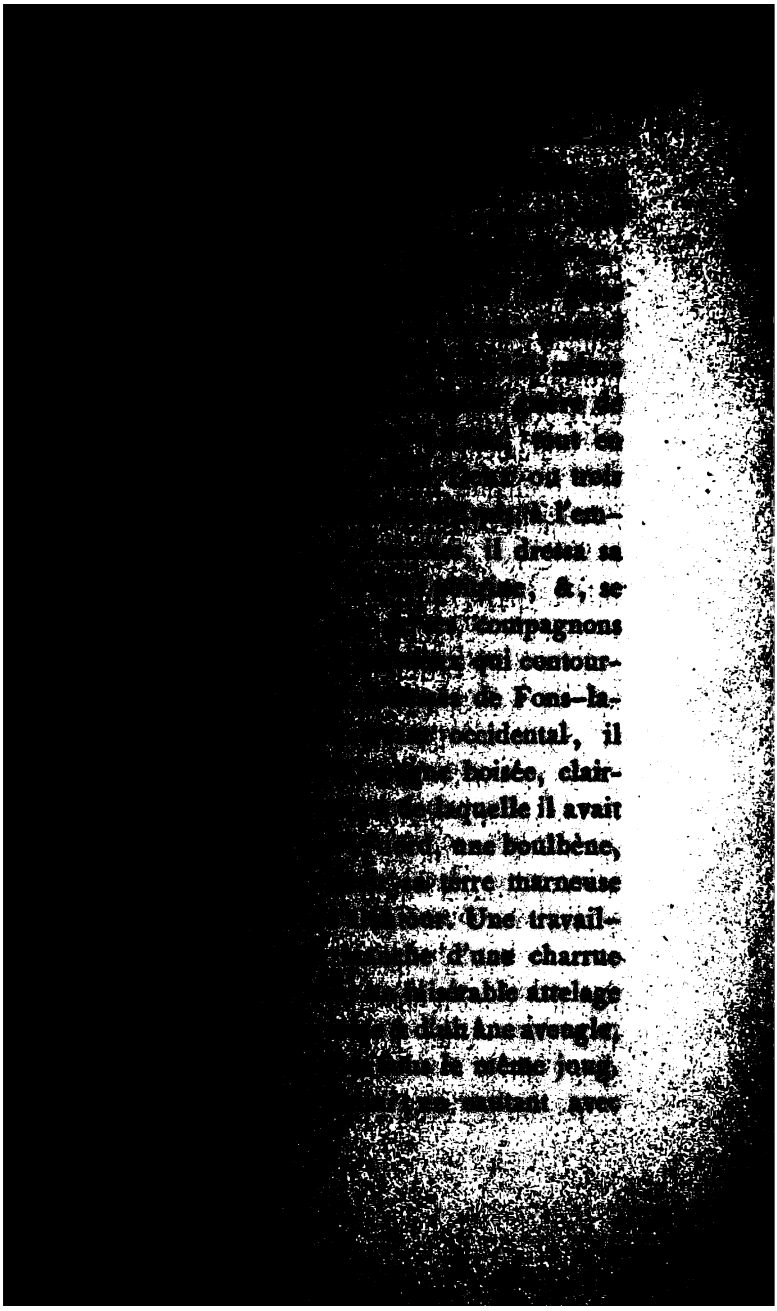

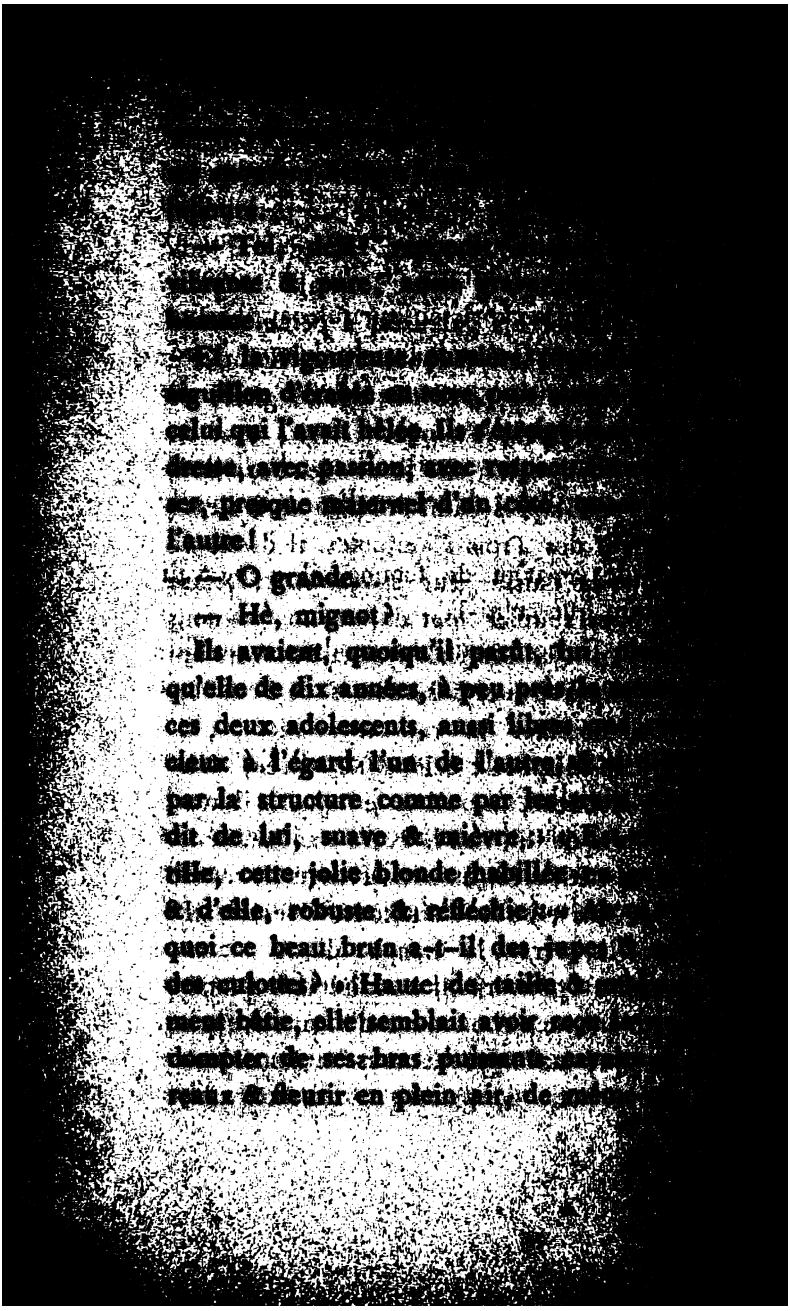

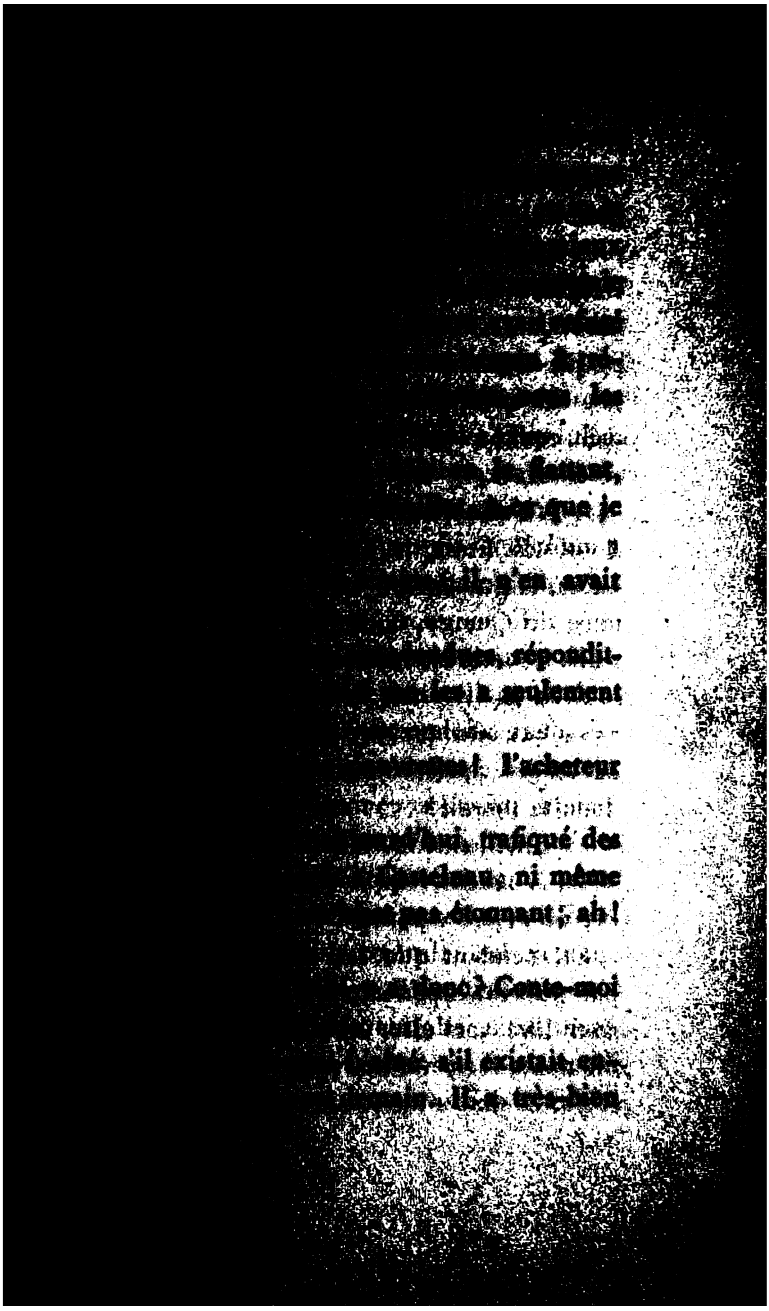

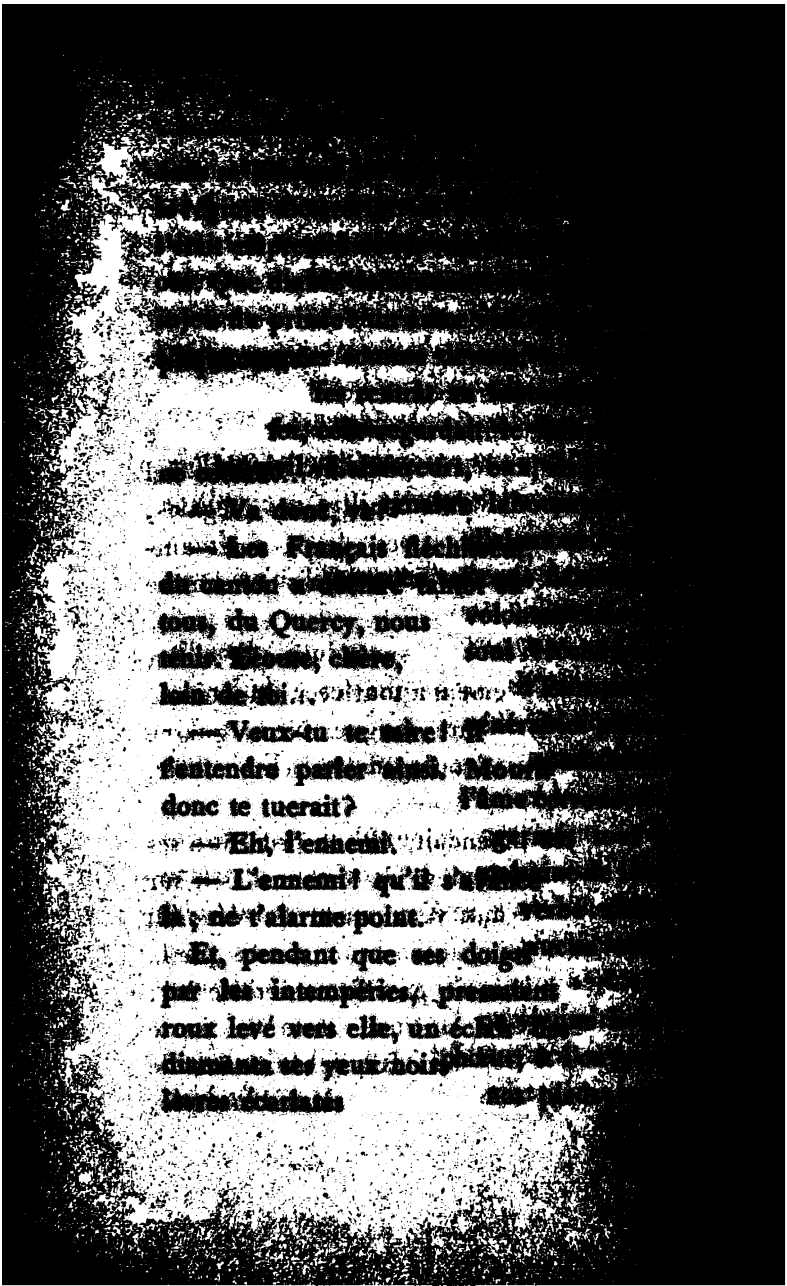

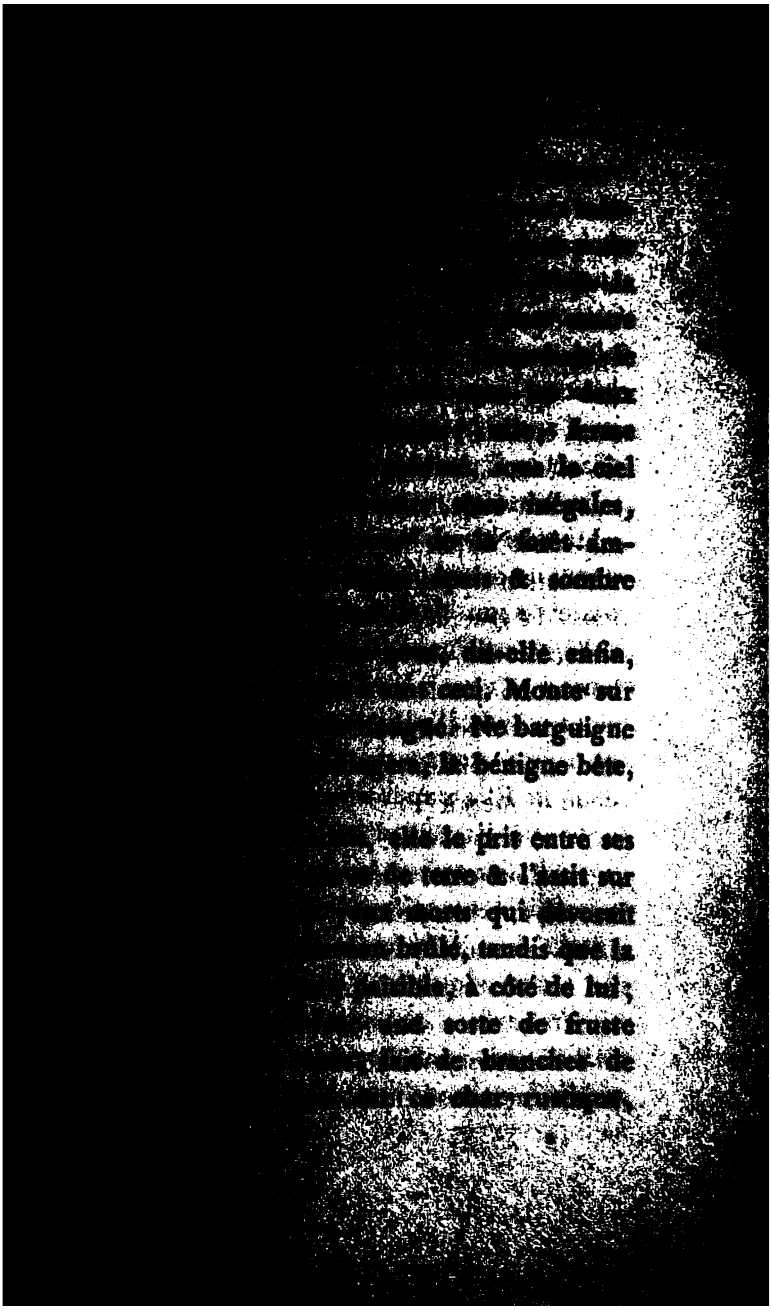

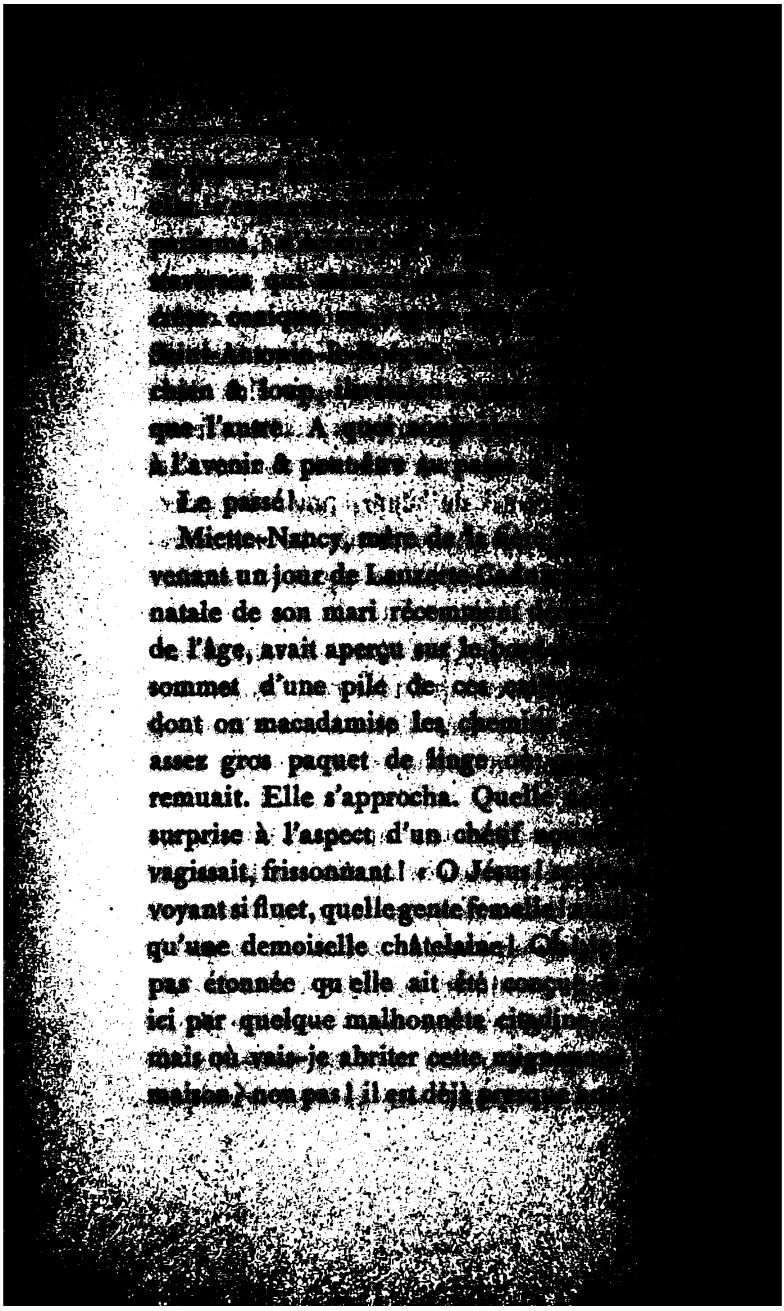

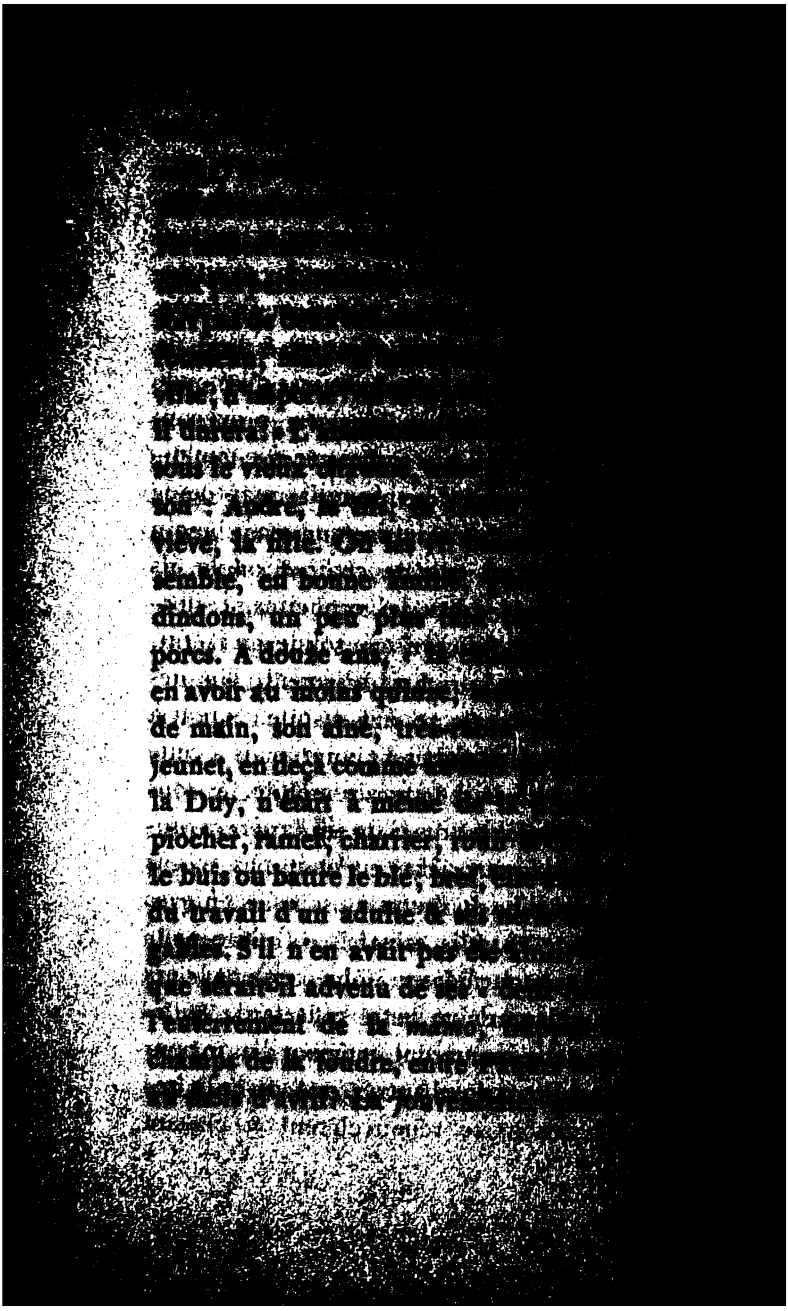

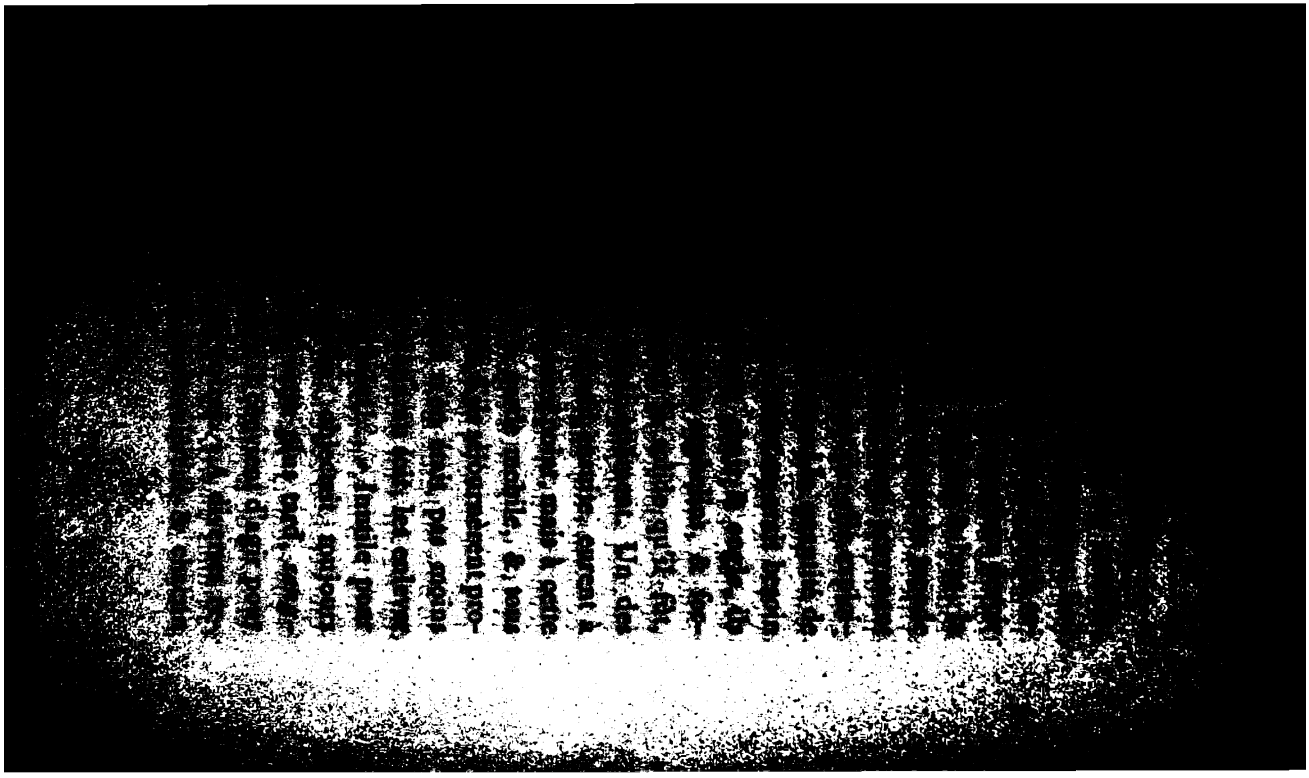

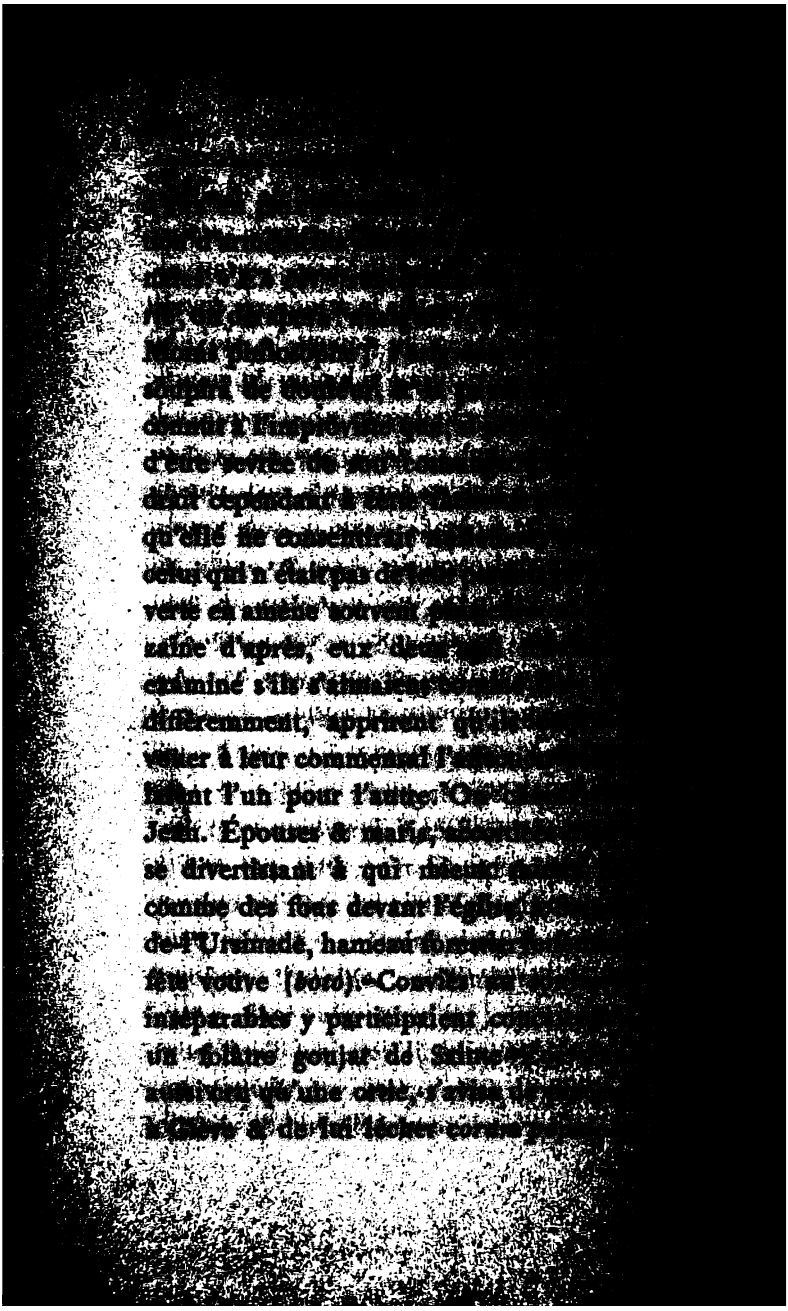

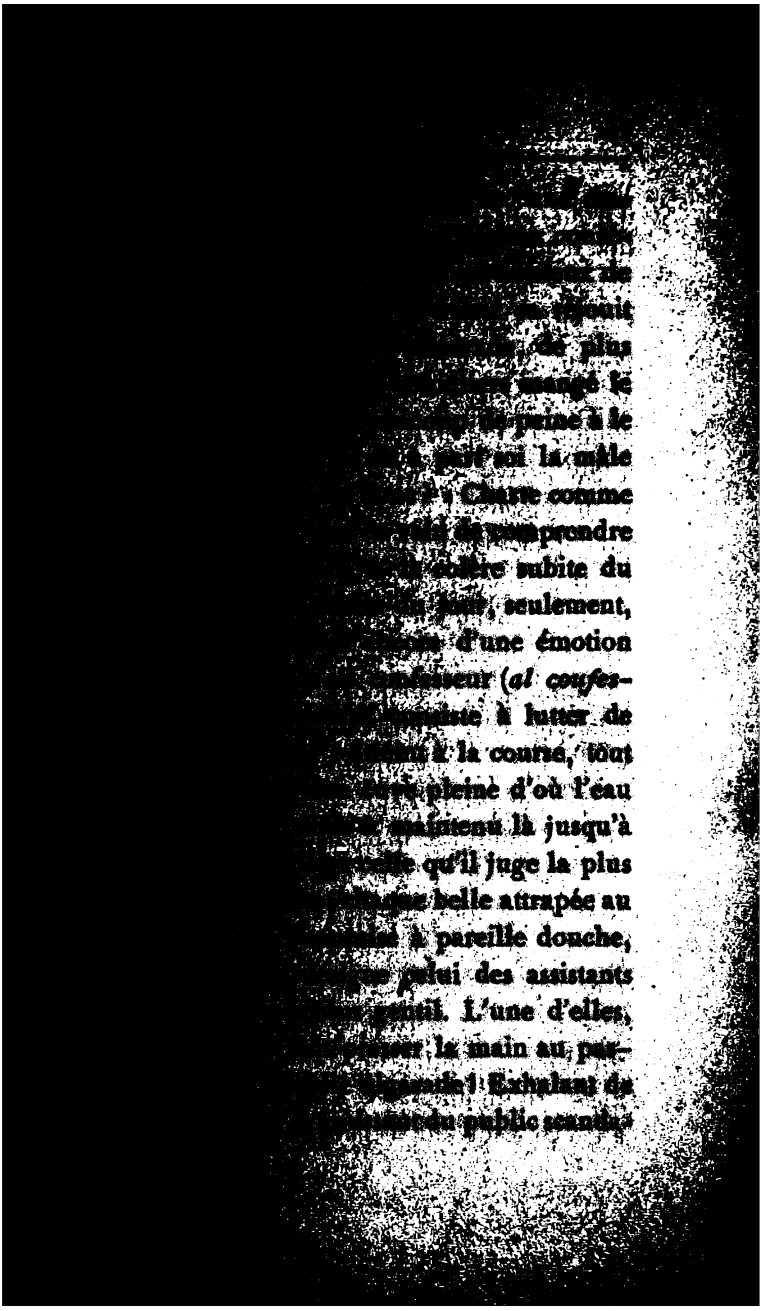

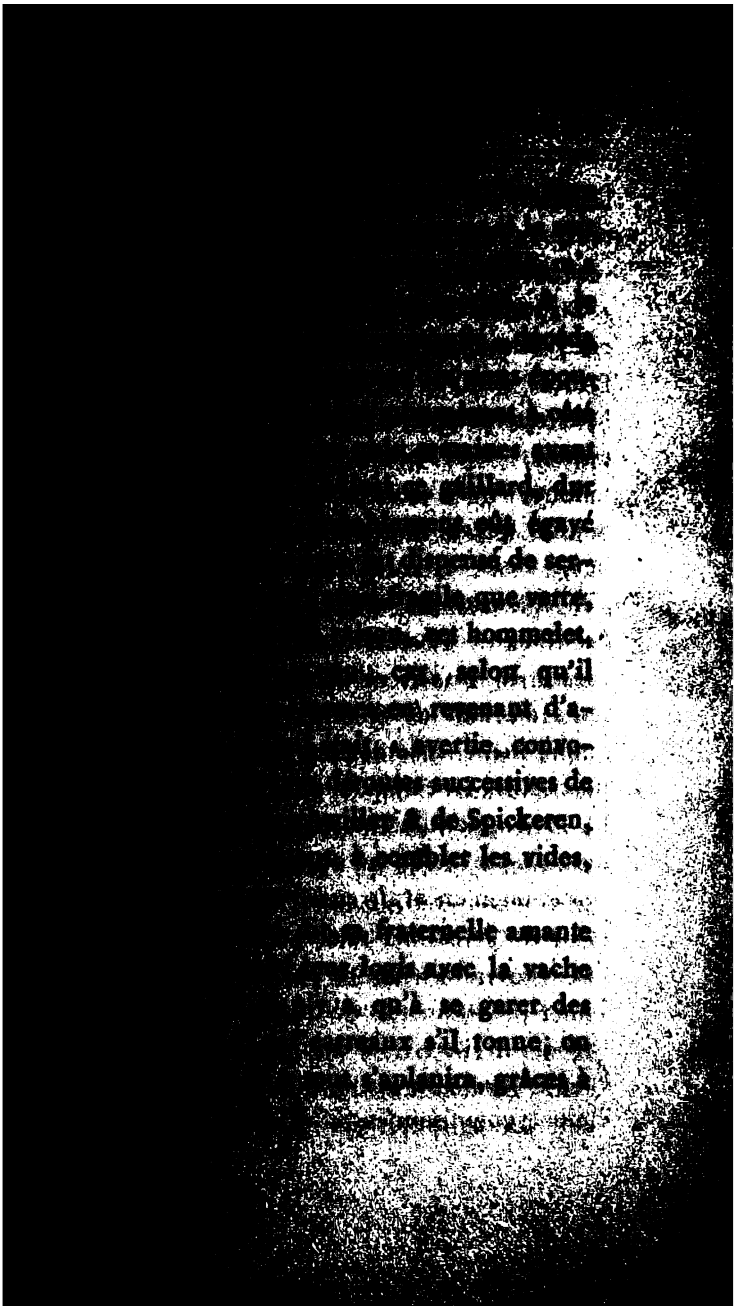

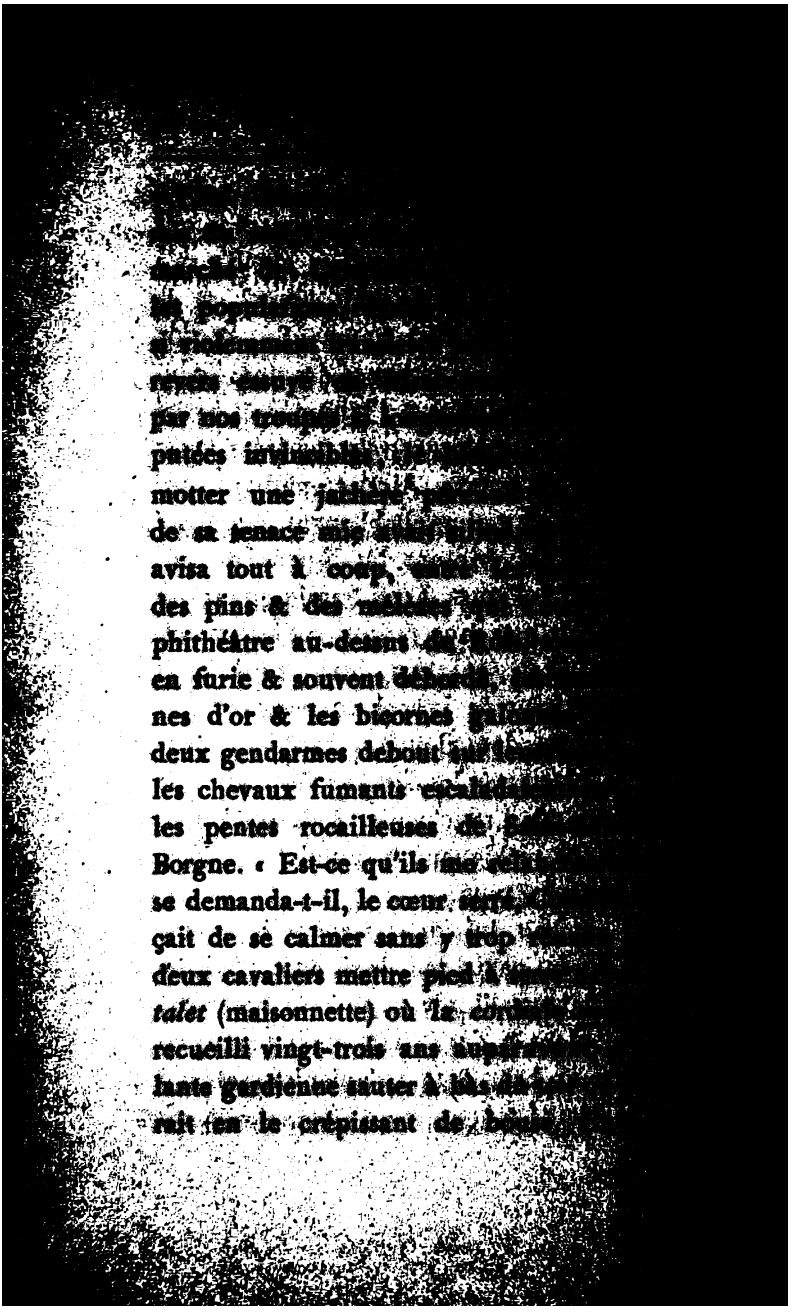

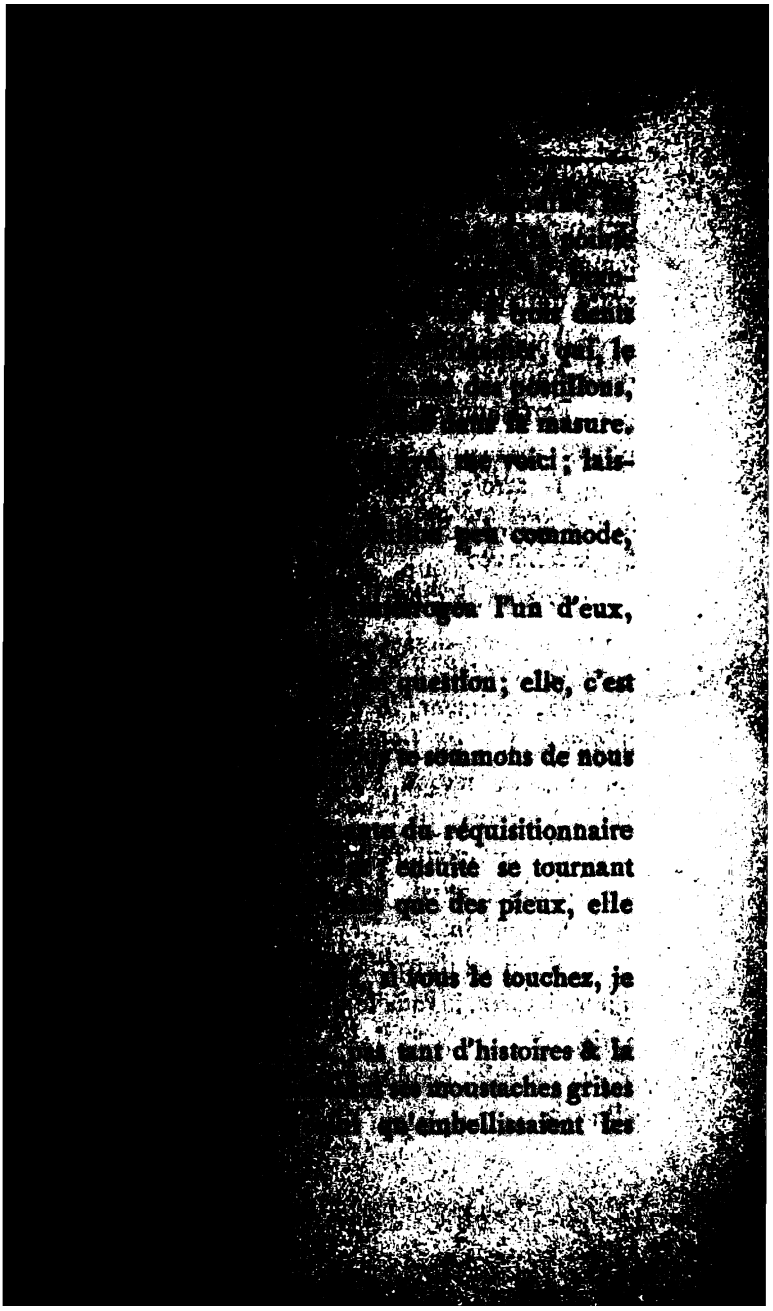

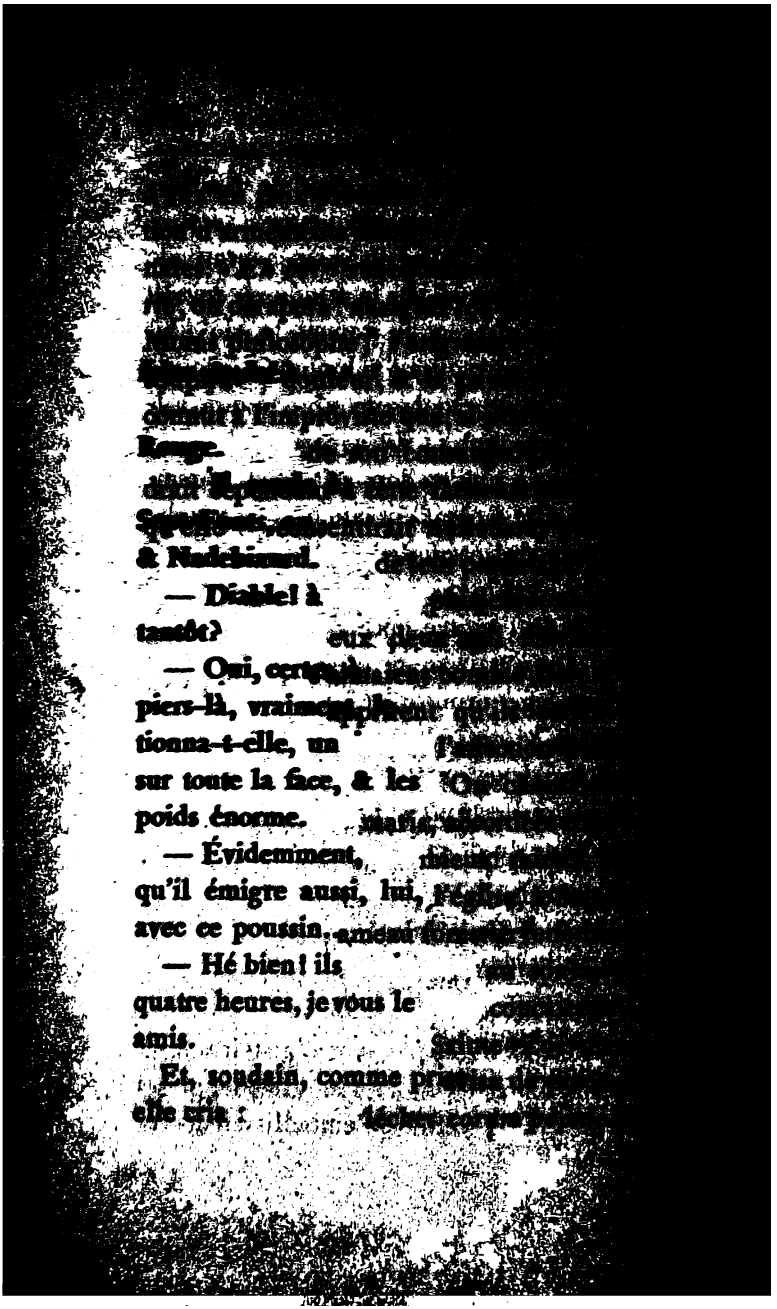

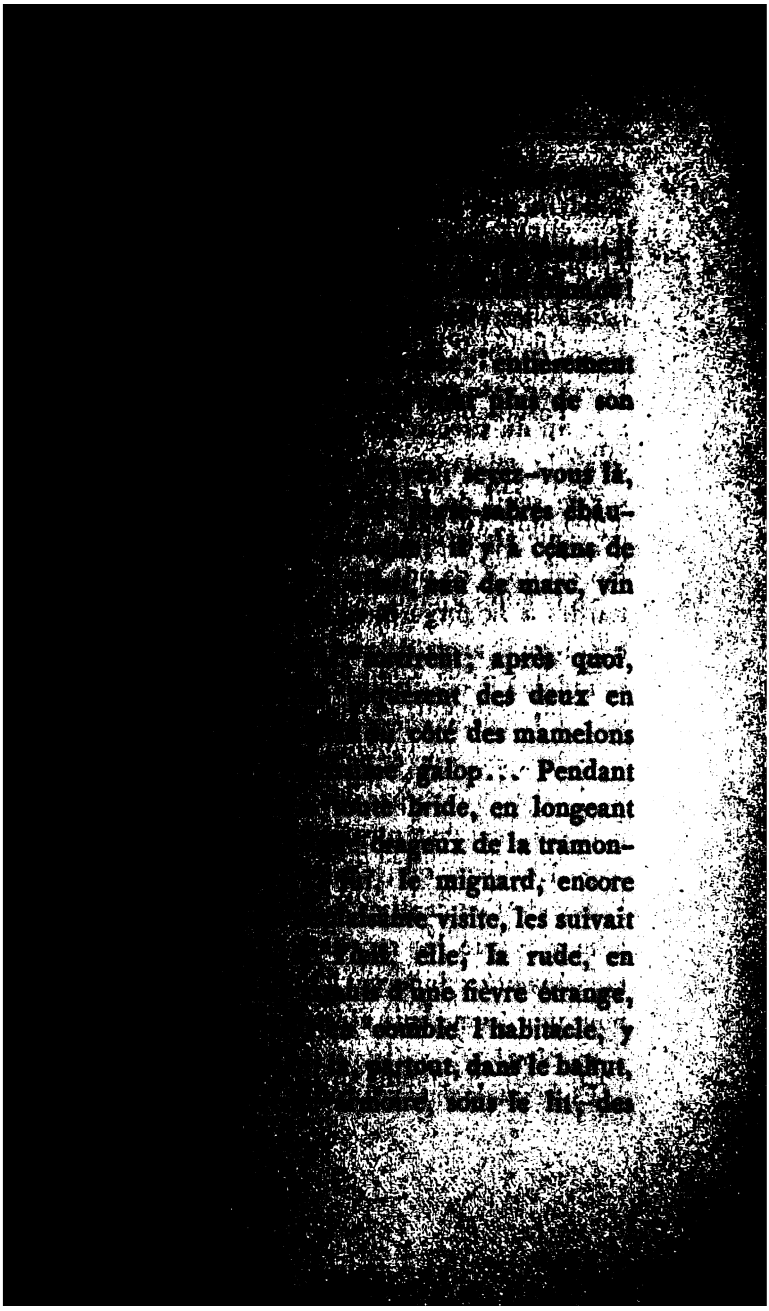

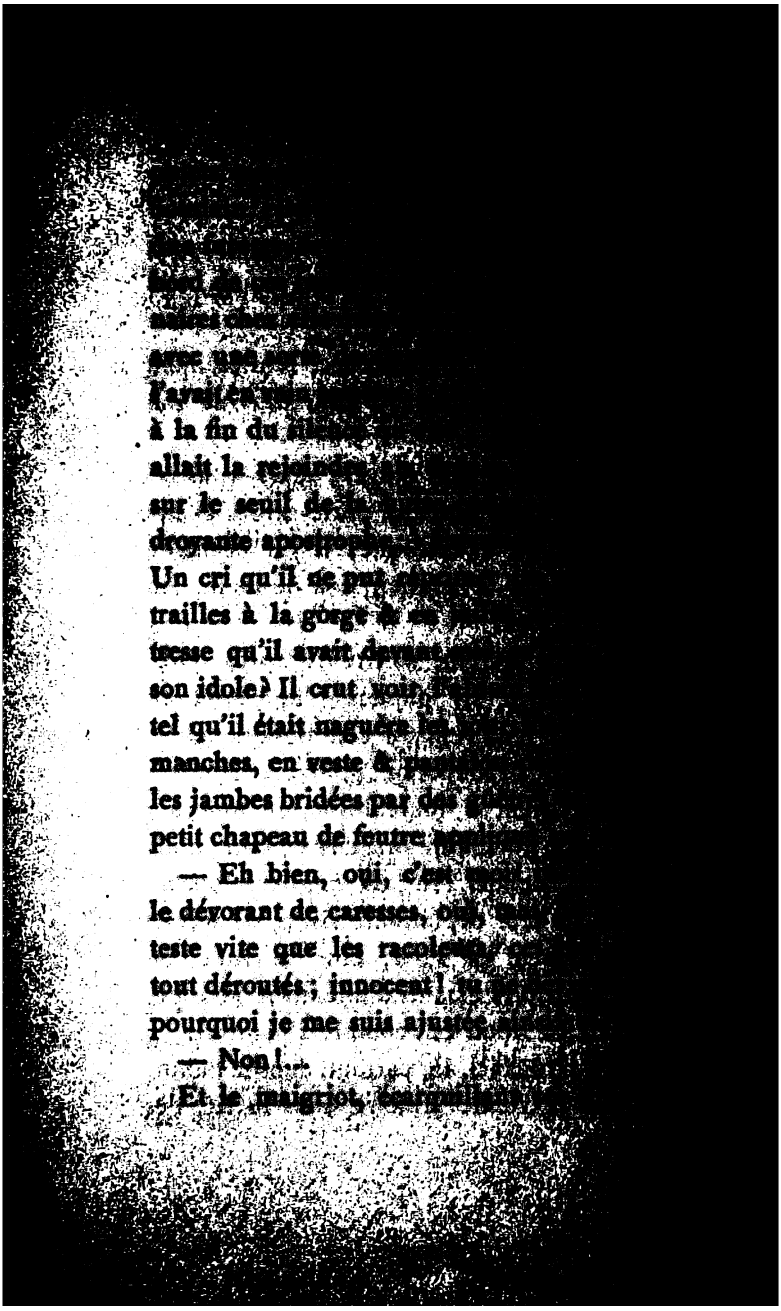

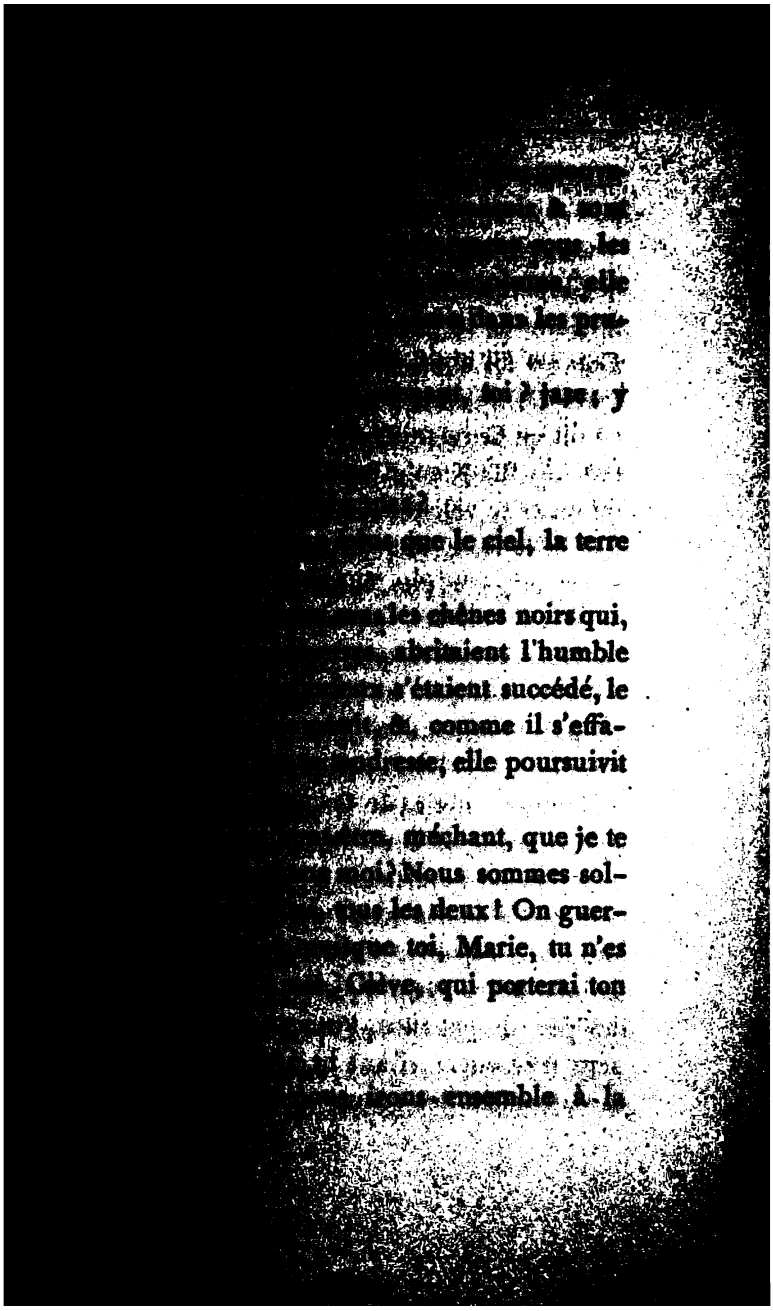

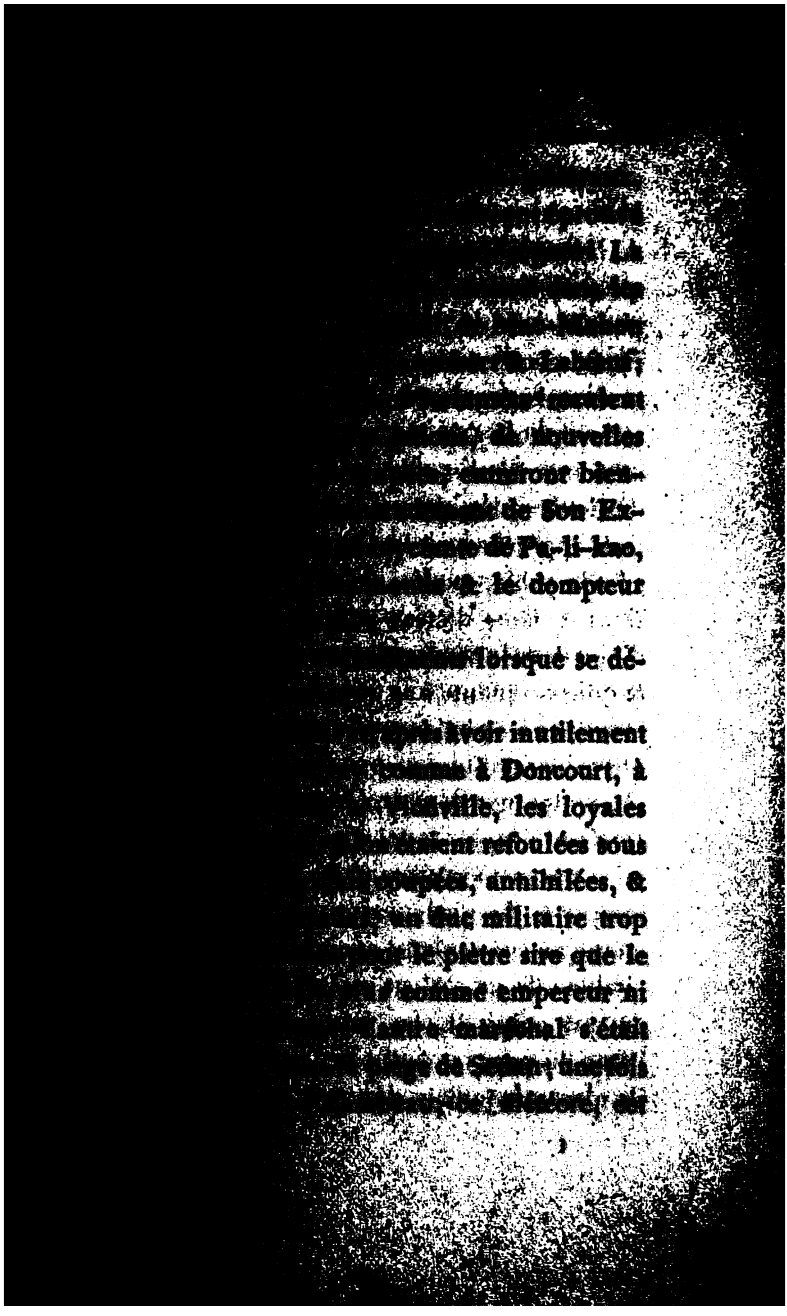

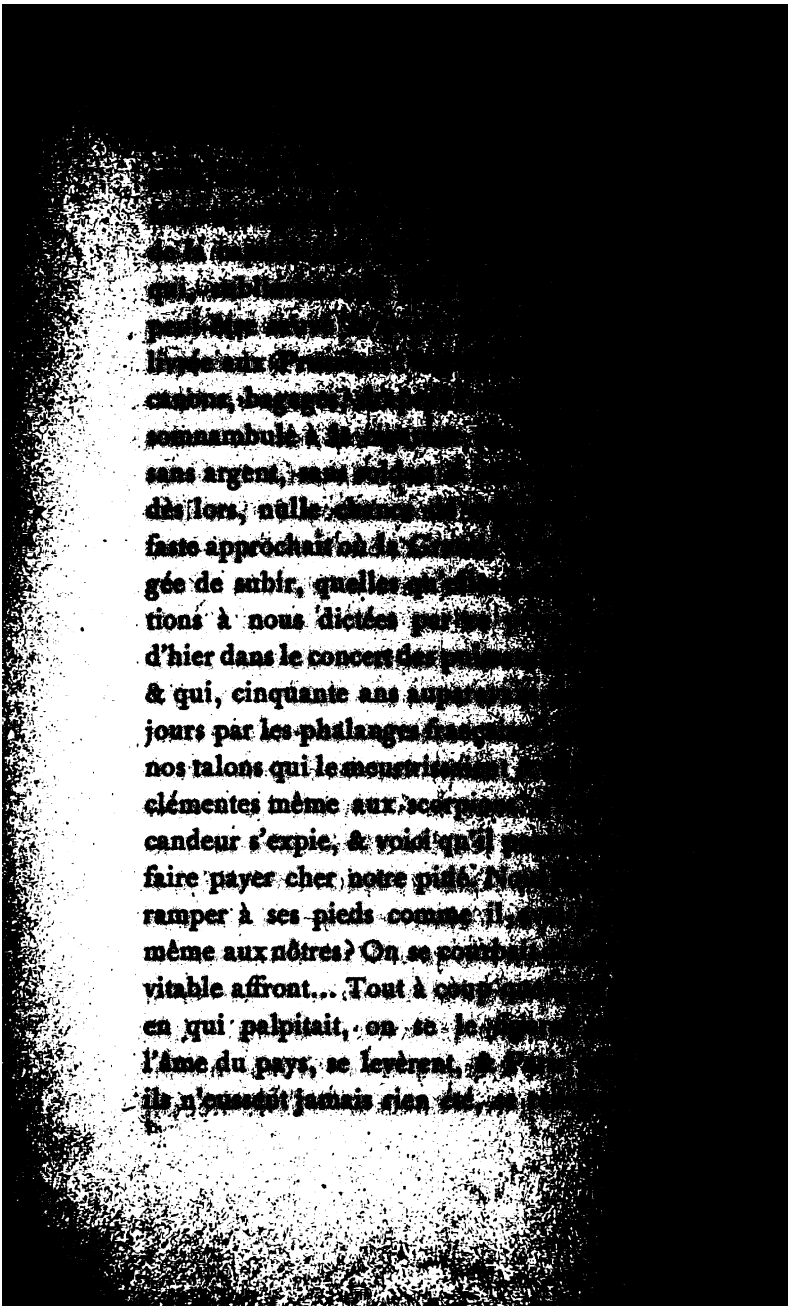

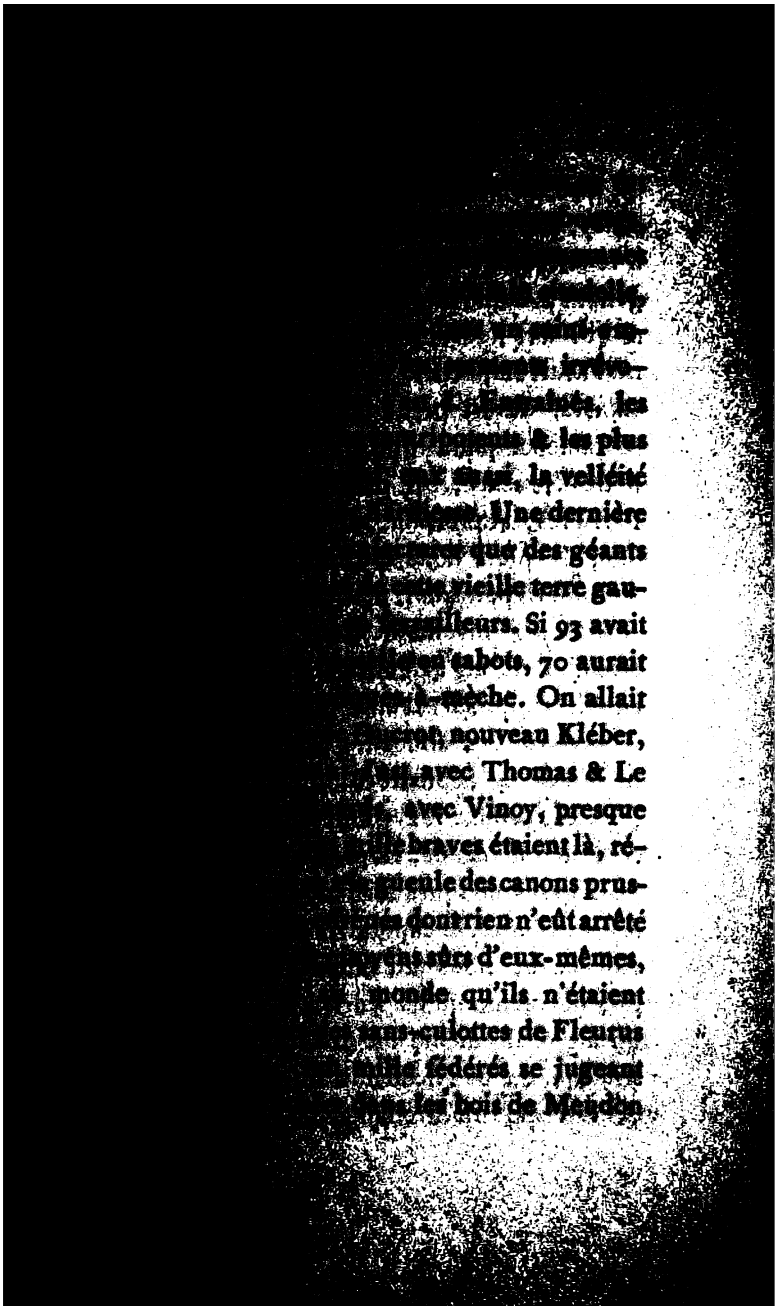

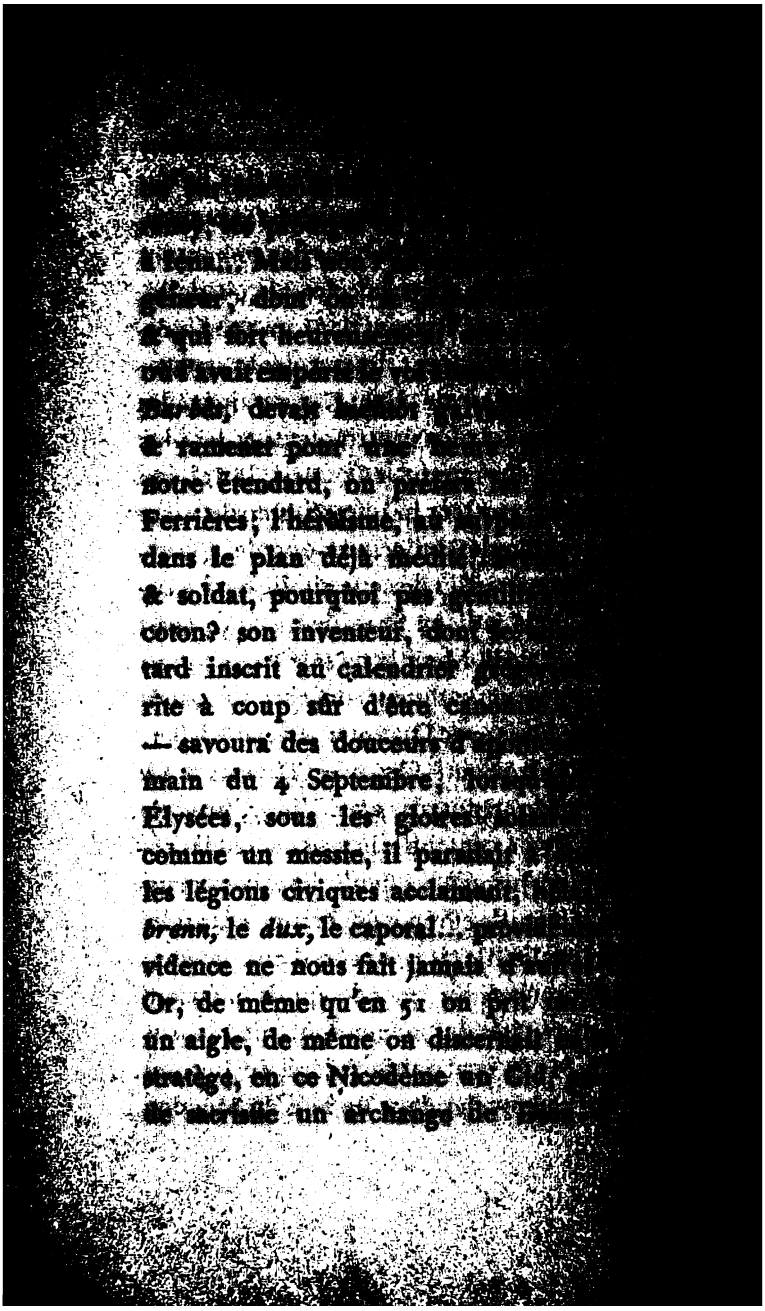

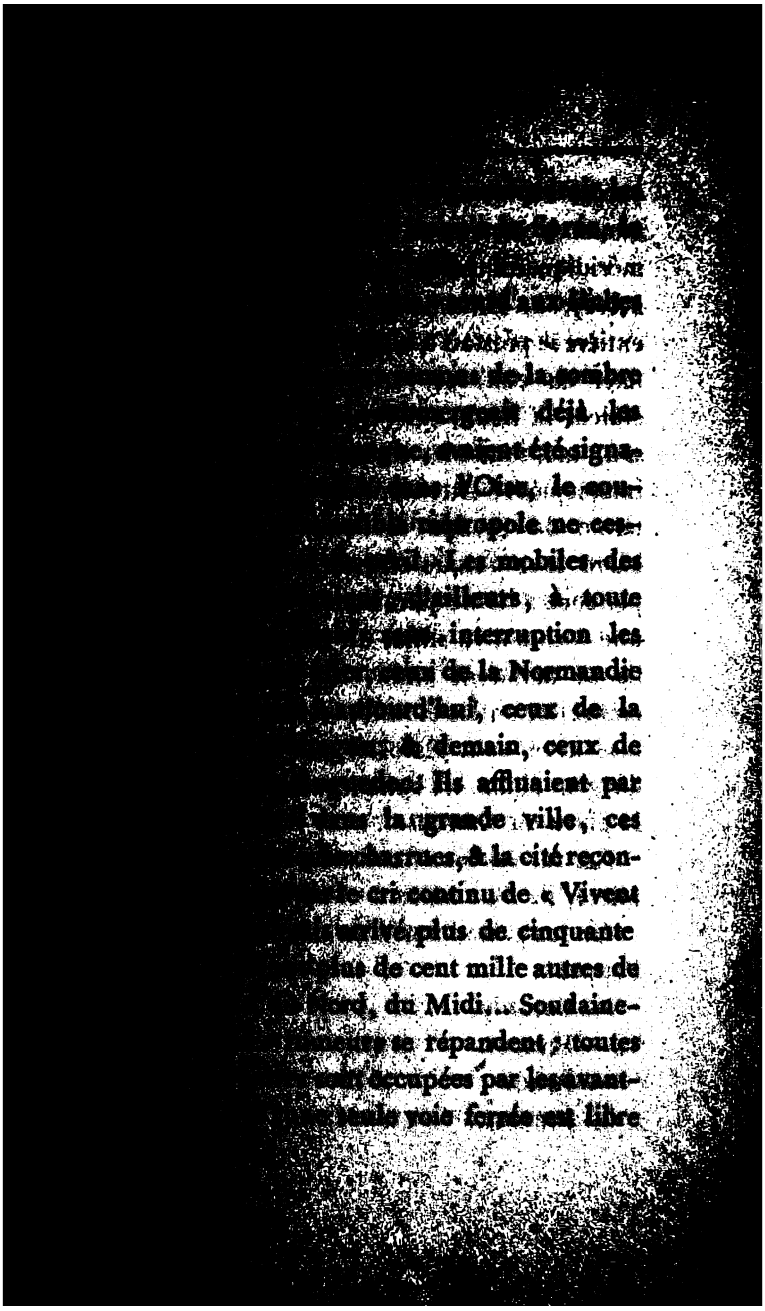

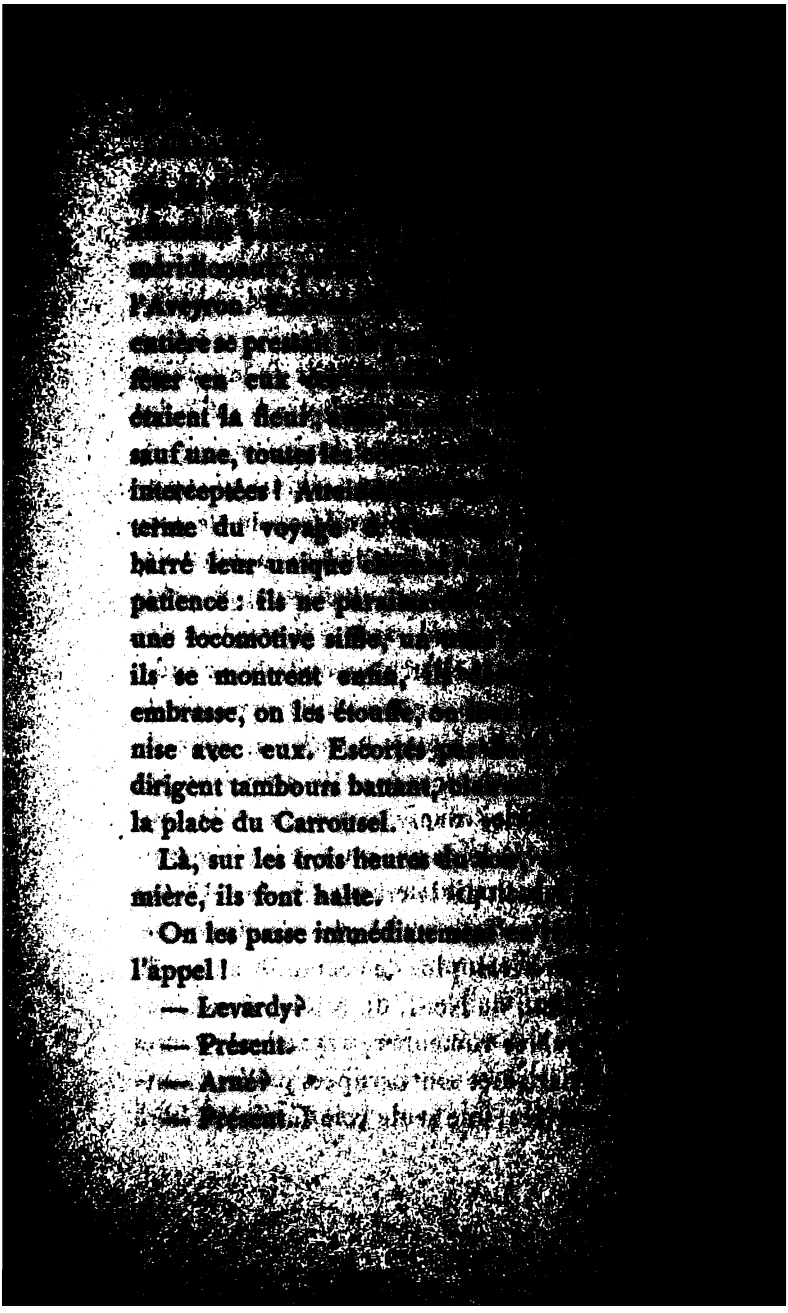

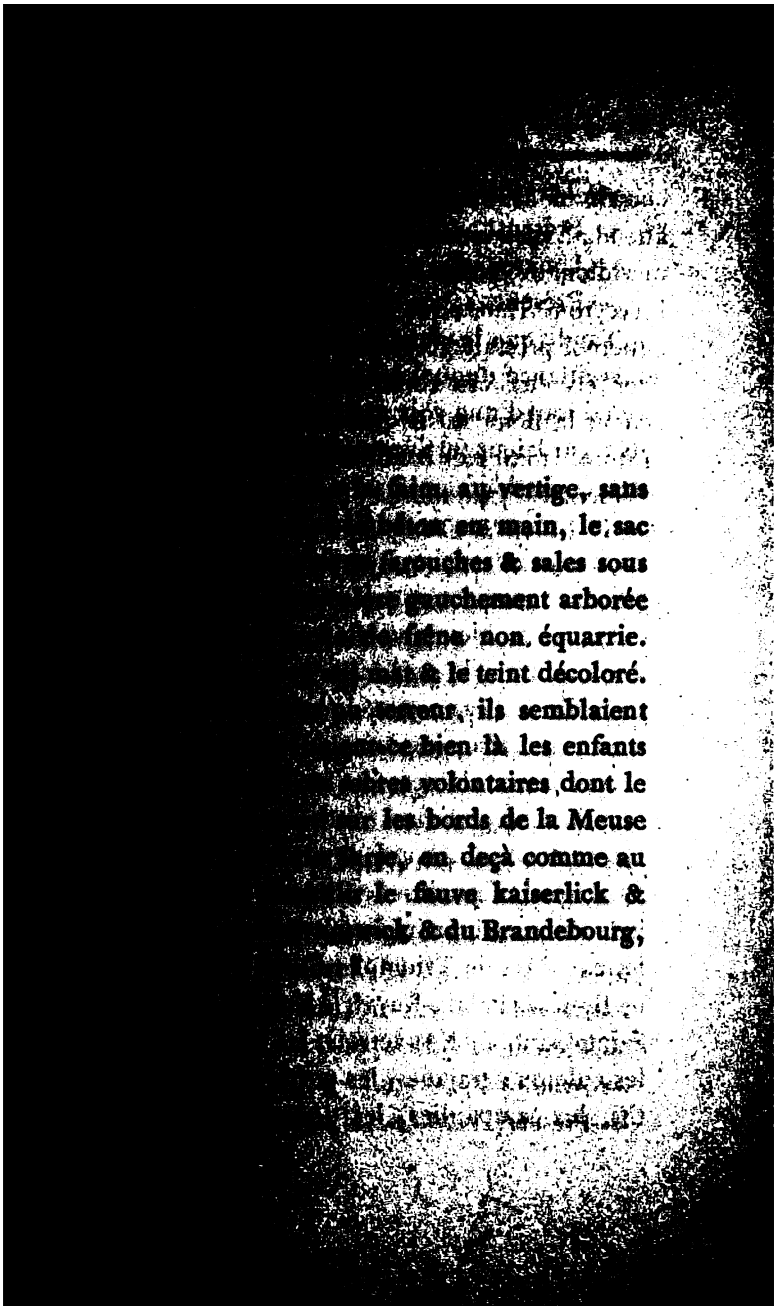

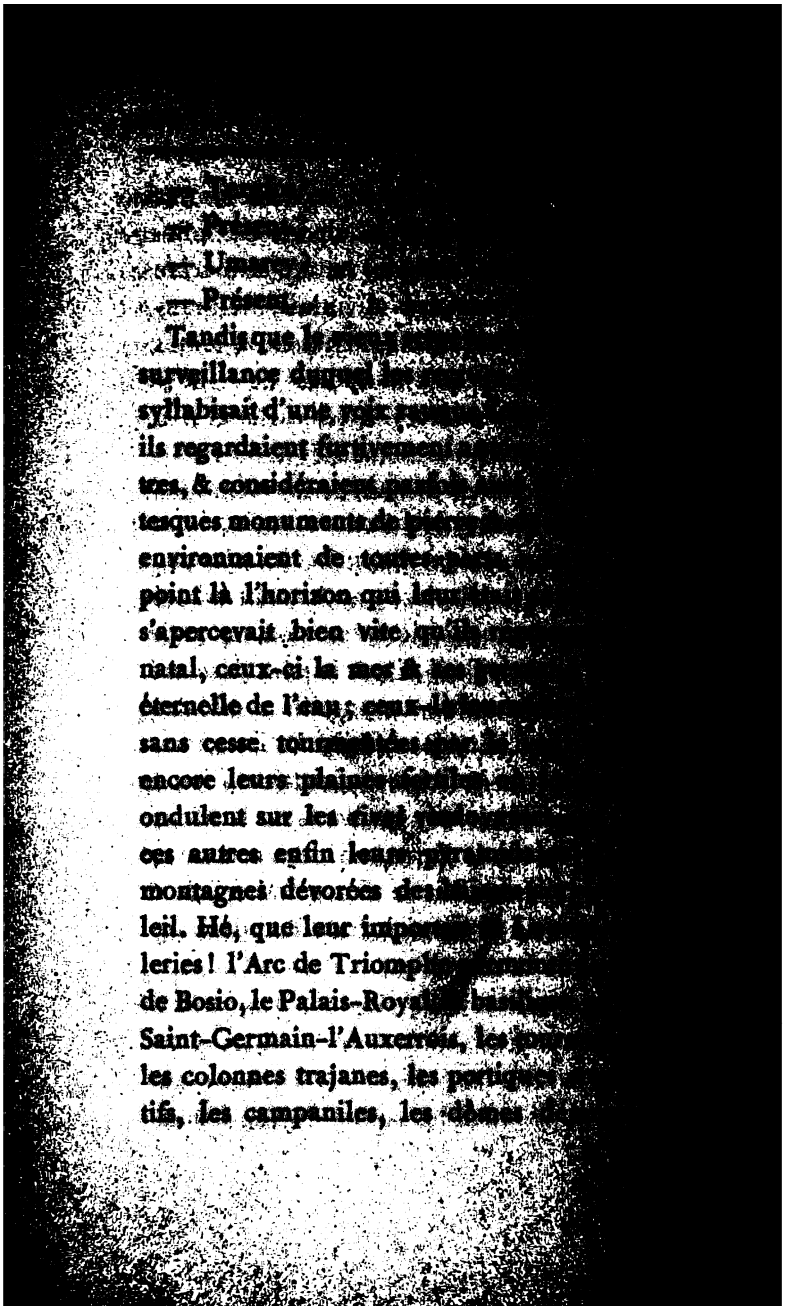

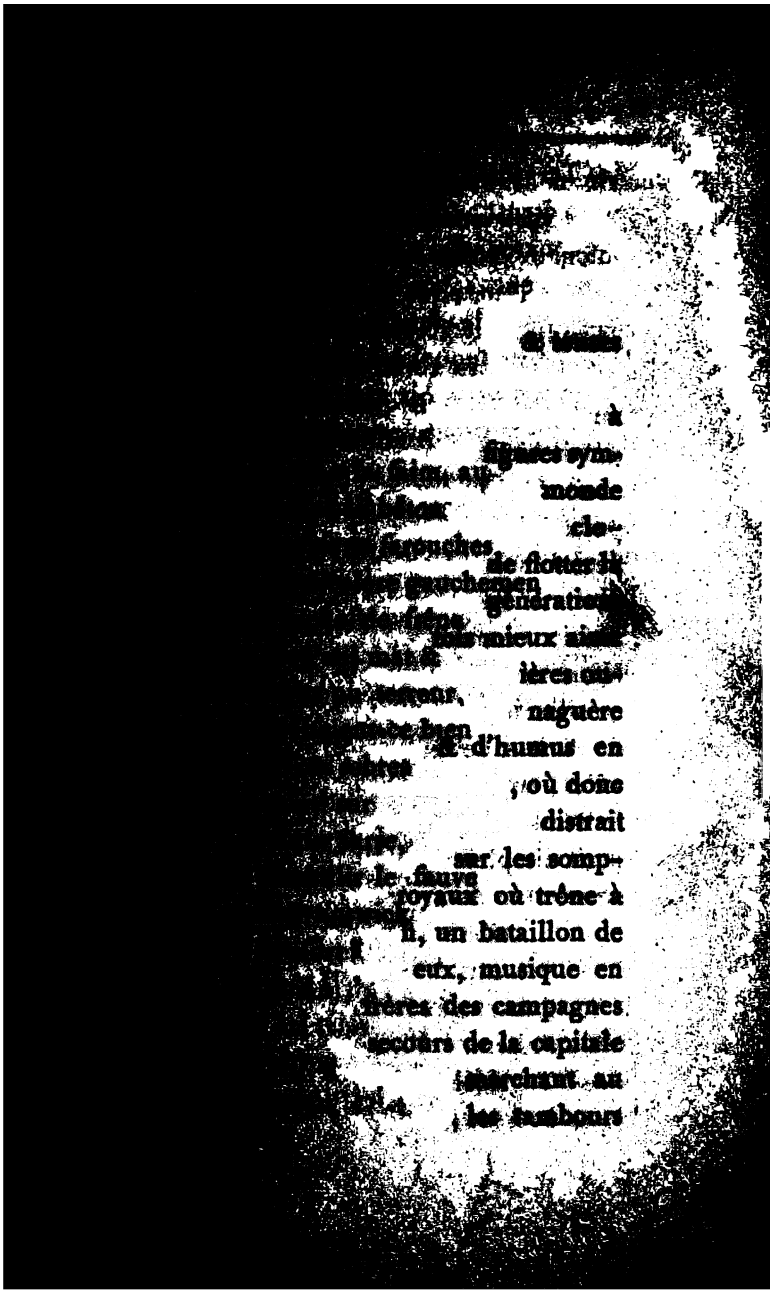

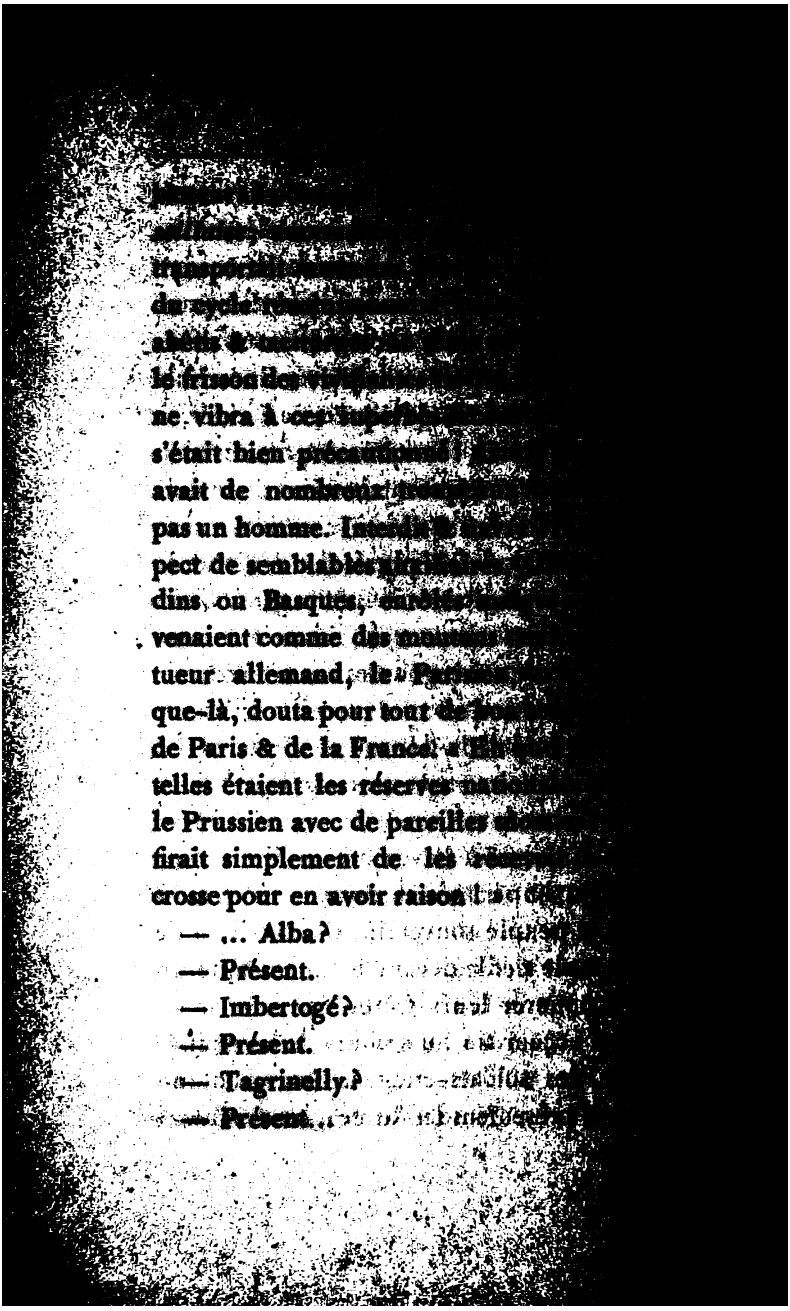

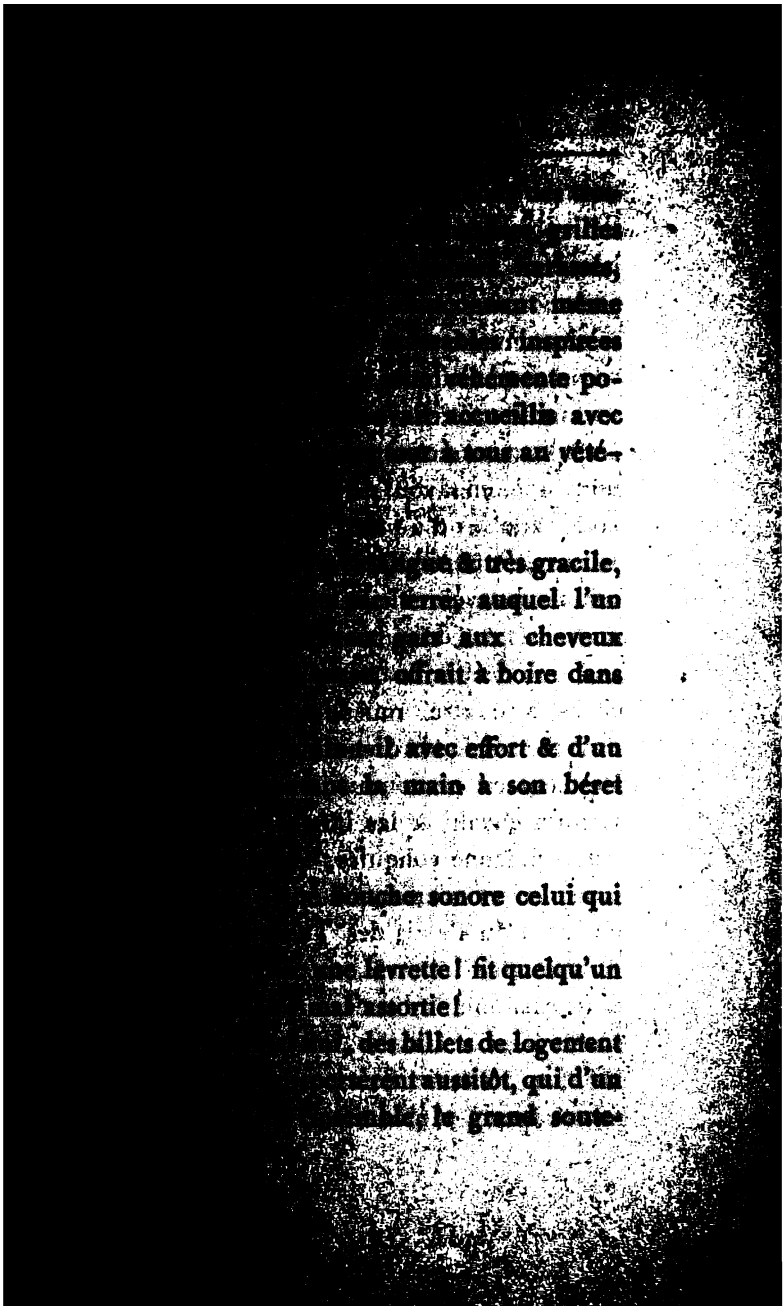

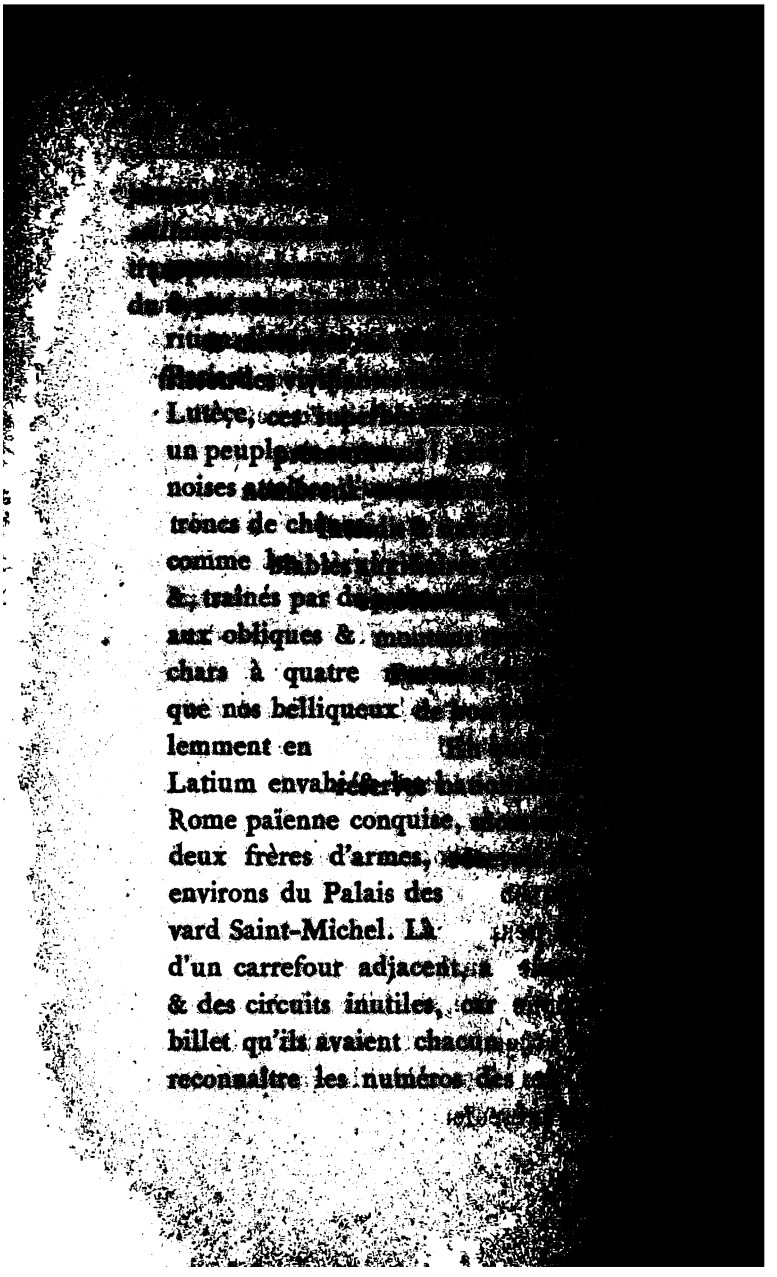

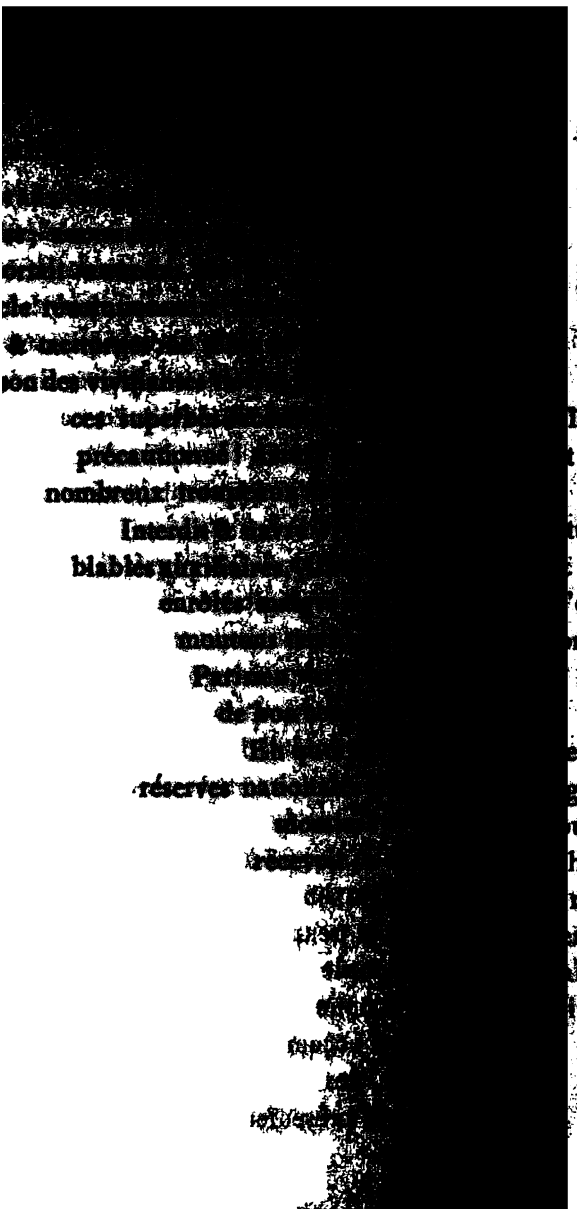

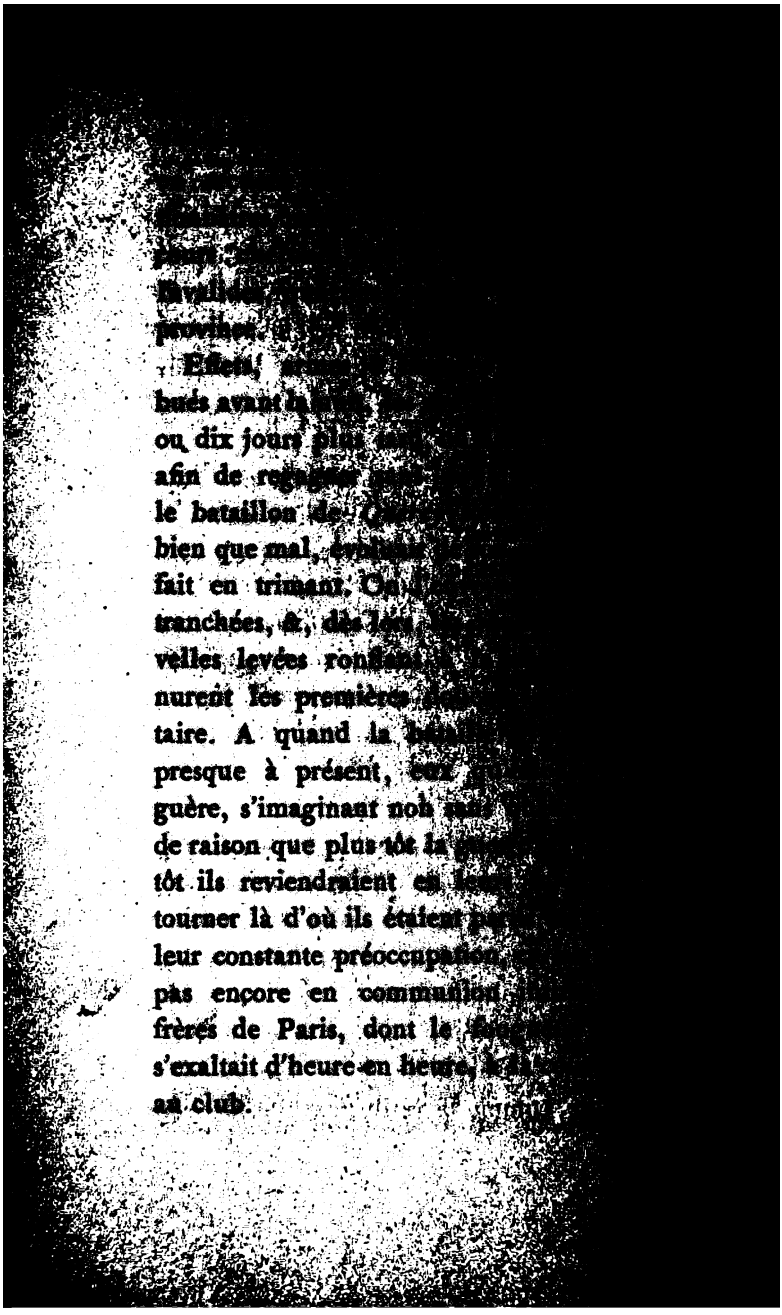

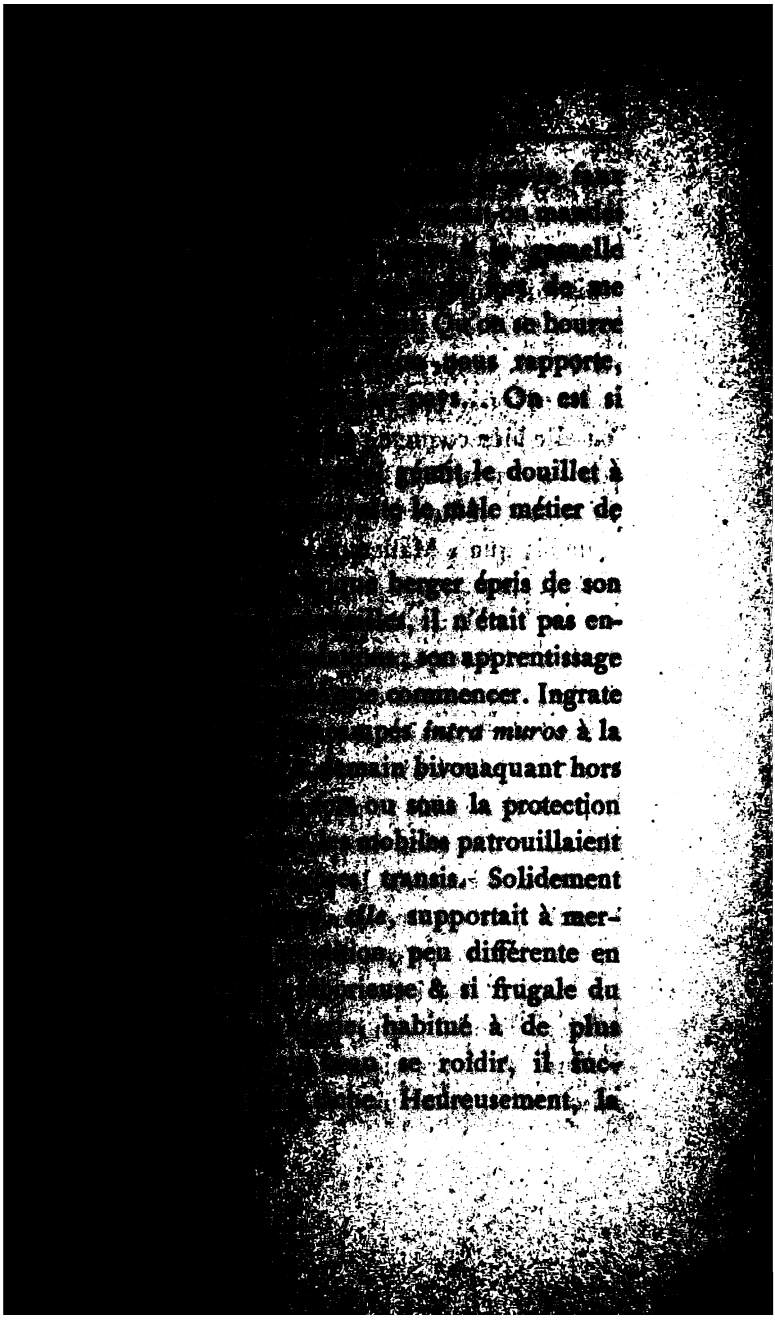

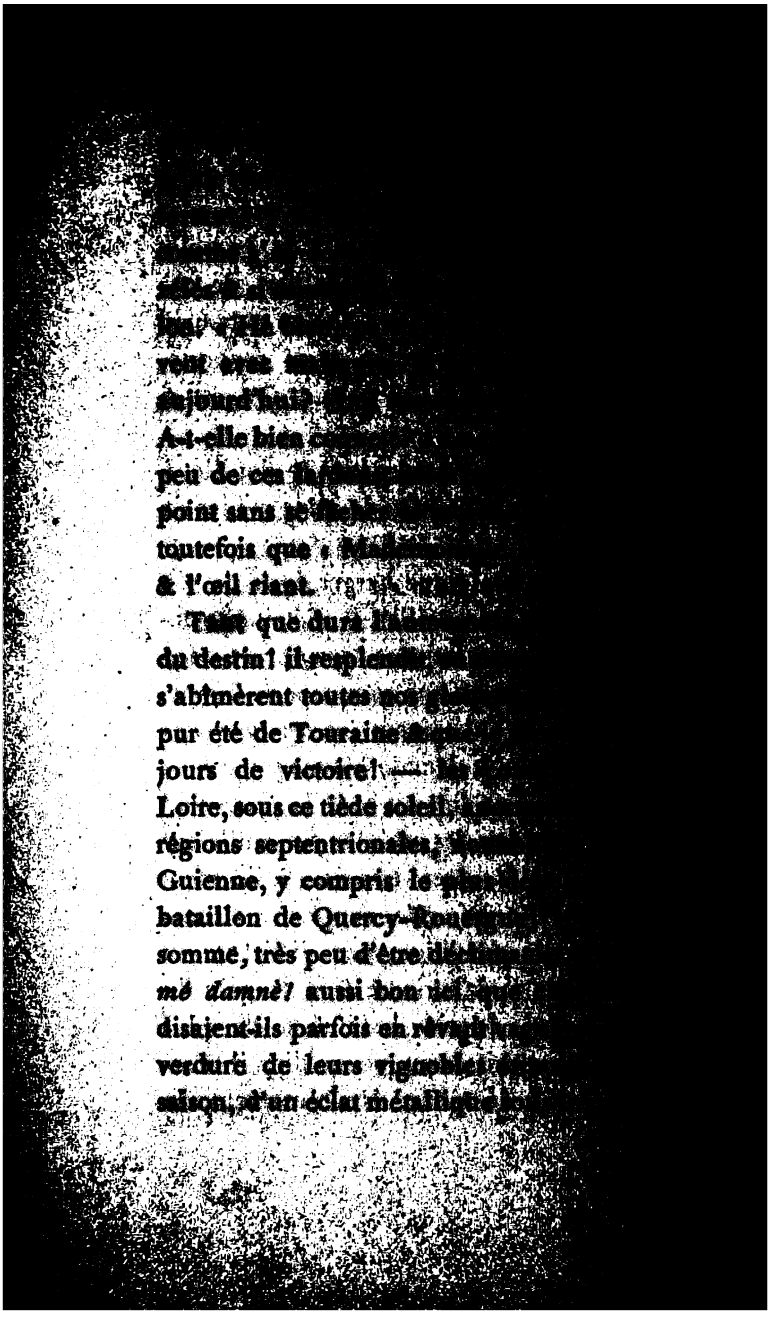

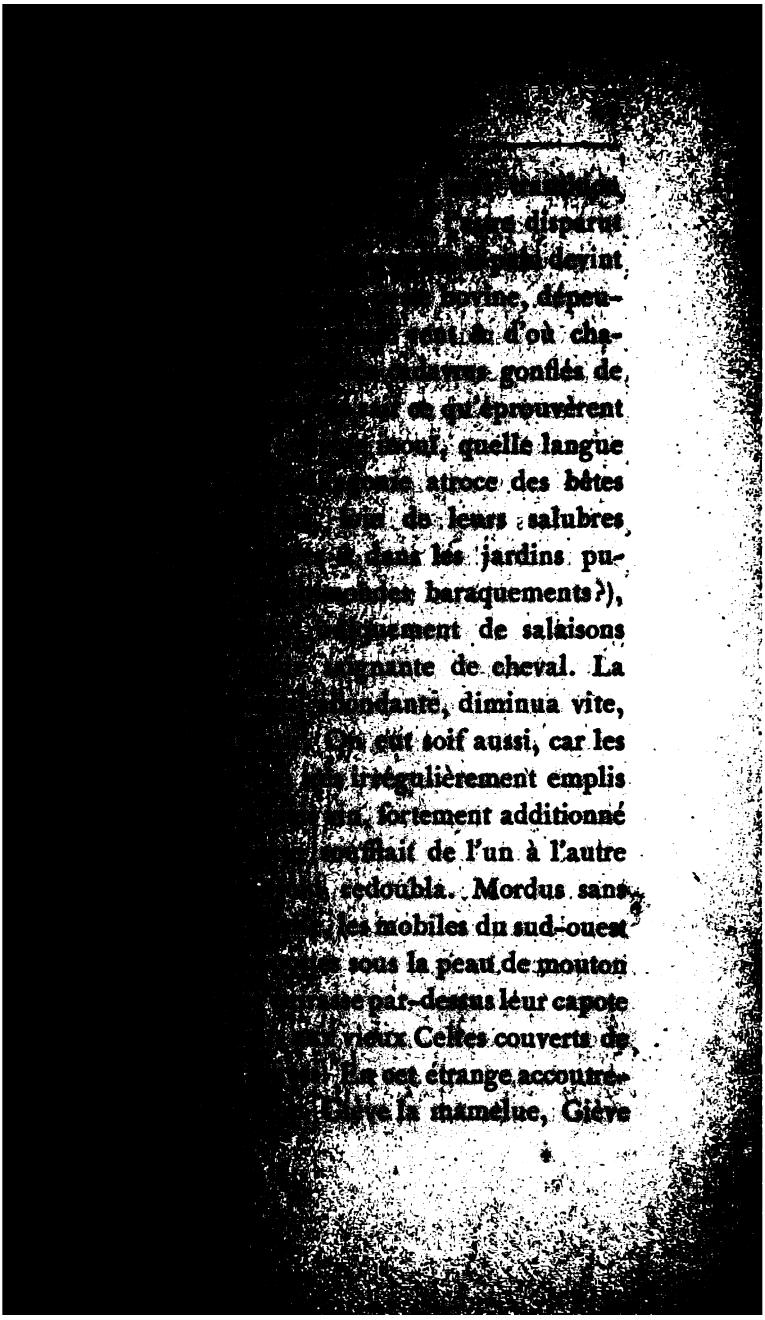

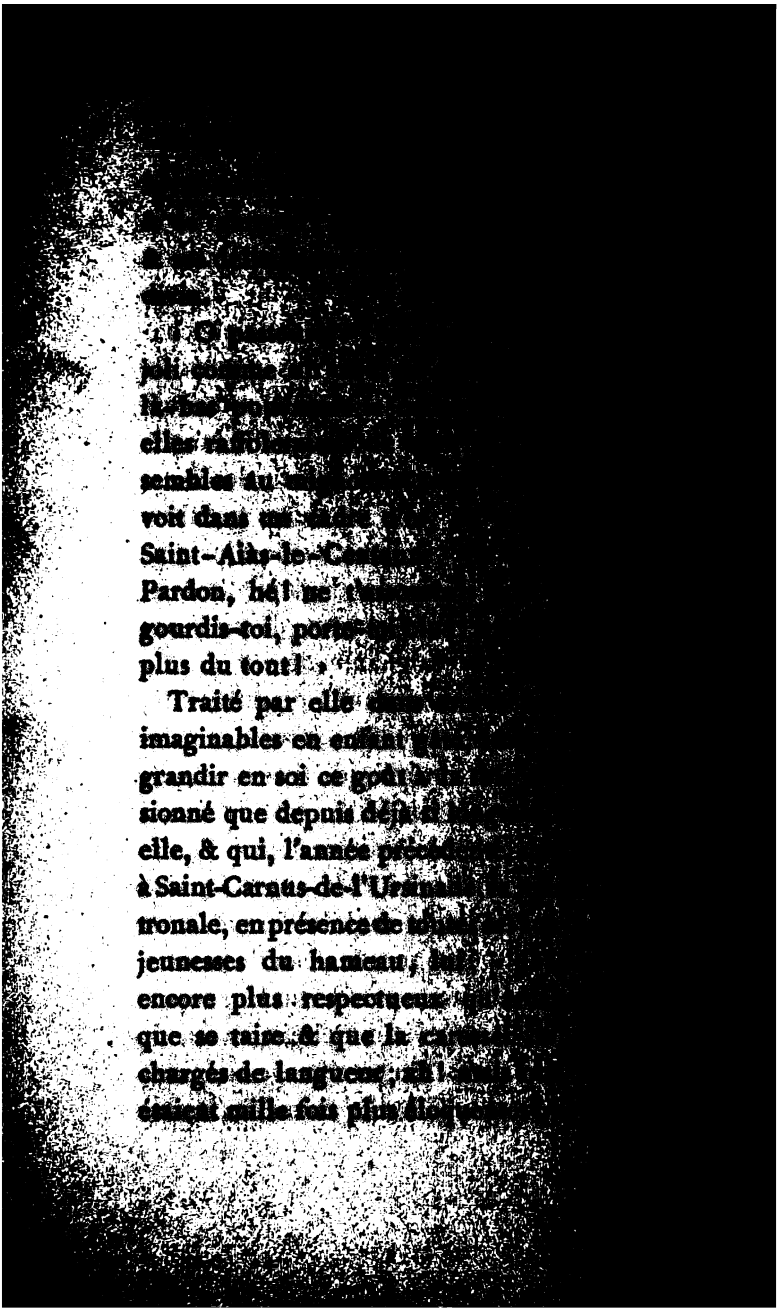

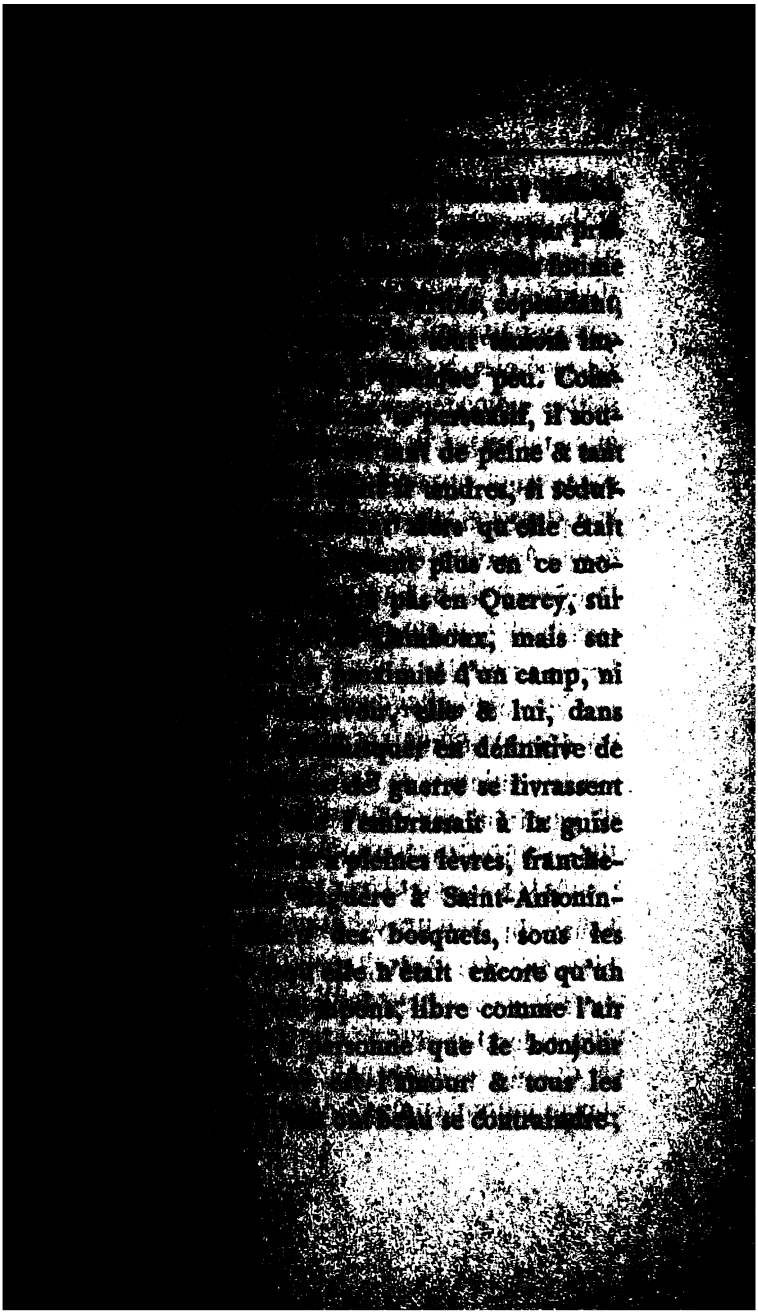

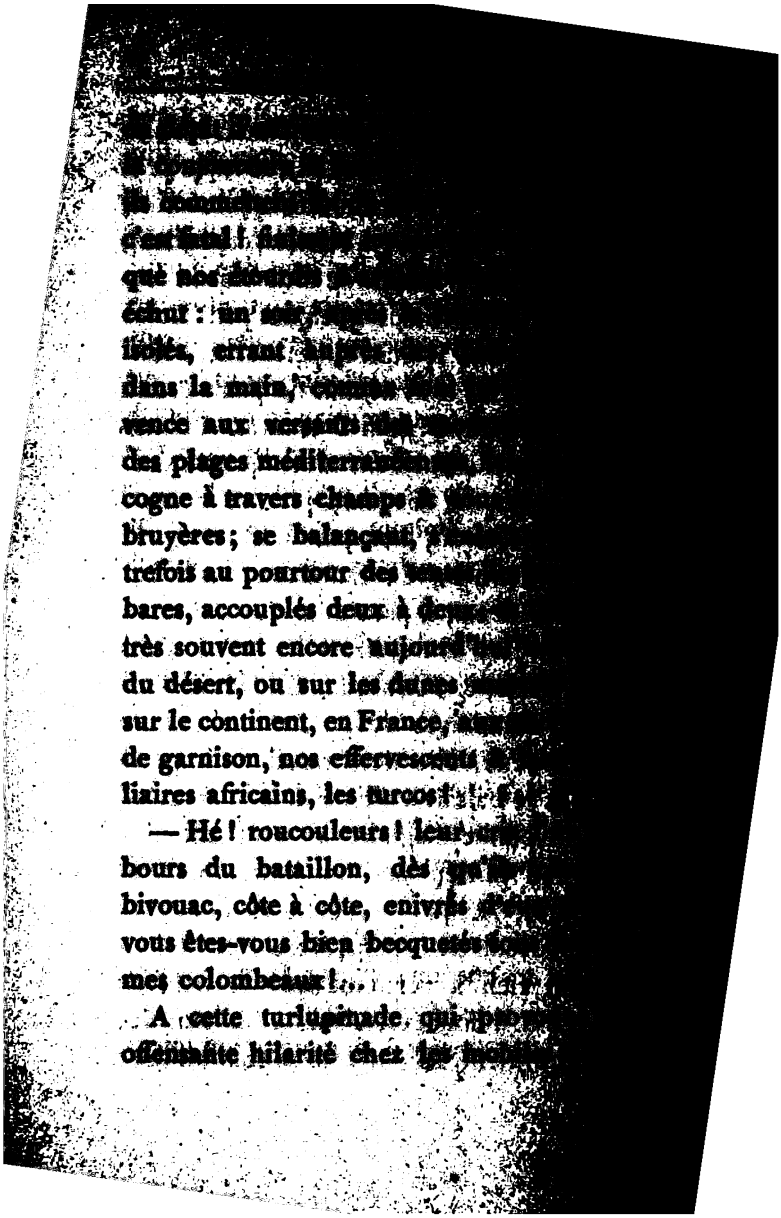

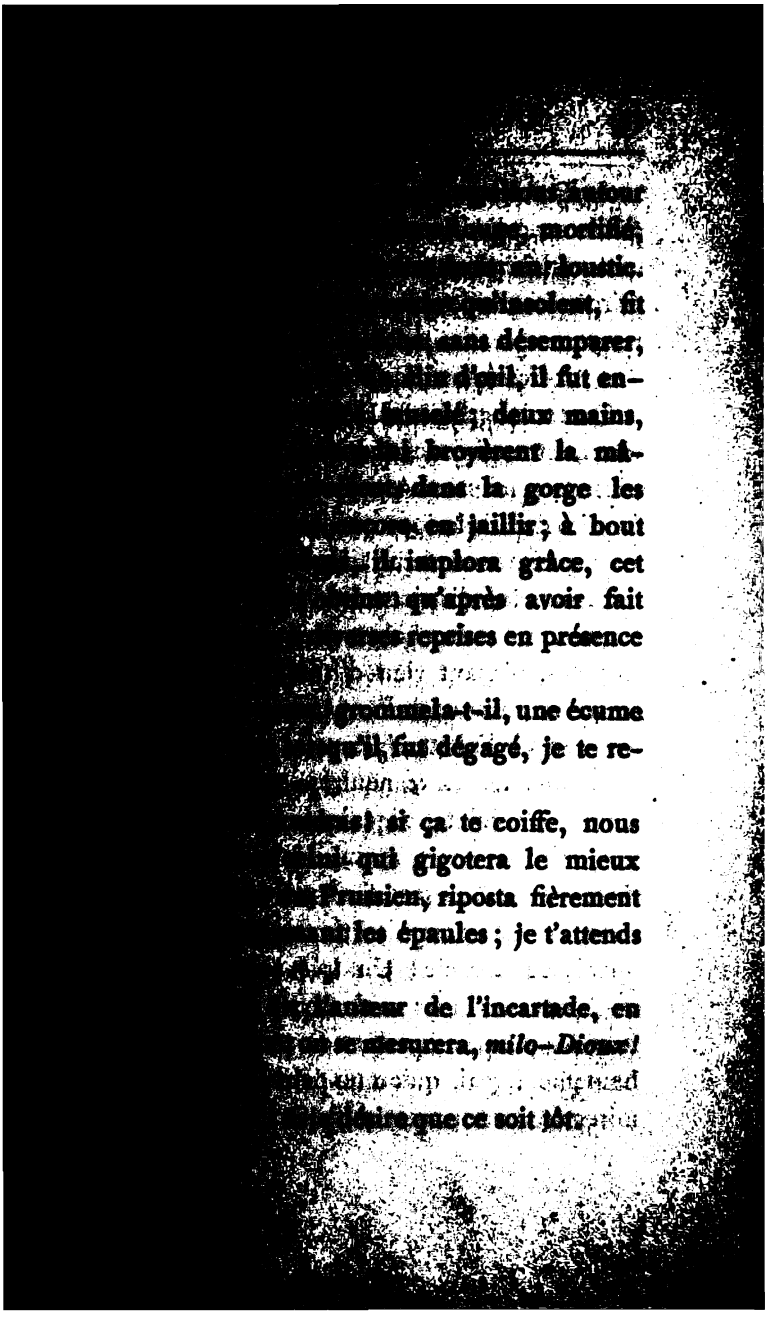

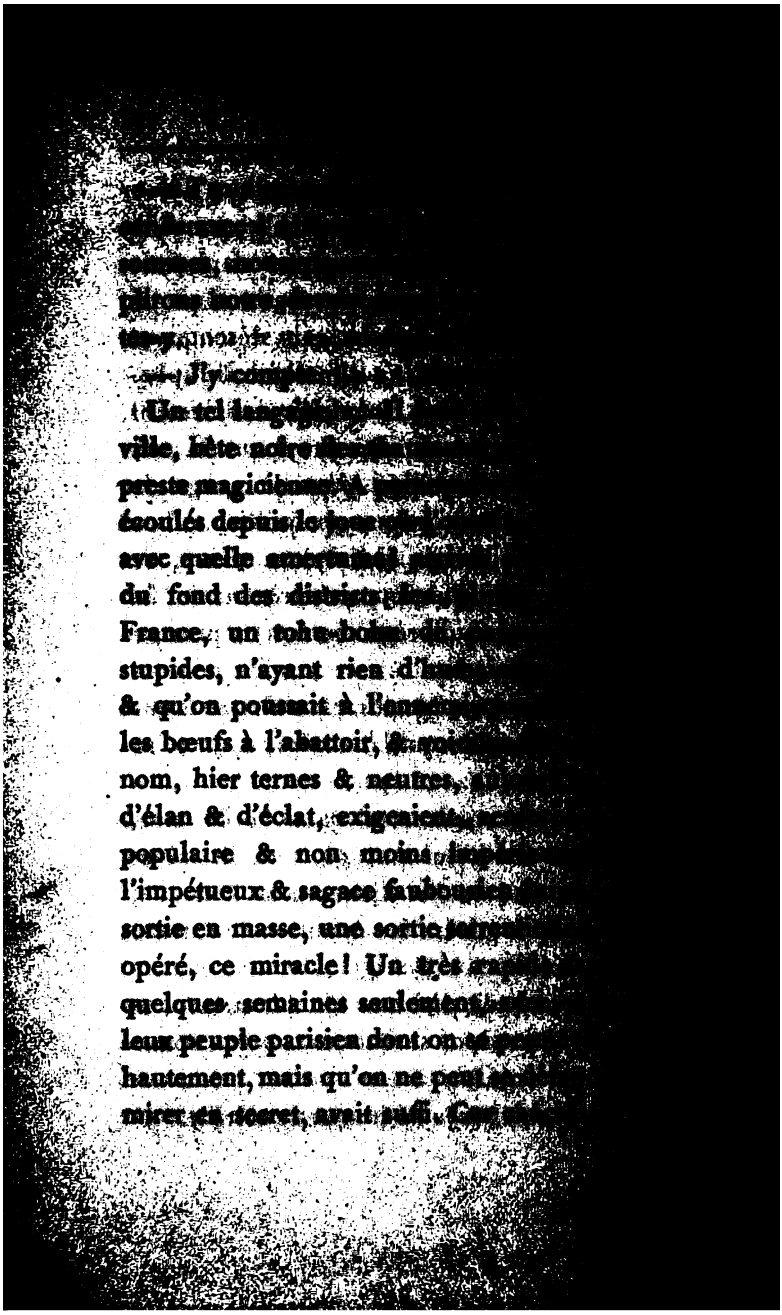

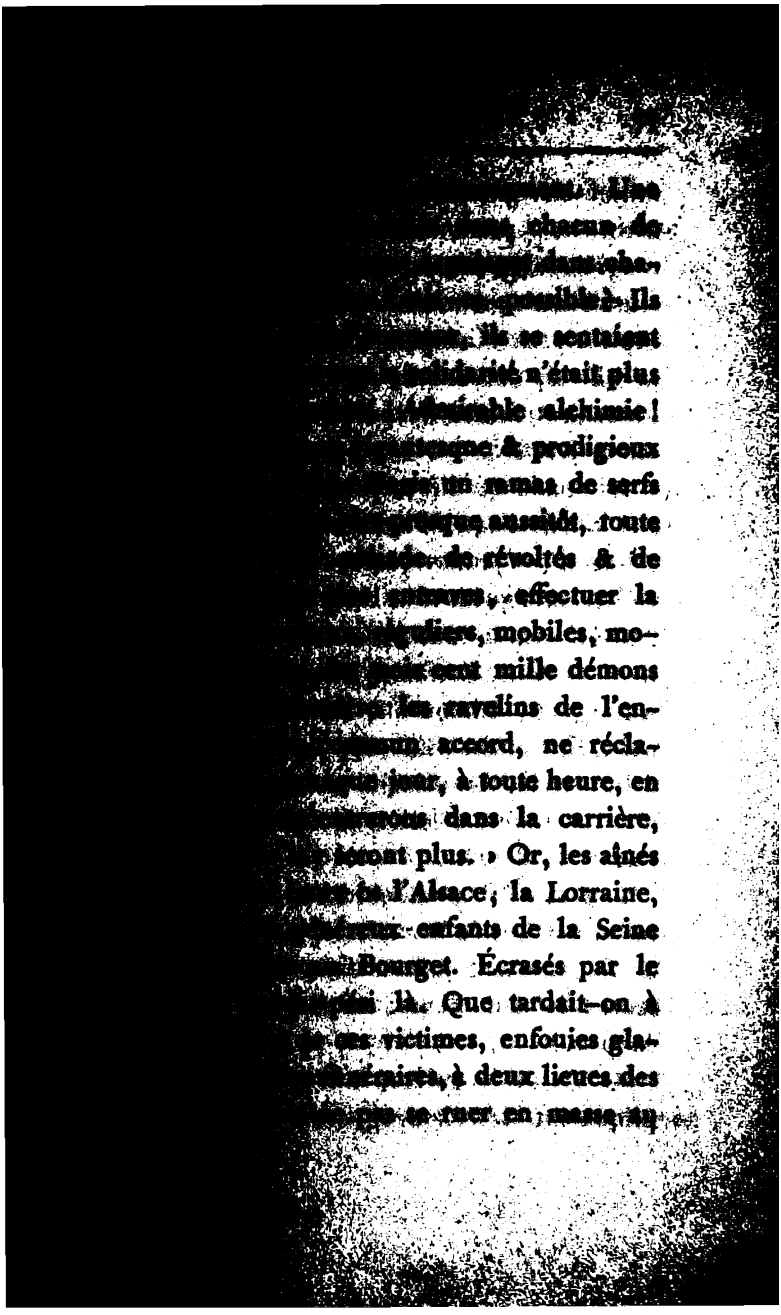

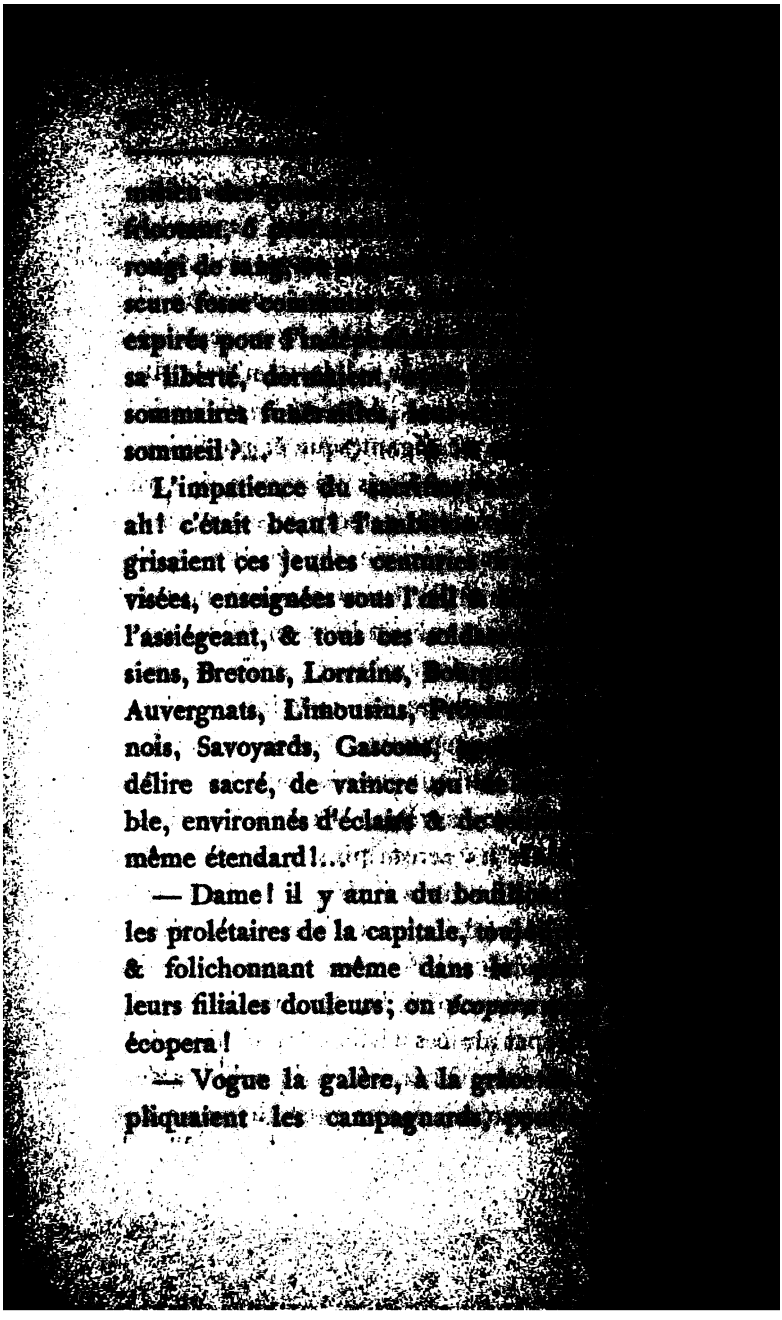

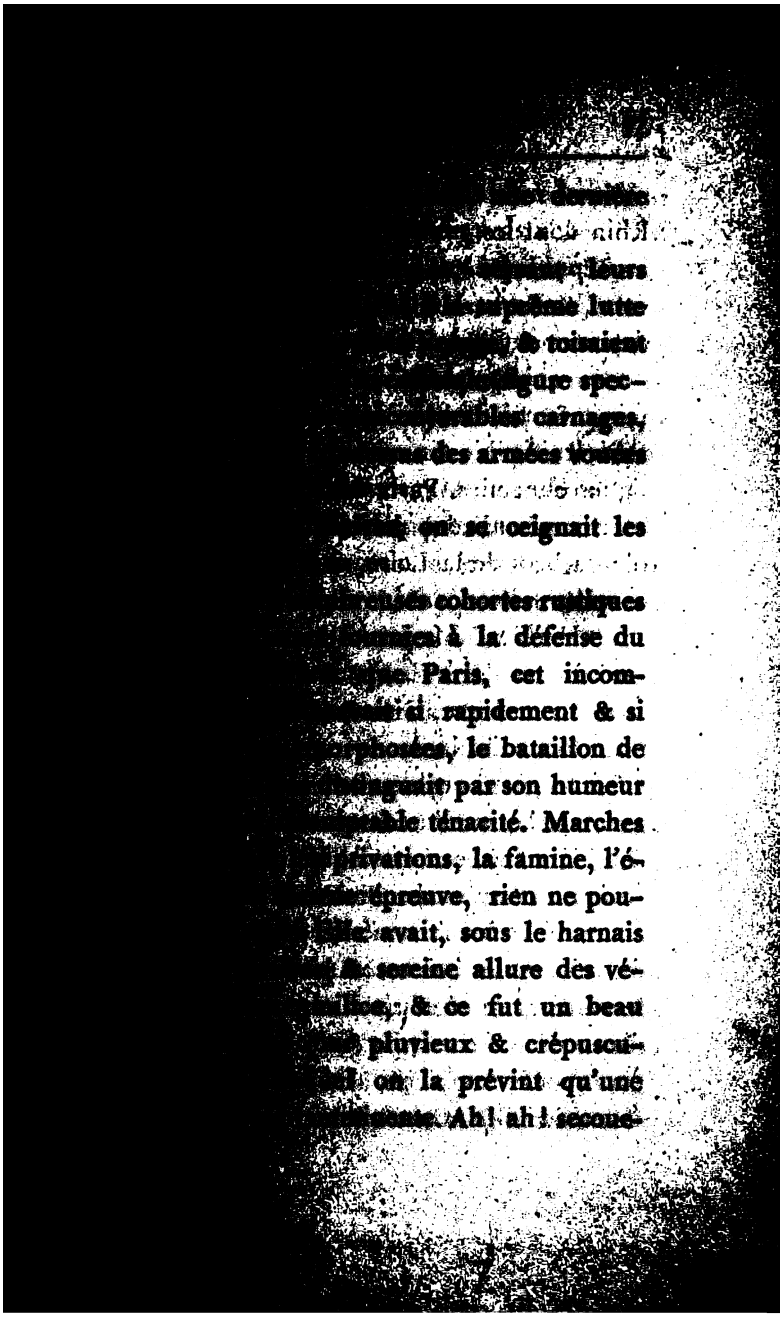

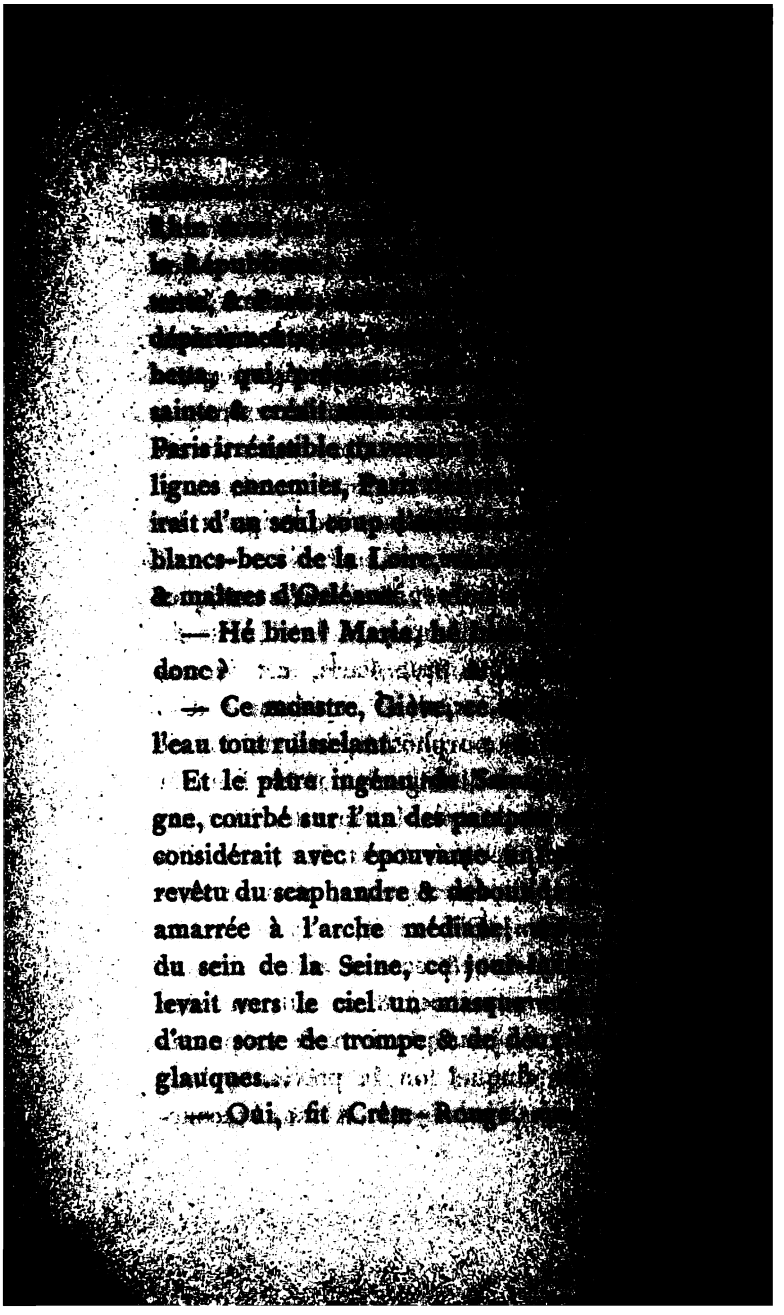

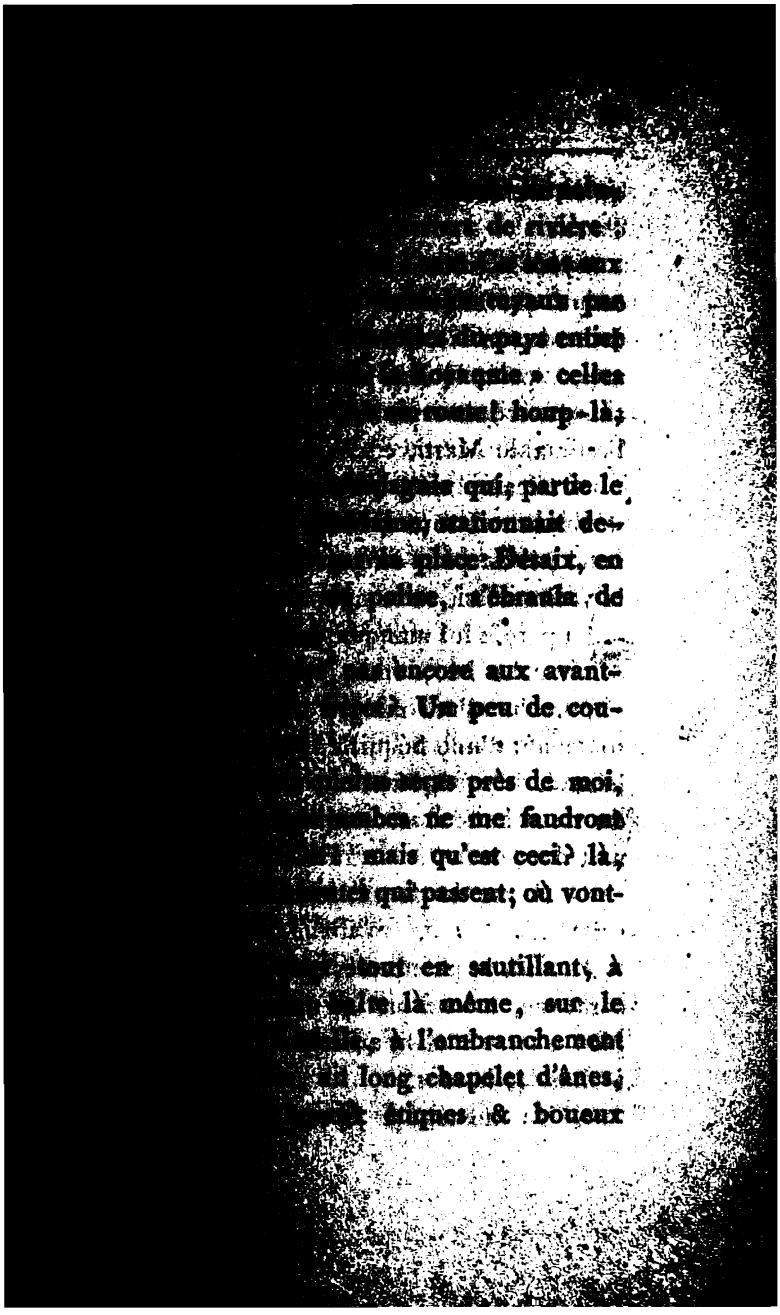

[illegible]

[illegible]

cher [illegible]

— Hé! [illegible]

caduc qui [illegible]

déferrés, [illegible]

arqué, pelé, [illegible]

ronné... comme [illegible]

l'estimable Marti. [illegible]

— Pécaire! [illegible]

se rembrunit tout [illegible]

natal ; il est peut-être [illegible]

la vache aussi, sa compa[illegible]

La parole lui manqua, [illegible]

&, bouche bée, ému [illegible]

s'approcha d'un maigre [illegible]

soutenant d'une béquille, [illegible]

hérissé, hagard, haletant [illegible]

du vieux baudet aux oreilles [illegible]

nait doucement.

— Il me le faut! [illegible]

suite!...

Aussitôt le palefrenier qui [illegible]

caravane, monté sur un [illegible]

pied à terre & saisit au collet [illegible]

à chaudes larmes.

— Un moment & je vas [illegible]

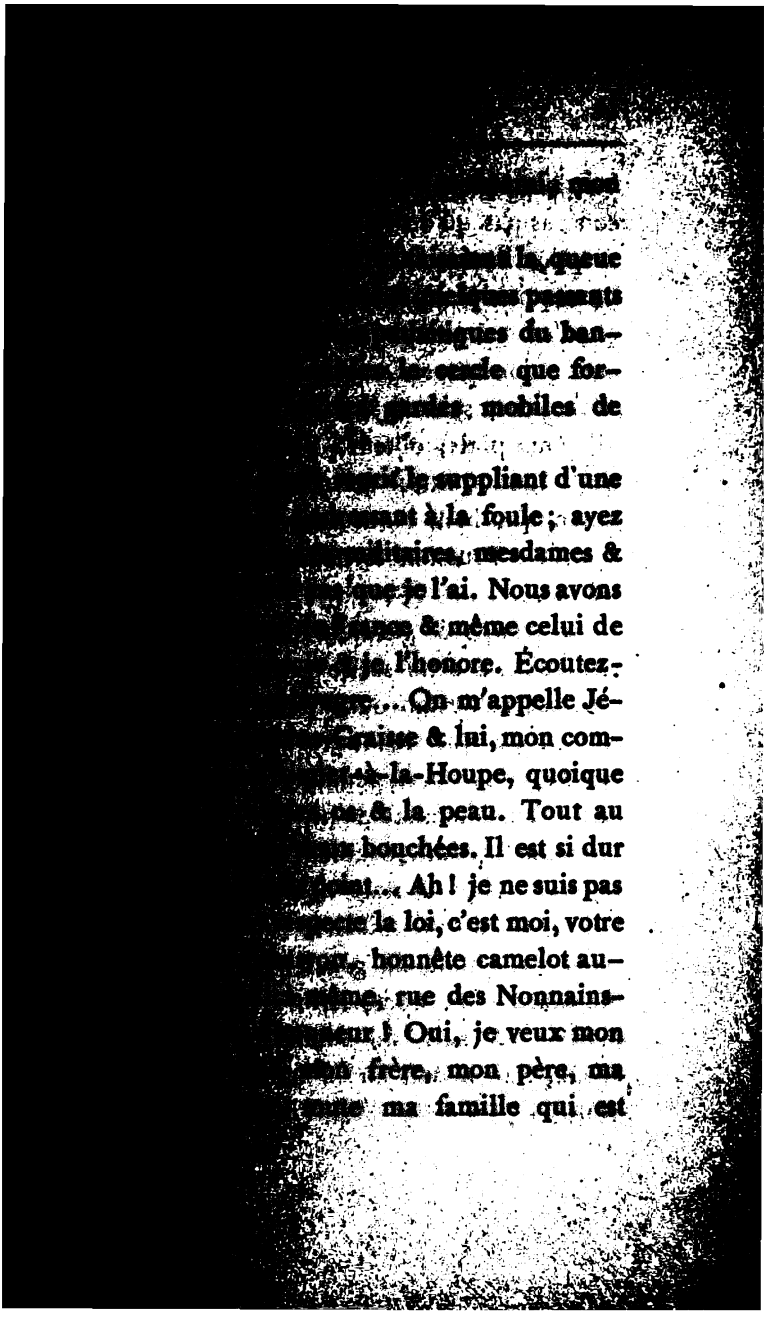

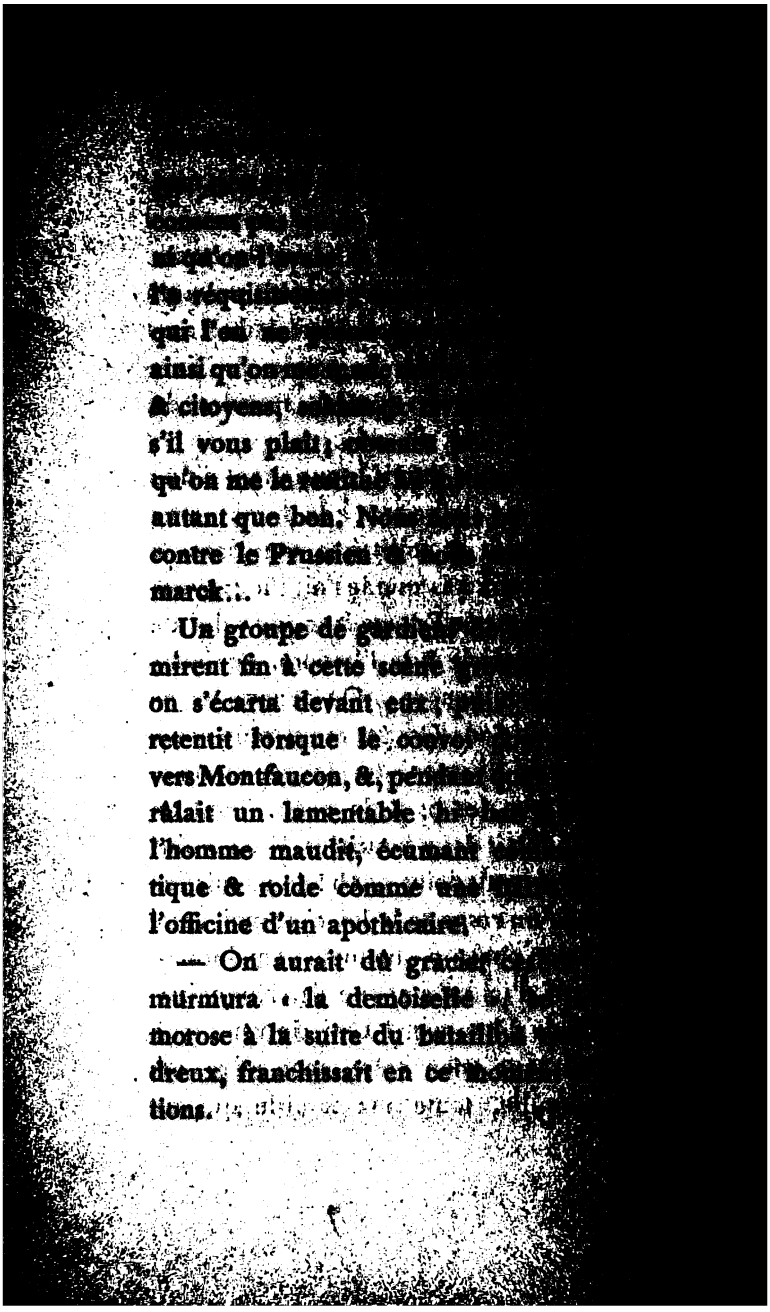

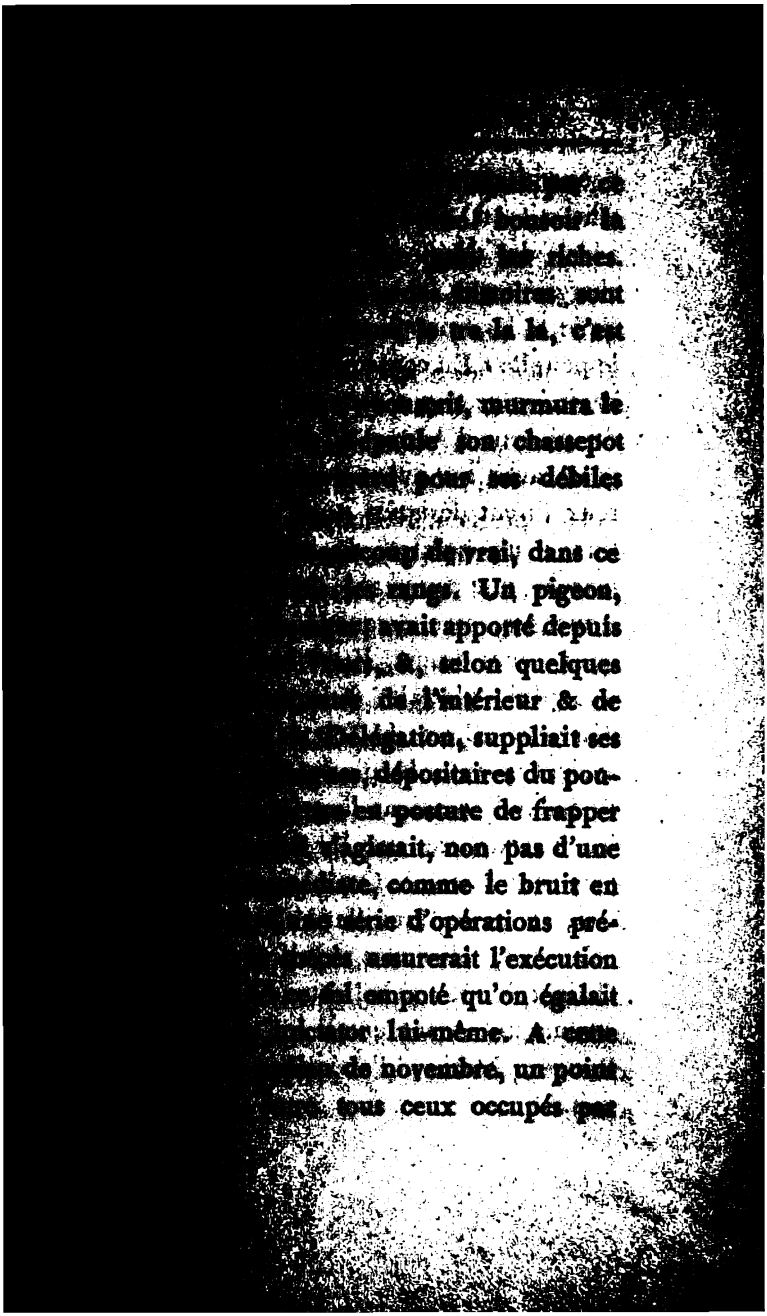

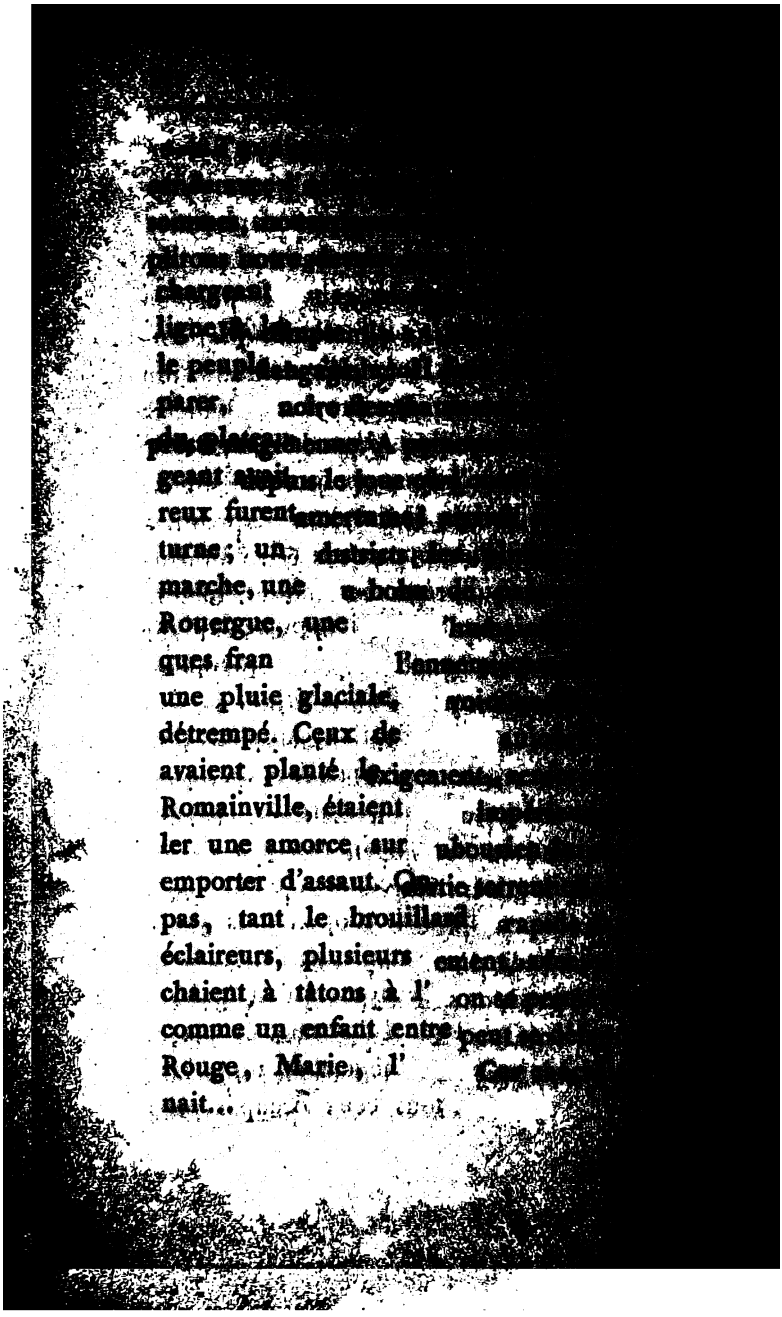

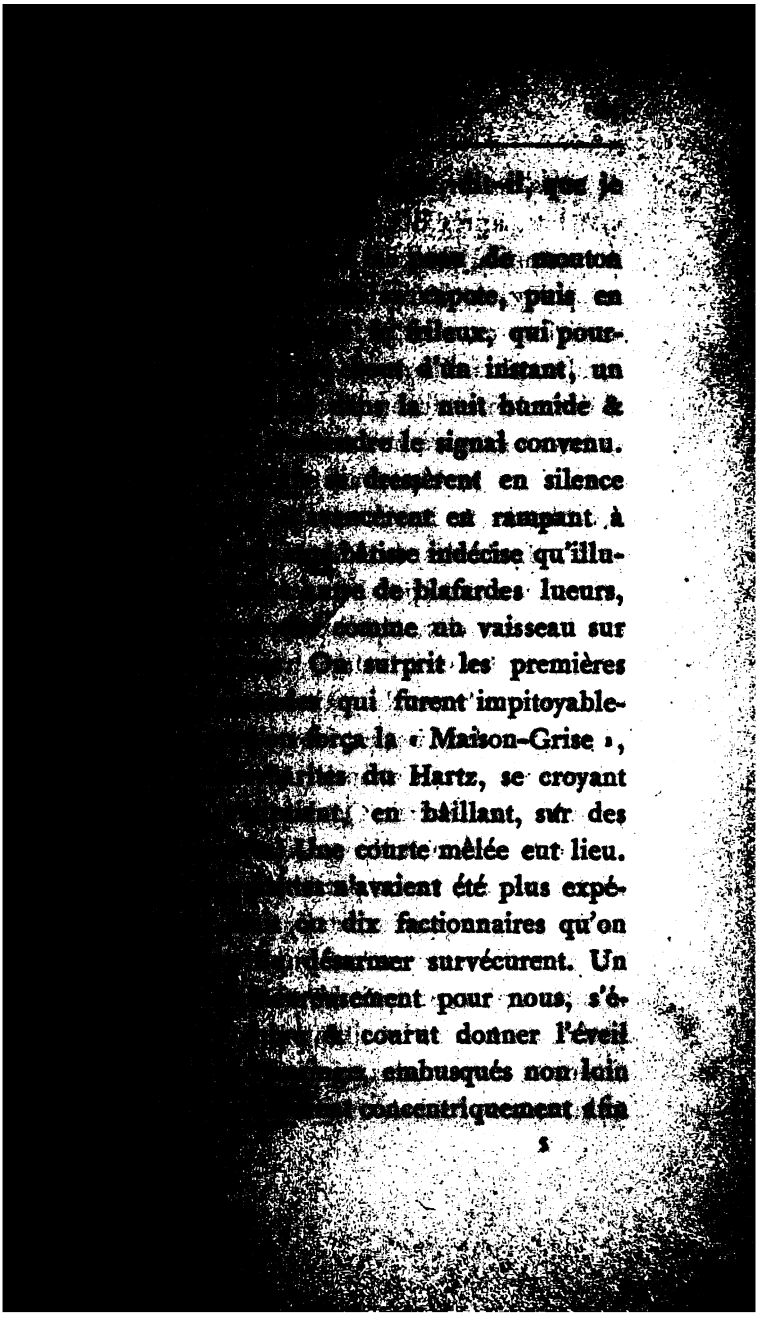

[illegible] dit-il, que je
[illegible]
[illegible] de mouton
[illegible] capote, puis en
[illegible] trileux, qui pour-
[illegible] d'un instant, un
[illegible] la nuit humide &
[illegible] le signal convenu.
[illegible] dressèrent en silence
[illegible] en rampant à
[illegible] bâtisse indécise qu'illu-
[illegible] de blafardes lueurs,
[illegible] comme un vaisseau sur
[illegible] On surprit les premières
[illegible] qui furent impitoyable-
[illegible] força la « Maison-Grise »,
[illegible] du Hartz, se croyant
[illegible] en bâillant, sur des
[illegible] Une courte mêlée eut lieu.
[illegible] n'avaient été plus expé-
[illegible] dix factionnaires qu'on
[illegible] désarmer survécurent. Un
[illegible] pour nous, s'é-
[illegible] & courut donner l'éveil
[illegible] embusqués non loin
[illegible] concentriquement afin

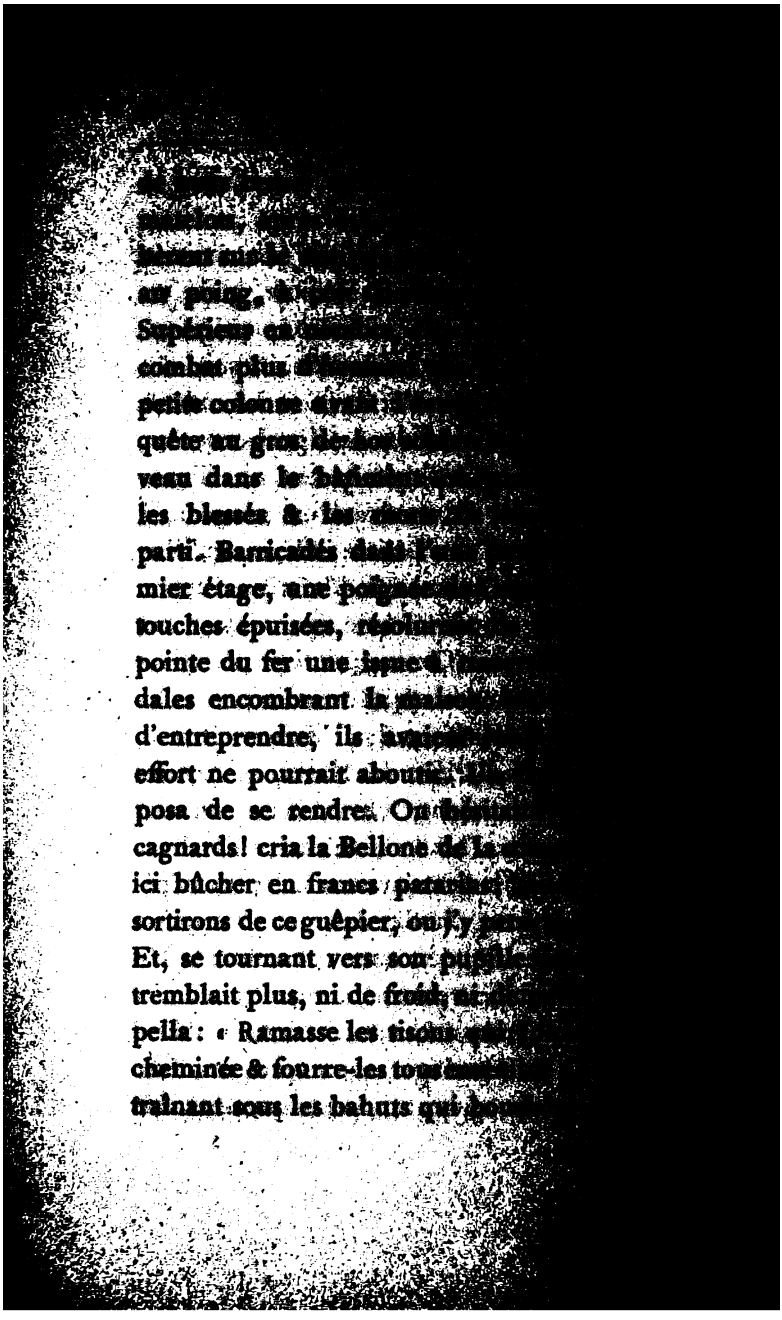

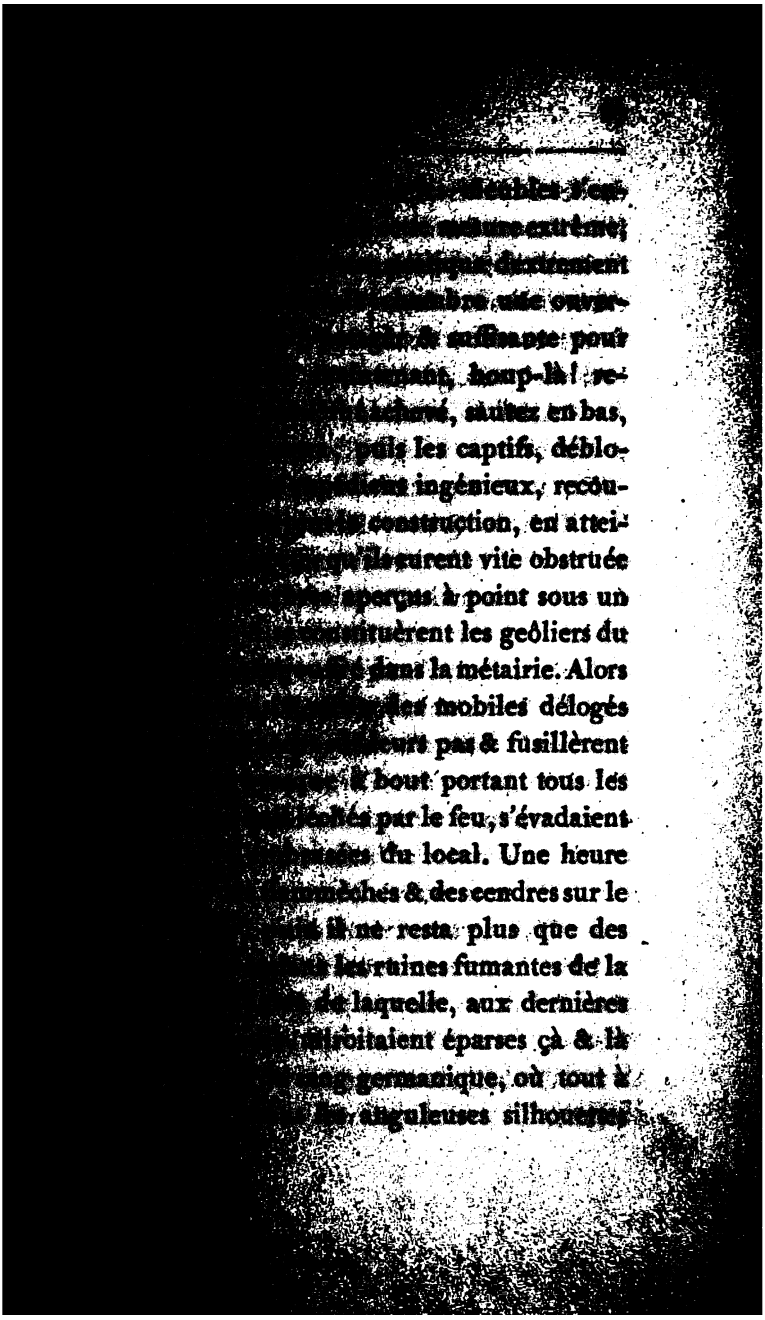

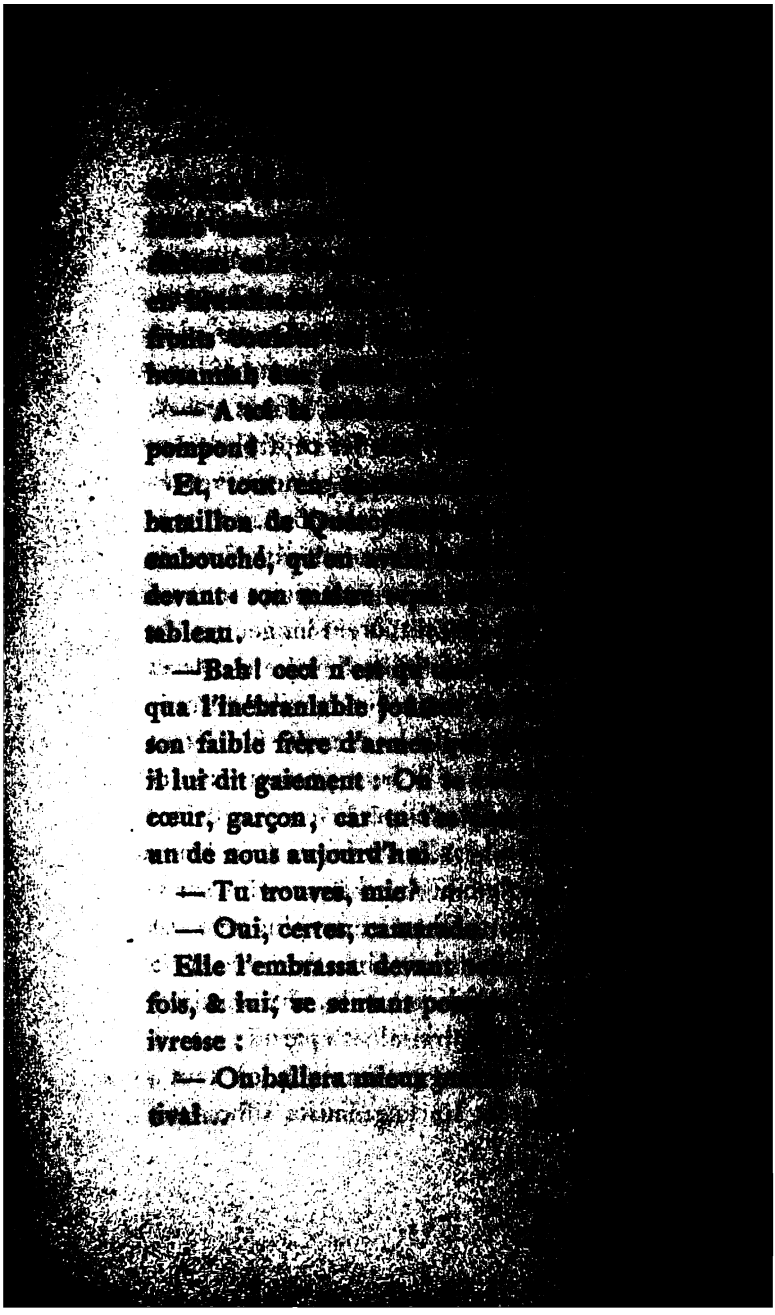

[illegible]

Par décret en [illegible]
gouvernement de [illegible]
ministre de la [illegible]
Légion d'honneur, [illegible]
au combat de Vey-[illegible]

[illegible]

M. Crête-Rouge (André), [illegible]
pagnie du bataillon de Quercy-[illegible]

Et le décret, précédé [illegible]
relatant tous les détails de [illegible]
la Maison-Grise, était [illegible]
cette instruction :

ARMÉE
DE PARIS.

ORDRE [illegible]

Le général commandant en [illegible]
porte à la connaissance des troupes [illegible]
que, dans le combat livré sous le [illegible]
lon des mobiles de Quercy-[illegible]
distingué par son entrain & [illegible]
Ils ont bien mérité de la France [illegible]
Le présent ordre sera lu à [illegible]
troupes assemblées sous les [illegible]

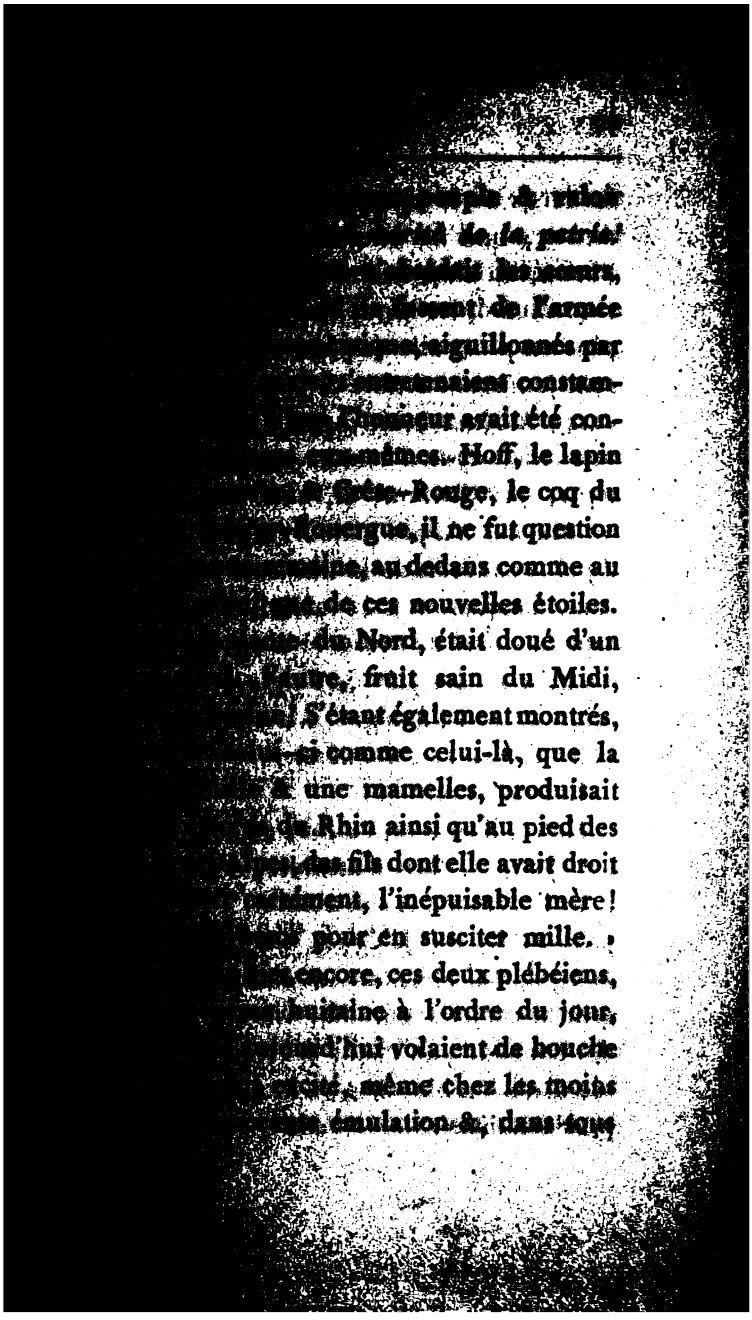

[illegible] & valoir
[illegible] de la patrie!
[illegible] les cœurs,
[illegible] de l'armée
[illegible] aiguillonnés par
[illegible] entretenaient constam-
[illegible] l'honneur avait été con-
[illegible] eux-mêmes. Hoff, le lapin
[illegible] Crête-Rouge, le coq du
[illegible] Rouergue, il ne fut question
[illegible] au dedans comme au
[illegible] de ces nouvelles étoiles.
[illegible] du Nord, était doué d'un
[illegible] fruit sain du Midi,
[illegible] S'étant également montrés,
[illegible] comme celui-là, que la
[illegible] & une mamelles, produisait
[illegible] du Rhin ainsi qu'au pied des
[illegible] des fils dont elle avait droit
[illegible] l'inépuisable mère!
[illegible] pour en susciter mille. »
[illegible] encore, ces deux plébéiens,
[illegible] à l'ordre du jour,
[illegible] d'hui volaient de bouche
[illegible] même chez les moins
[illegible] émulation &, dans tous

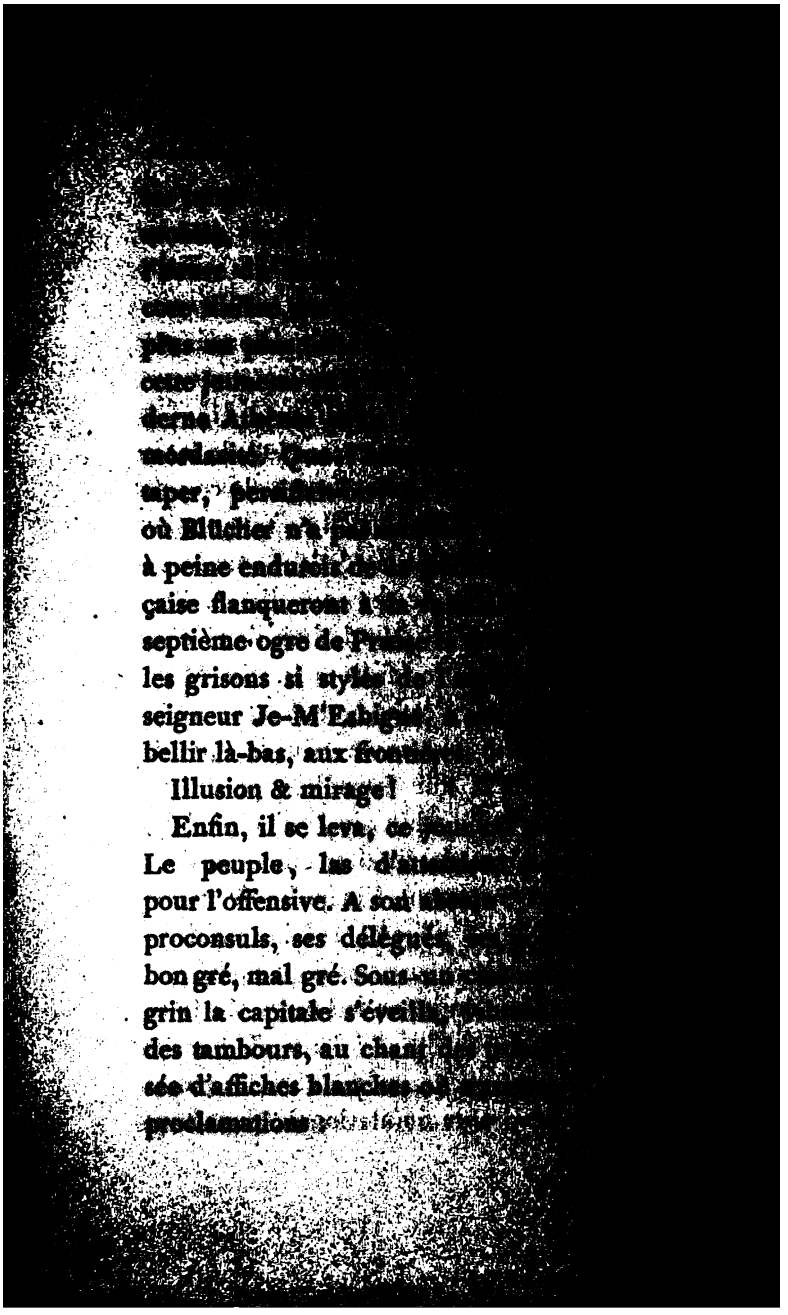

Citoyens de Paris,

Soldats de la garde nationale & de l'armée,

La politique d'envahissement & de conquête entend achever son œuvre. Elle introduit en Europe & prétend fonder en France le droit de la force. L'Europe peut subir cet outrage en silence, mais la France veut combattre, & nos frères nous appellent dehors pour la lutte suprême.

Après tant de sang versé, le sang va couler de nouveau. Que la responsabilité en retombe sur ceux dont la détestable ambition foule aux pieds les lois de la civilisation moderne & de la justice! Mettant notre confiance en Dieu, marchons en avant pour la patrie.

Le gouverneur de Paris,

Général TROCHU.

Paris, le 28 novembre 1870.

Soldats de la 2e armée de Paris,

Le moment est venu de rompre le cercle de fer qui nous enserre depuis trop longtemps & menace de nous étouffer dans une lente & douloureuse agonie! A vous est dévolu l'honneur de tenter cette grande entreprise : vous vous en montrerez dignes, j'en ai la certitude.

Sans doute, nos débuts seront difficiles; nous aurons à surmonter de sérieux obstacles; il faut les envisager avec calme & résolution, sans exagération comme sans faiblesse.

La vérité, la voici : dès nos premiers pas touchant nos avant-postes, nous trouverons d'implacables ennemis, rendus audacieux & confiants par de trop nombreux succès. Il y aura donc là à faire un vigoureux effort, mais il n'est pas au-dessus de vos forces; pour préparer votre action, la prévoyance de celui qui nous commande en chef a accumulé plus de 400 bouches à feu, dont deux tiers au moins du plus gros calibre, aucun obstacle matériel ne

[illegible]

[illegible]

la Loire [illegible]

efforts héroïques [illegible]

Courage donc [illegible]

suprême, nous [illegible]

notre liberté, pour [illegible]

patrie, &, si ce [illegible]

vos cœurs, pensez à [illegible]

ruinées, à vos sœurs, [illegible]

Puisse cette pensée [illegible]

geance, la sourde rage [illegible]

mépris du danger!

Pour moi, j'y suis [illegible]

devant vous, devant la [illegible]

trerai dans Paris que mort [illegible]

me voir tomber, mais [illegible]

Alors, ne vous arrêtez pas, [illegible]

En avant donc! en avant, [illegible]

Paris, le 28 novembre 1870.

Le général [illegible]

Citoyens,

L'effort que réclamaient [illegible]

France est engagé.

Vous l'attendiez avec une [illegible]

vos chefs militaires avaient [illegible]

comme vous à débusquer l'[illegible]

[illegible] des dépar-
[illegible] de puissants
[illegible] maintenant, ils
[illegible] nous sommes
[illegible] verser notre sang

[illegible] exposent noblement
[illegible] concours de notre constance
[illegible] que soit la violence des
[illegible] le courage de demeurer
[illegible] le moindre trouble dans
[illegible] de ses défenseurs & servirait
[illegible] que l'armée ne peut vaincre
[illegible] pouvons résister que par

[illegible] le succès, nous ne nous laisse-
[illegible]

[illegible] force dans l'inébranlable réso-
[illegible] germe de mort honteuse, tout
[illegible]

[illegible] République!

[illegible] *du gouvernement :*

[illegible] FAVRE, vice-président du gou-
[illegible]ment;

[illegible] ARAGO, Jules FERRY, GAR-
[illegible] PAGÈS, Eugène PELLETAN,
[illegible] PICARD, Jules SIMON.

[illegible] LE FLÔ, DORIAN, J. MAGNIN.

[illegible] *du gouvernement :*

[illegible] LAVERTUJON, F. HÉROLD,
[illegible] DRÉO, DURIER.

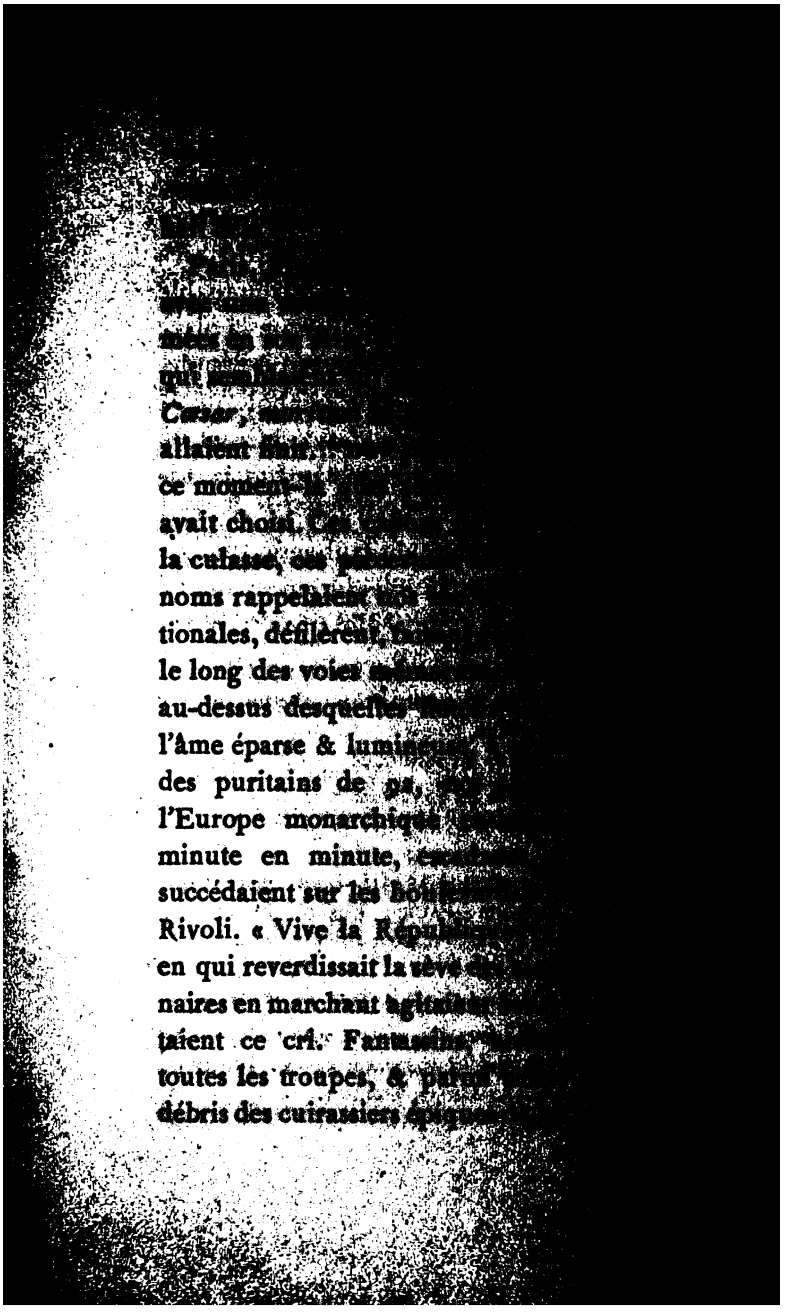

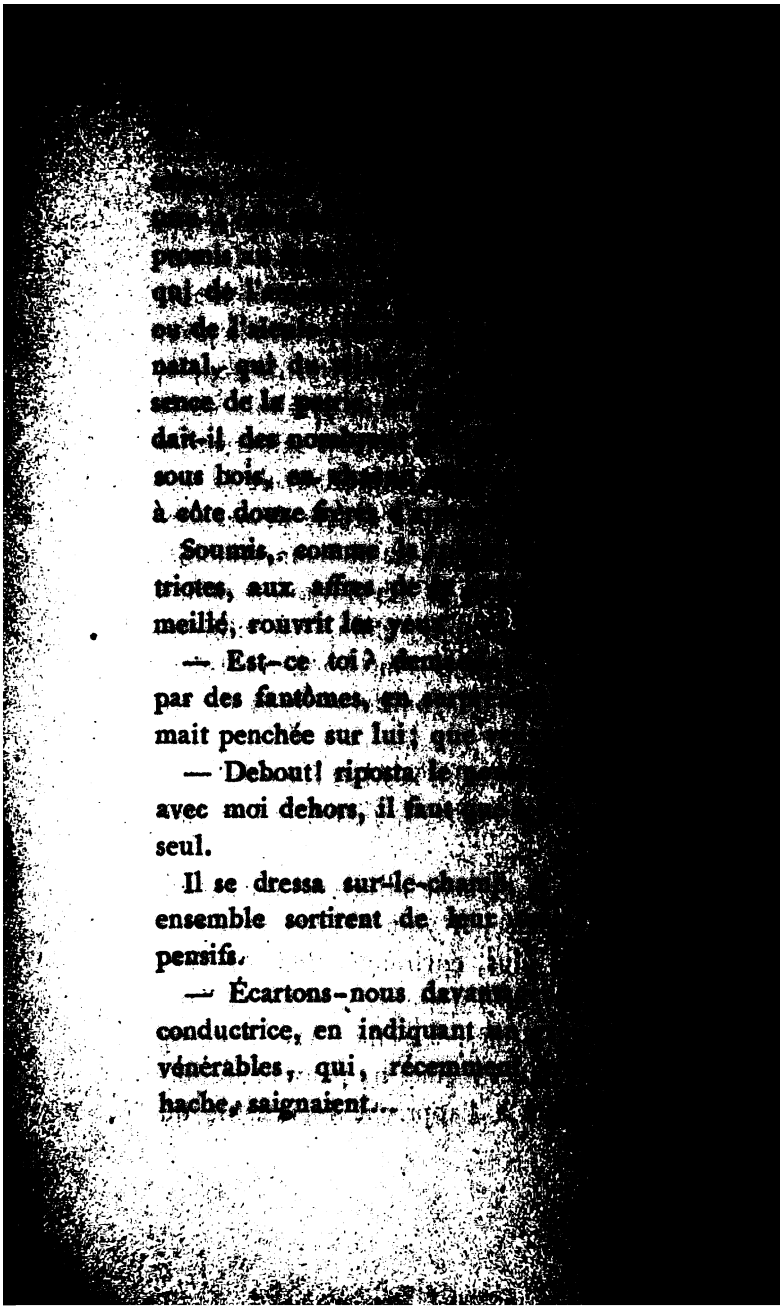

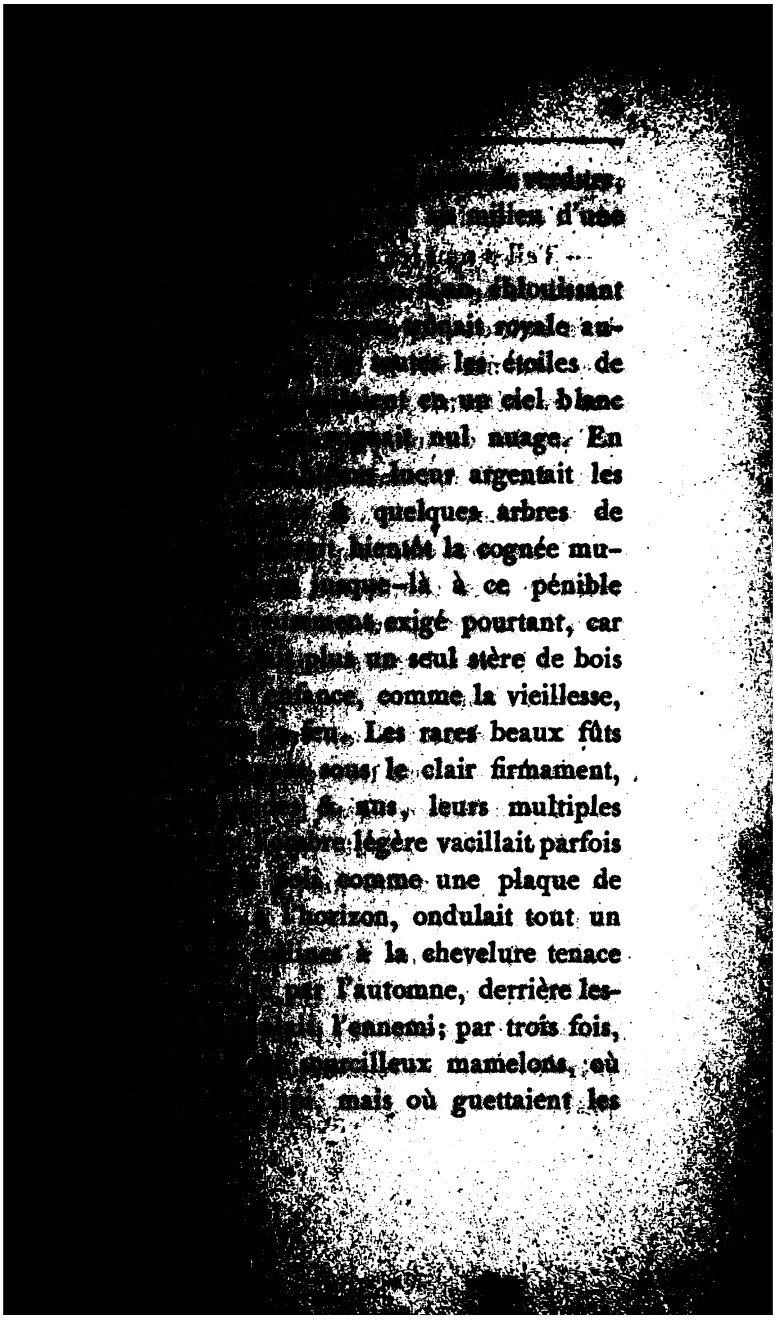

vedettes allemandes, Gièvе leva sa main droite vers l'est & dit :

— Telles sont les montagnes enguirlandées de foyards & de merrains qui ferment notre vallée de la Lute en Quercy, près Castelnau.

— Par ma foi ! le fait est que l'œil des plus fins s'y méprendrait, observa-t-il, un peu troublé malgré lui du ton énigmatique & quasi sacerdotal dont l'imposante fille avait proféré ces quelques paroles.

— Asseyons-nous sur ce tronc de bouleau, reprit-elle avec simplesse ; & là, quelque esprit nous conseillera peut-être.

— Eh mais ! qu'es aco ? jamais tu ne m'es apparue ainsi.

— Sans doute ; il est vrai que nous ne nous sommes pas encore trouvés ensemble à pareille noce ! A la Maison-Grise, il y a quinze jours aujourd'hui, si je compte juste, nous avons vu le feu pour la première fois, il serait fort possible que demain...

— Ah ! mie, mie, tu me fais peur ! s'écria-t-il, affolé.

— Peur !... halte-là ! je te permets de craindre jusqu'à ce qu'on s'estramaçonne, mais après, non pas !

... serré contre
... comprimant des
... contempla. Très-re-
... mains, le menton entre
... écoutait religieusement

... demanda-t-il au comble
... cette peine? je t'en prie,

... à fond les us & cou-
... acquîmes, n'est-ce pas,

... n'ignores point ce qui se
... dans nos campagnes, à
... Alors que le père déserte
... le fils aîné lui retire du
... mariage & le donne aussitôt à
... marié; à sa fiancée, s'il est
... au contraire, quand la mère
... toujours, la fille aînée lui
... la remet tout de suite à son
... femme; à son accordé, si elle
... appartenir... Entends-tu?

... mémoire, il y aura sept

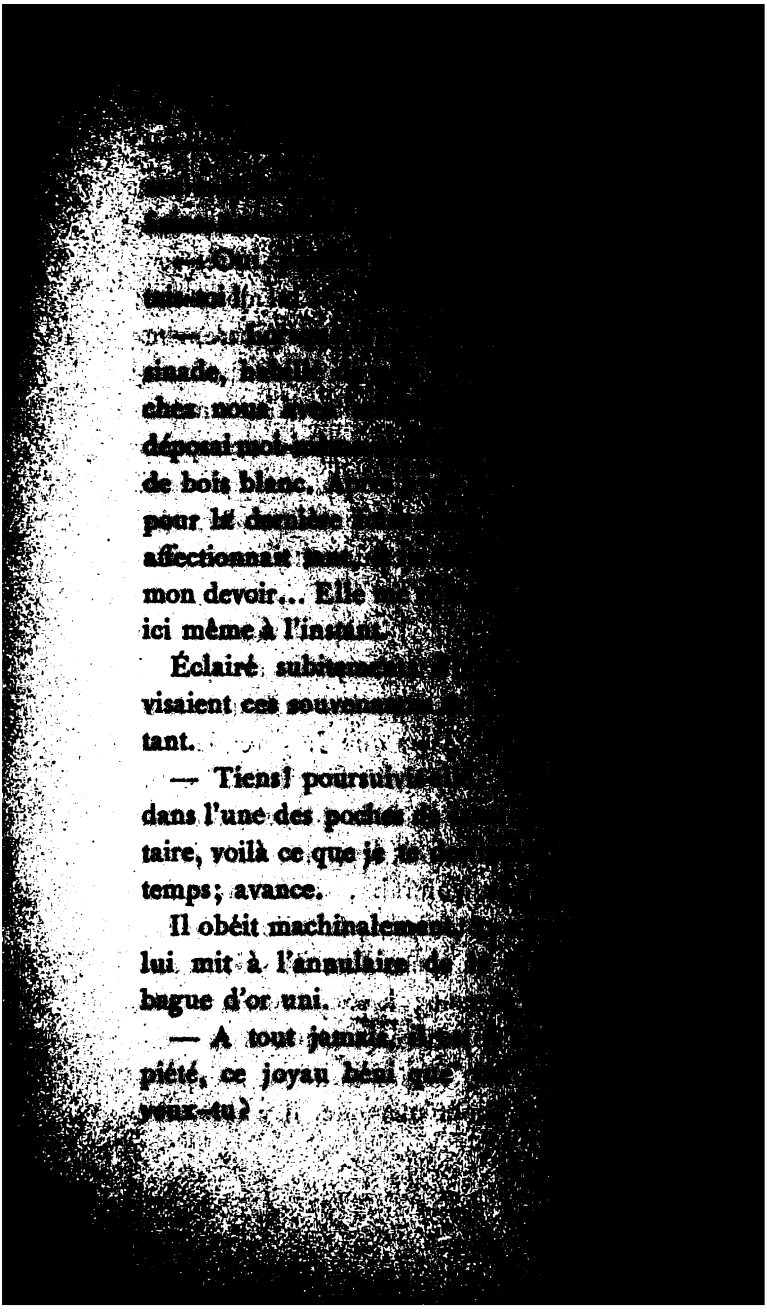

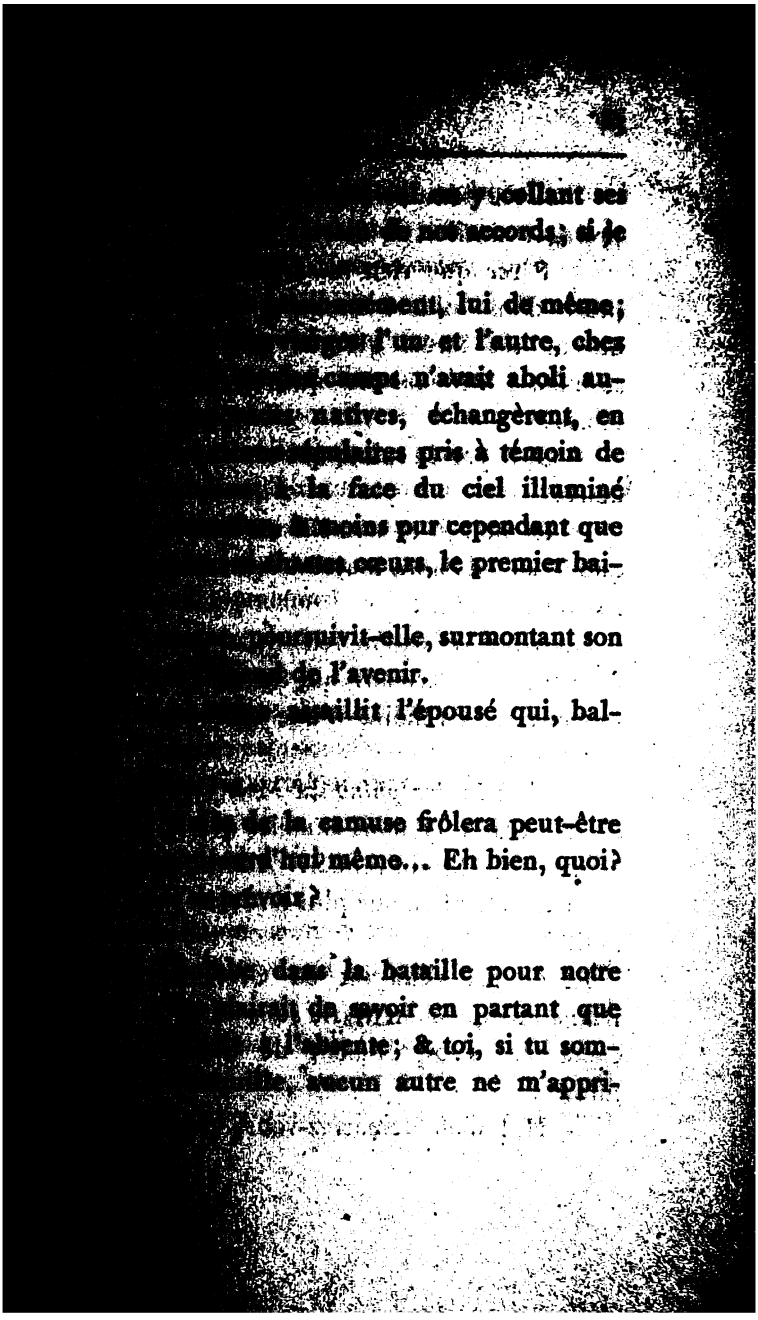

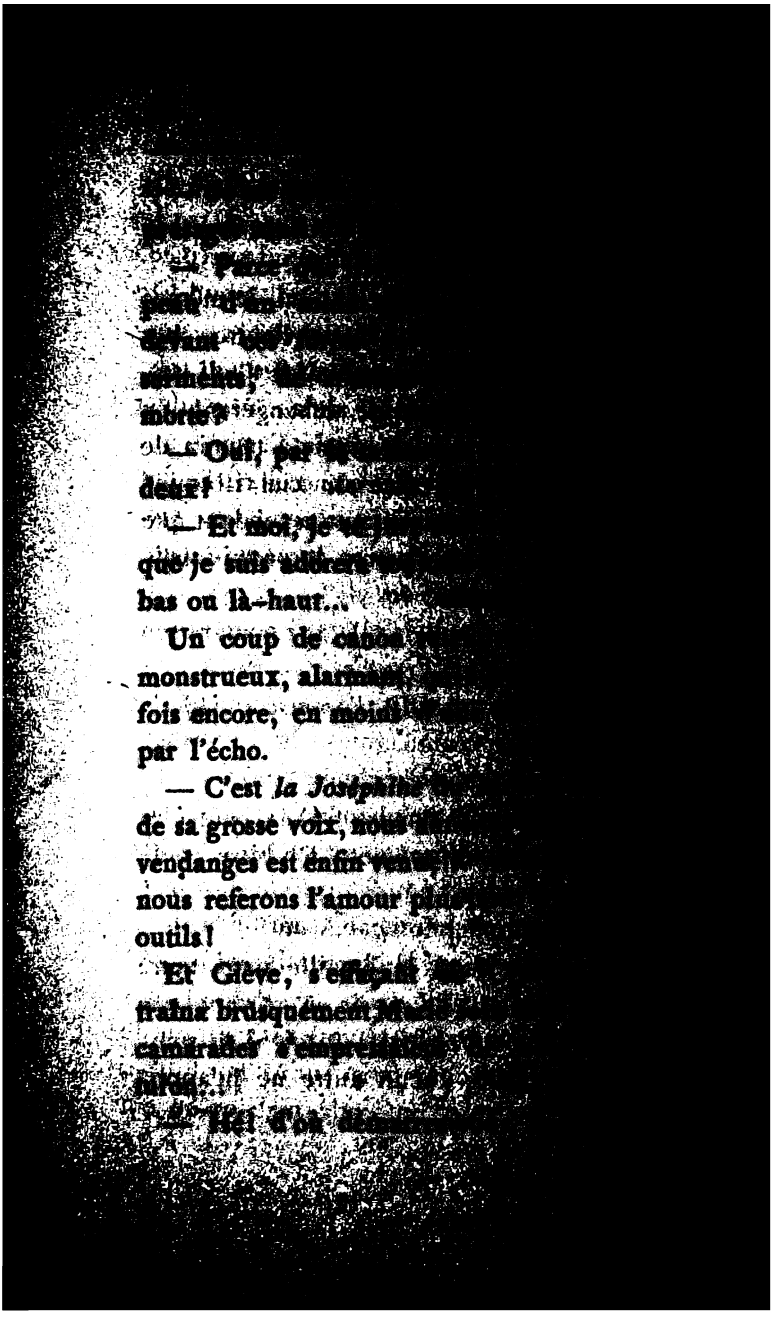

[illegible] l'équerre

[illegible] est sur pied.

[illegible] l'œil éjoui, le

[illegible] se cherchent & se ser-

[illegible] pour la dernière fois.

[illegible] quelques raflas suspendent

[illegible] & bientôt l'armée, que

[illegible] au pas accéléré. Le ciel

[illegible] va poindre. Est-ce une

[illegible] Un rayon a percé les nuages

[illegible]

[illegible] de la patrie,

[illegible] gloire est arrivé !...

[illegible] compagnies, bataillons par

[illegible] par régiments, brigades par

[illegible] en chantant vers les char-

[illegible] Nogent, un fâcheux accroc

[illegible] épuré qui bouillait. Tan-

[illegible] le change aux Prussiens,

[illegible] Vinoy de la retraite de Mézié-

[illegible] attaque, au sud de Paris, Thiais

[illegible] de Ducrot sont en train de

[illegible] au bras, sur le bord de la

[illegible] ont enflé, mais qu'on eût

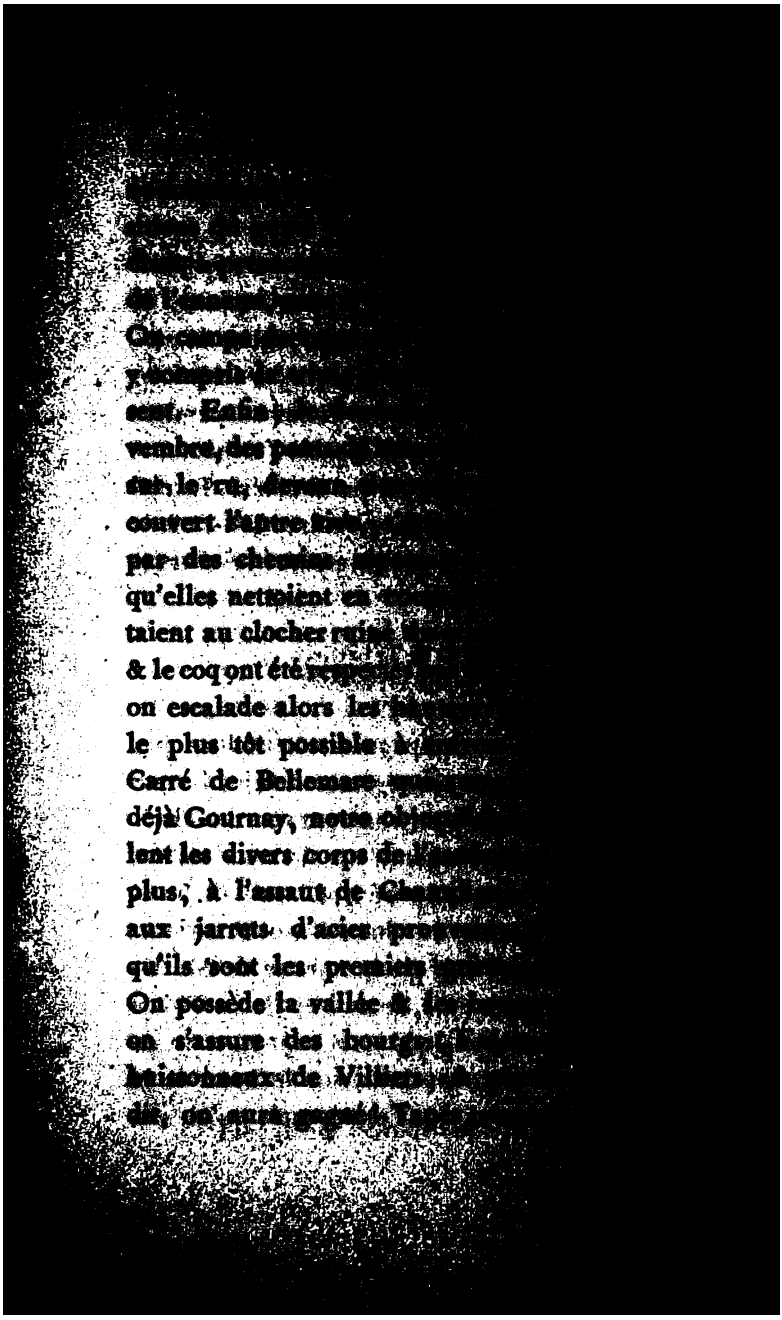

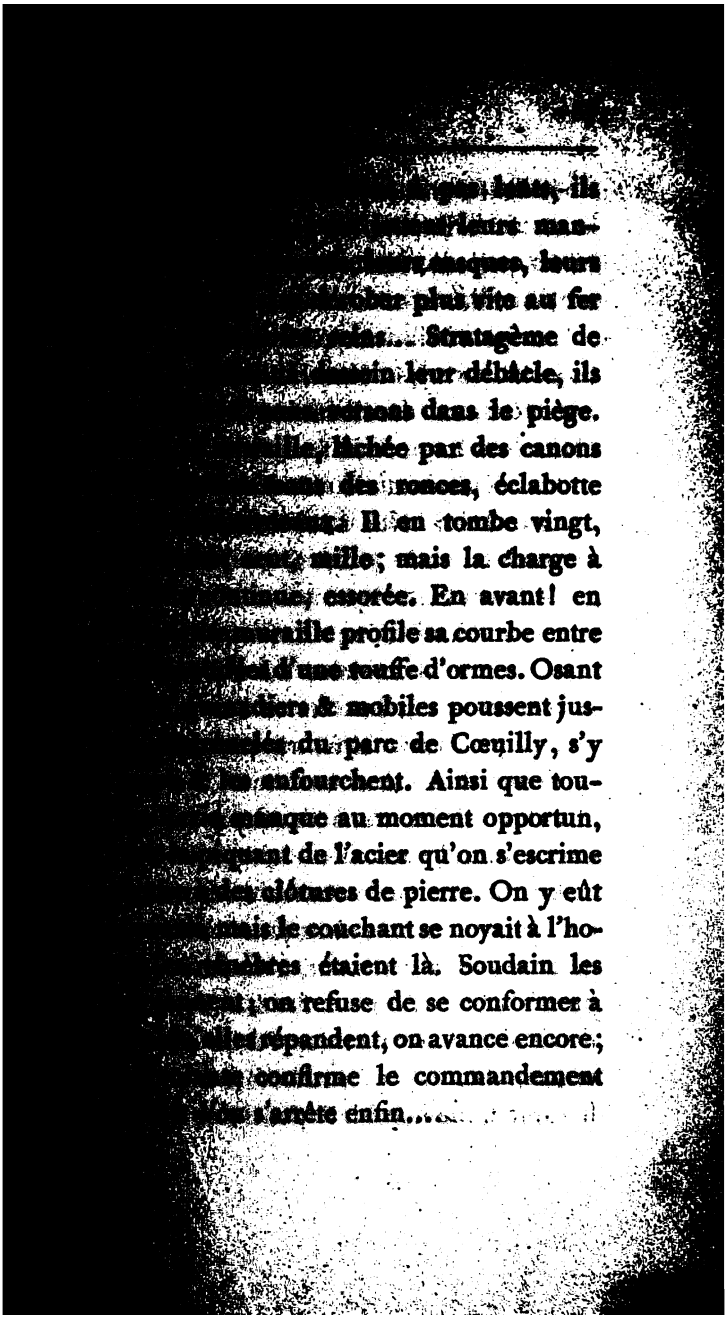

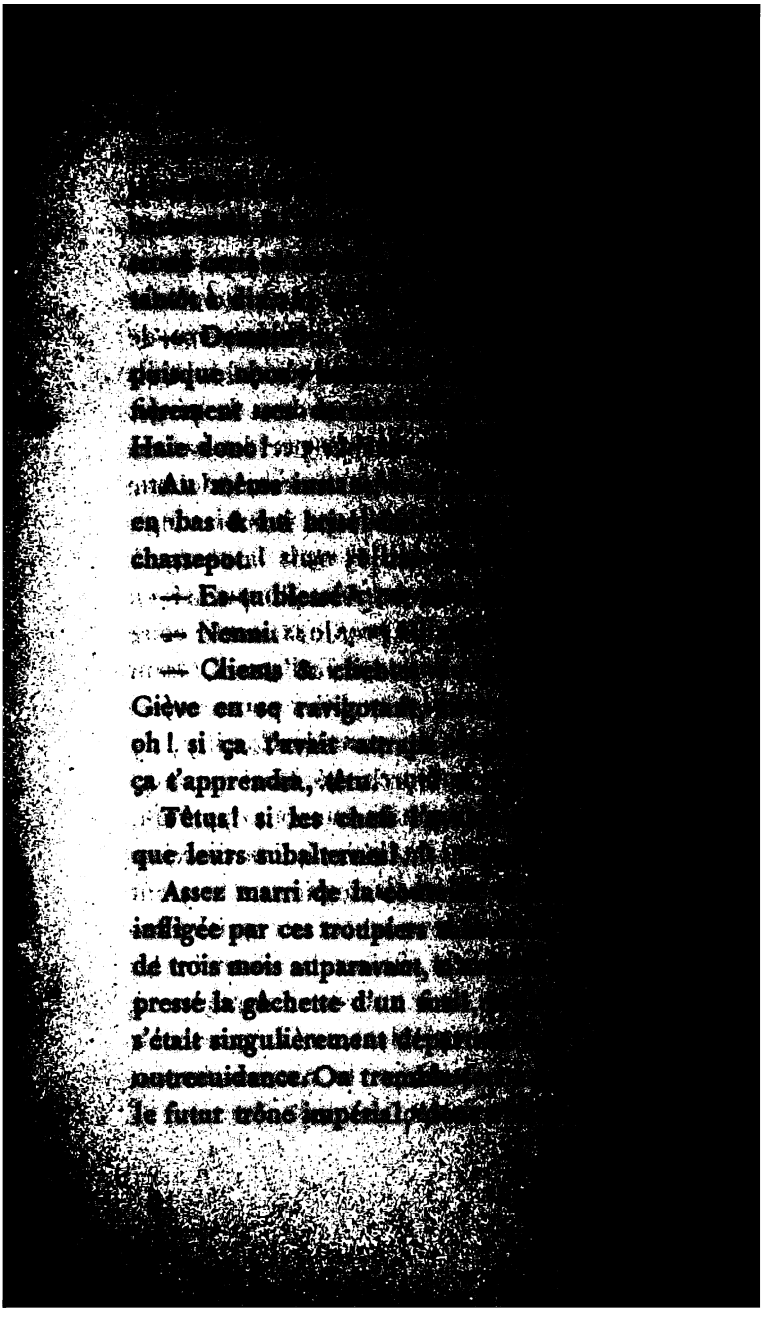

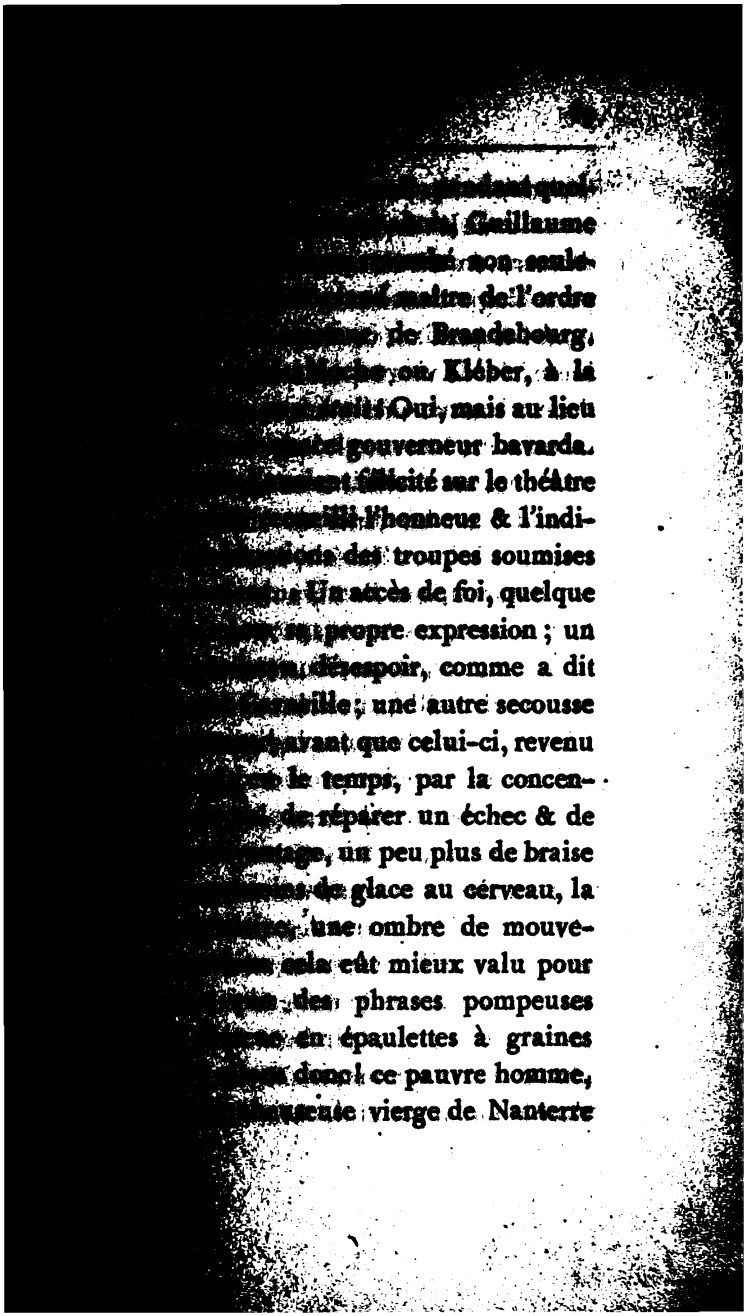

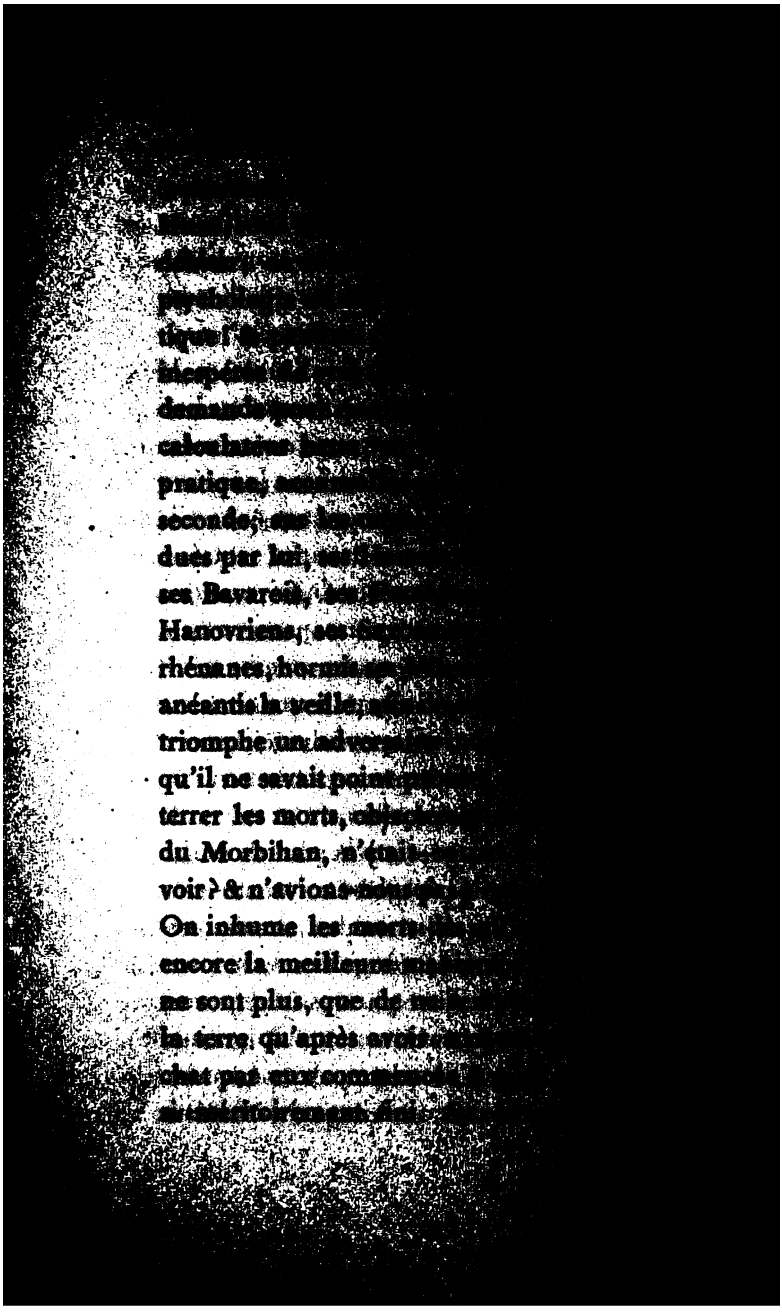

[illegible] en
[illegible] Telle
[illegible] & telle
[illegible] en gladiateur
[illegible]
[illegible] braves à qui
[illegible] vincennes de n'em-
[illegible] ni couvertures; ni
[illegible] dévoués, abrités, les
[illegible] champêtres où l'Alle-
[illegible] précédente & qu'ils
[illegible] hâte, en prévision d'un
[illegible] les autres, & la plu-
[illegible] au fond de gourbis re-
[illegible] d'arbres, nos défenseurs
[illegible] lambeaux de chair de
[illegible] gelés, devant des copeaux
[illegible] de bois vert : aucun d'eux
[illegible] le moindre reproche. Ils
[illegible] qu'ils avaient promis, ces
[illegible] ménagé sa vie, & loin,
[illegible] des étranges délices que
[illegible] fortune, ils imploraient
[illegible] leur permît de sonder les
[illegible] le « sournois », à demi

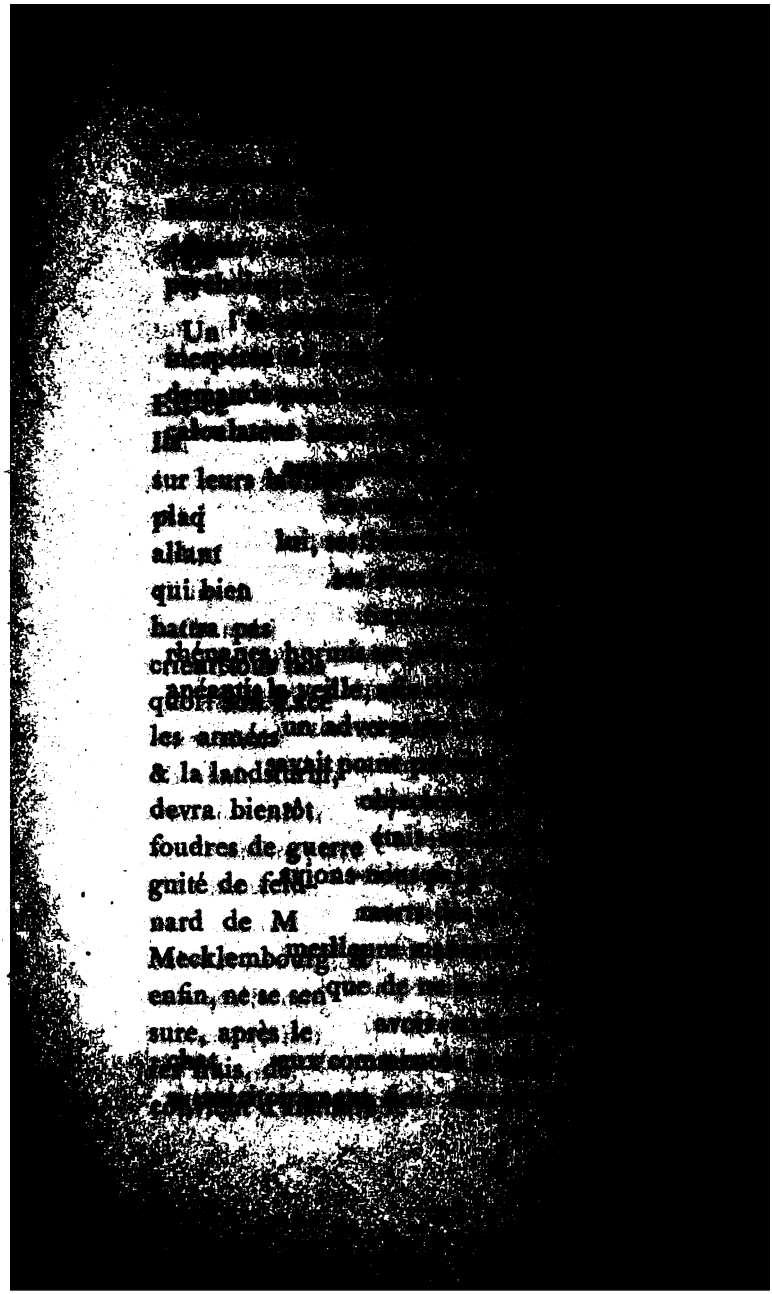

insigne entre tous, & puis aussi que 180,000 marmitons du Vaterland, requis de lier la sauce qu'il nous prépare, soient rassemblés autour des buttes désignées pour le festin ; alors, alors seulement on rentrera en danse à moins que nos vis-à-vis ne « s'esbignent » ! Or ceux-ci, parbleu ! bien ravigotés, au lieu de nous planter là, s'acheminèrent à notre rencontre, le 2 décembre, à l'aube.

Il était de six à sept heures & le soleil hivernal n'avait pas encore rayonné. Nombre des vainqueurs de l'avant-veille, allongés sous les toits crevassés, se délassaient.

— Triples cieux ! il me semble ouïr au loin une corne qui glousse comme celles de nos pâtres dans les gorges du Quercy ; réveille-toi, fils ! assez rêvé !

— C'est toi qui rêves, Gièvre, quoiqu'on ne soit pas ici couché sur des roses, répond Marie en égratignant de ses godillots le carrelage d'un corridor ouvert à tous les vents.

— Sang-dioux ! s'écria la bouvière accoudée à terre & le cou tendu comme pour mieux entendre, un sourd & moi, nous différons ; elle vagit, & comme un vrai chat, oui ! cette miauleuse du diable !

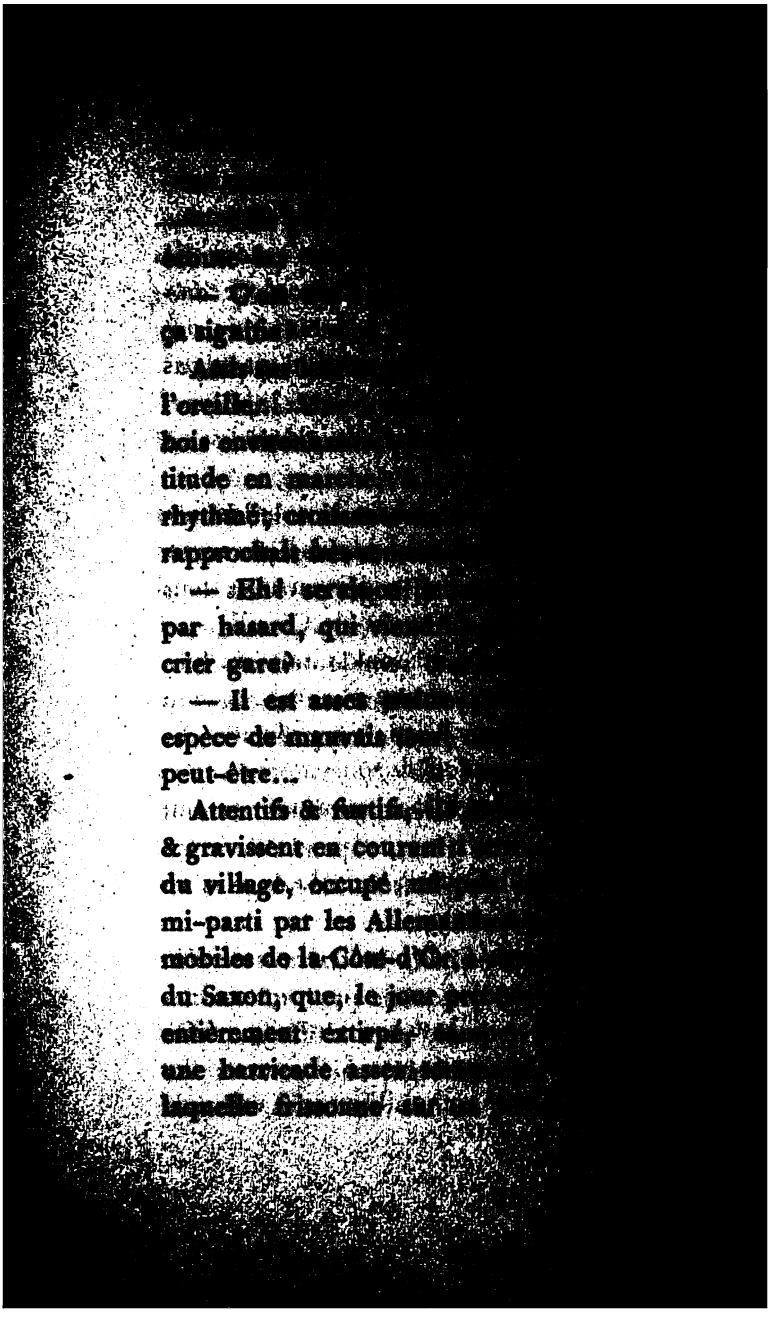

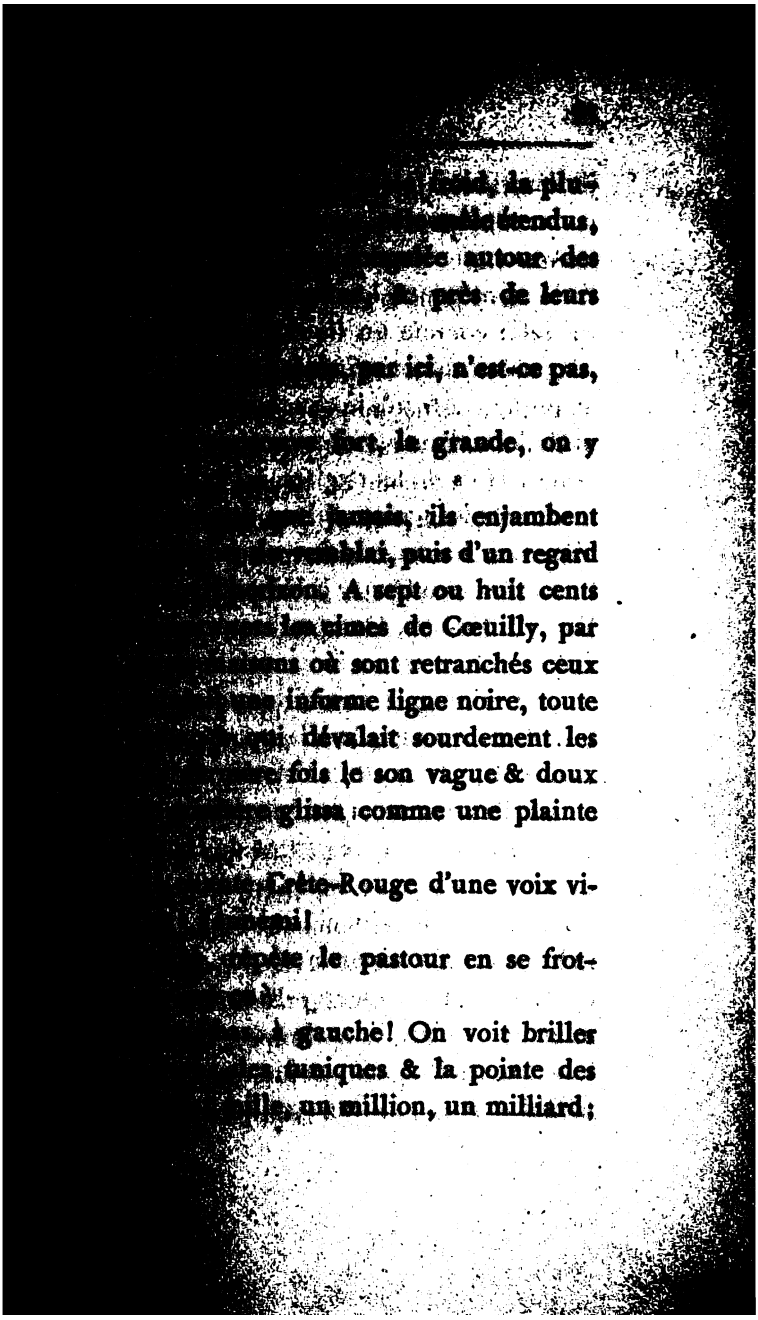

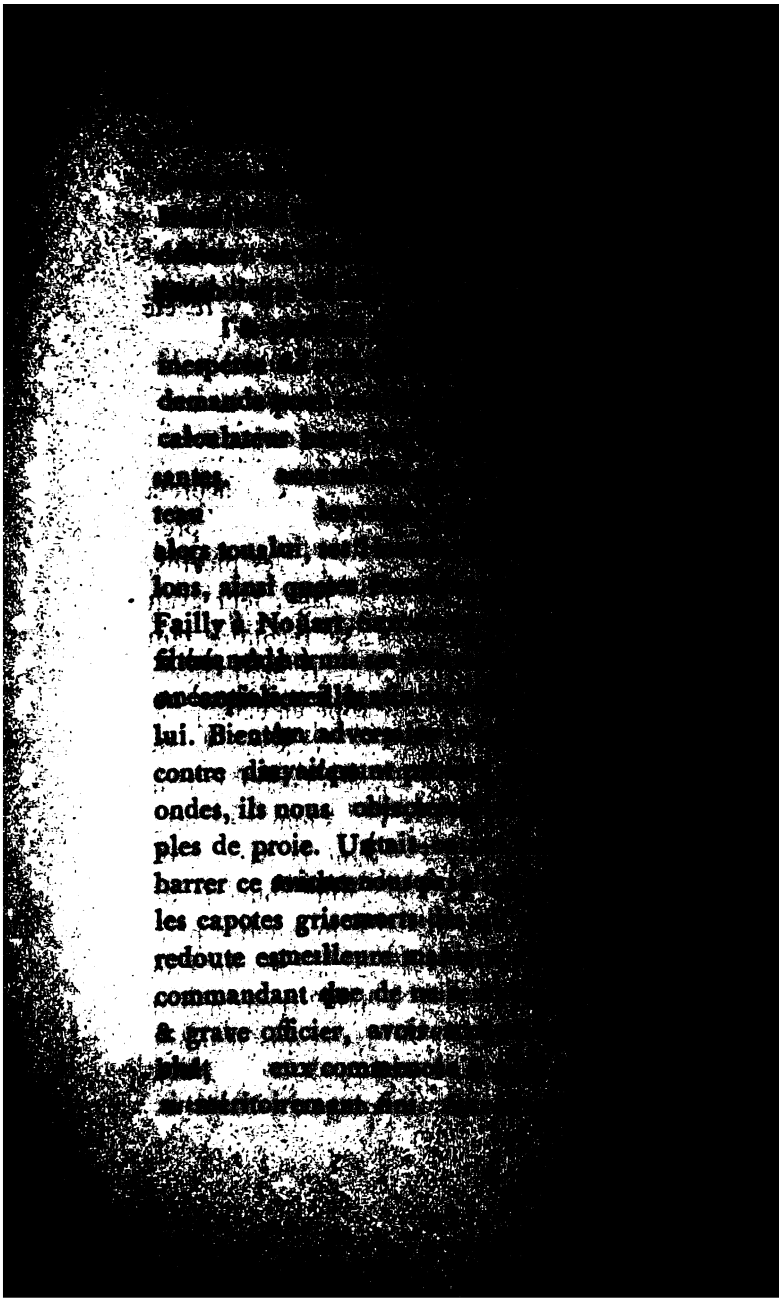

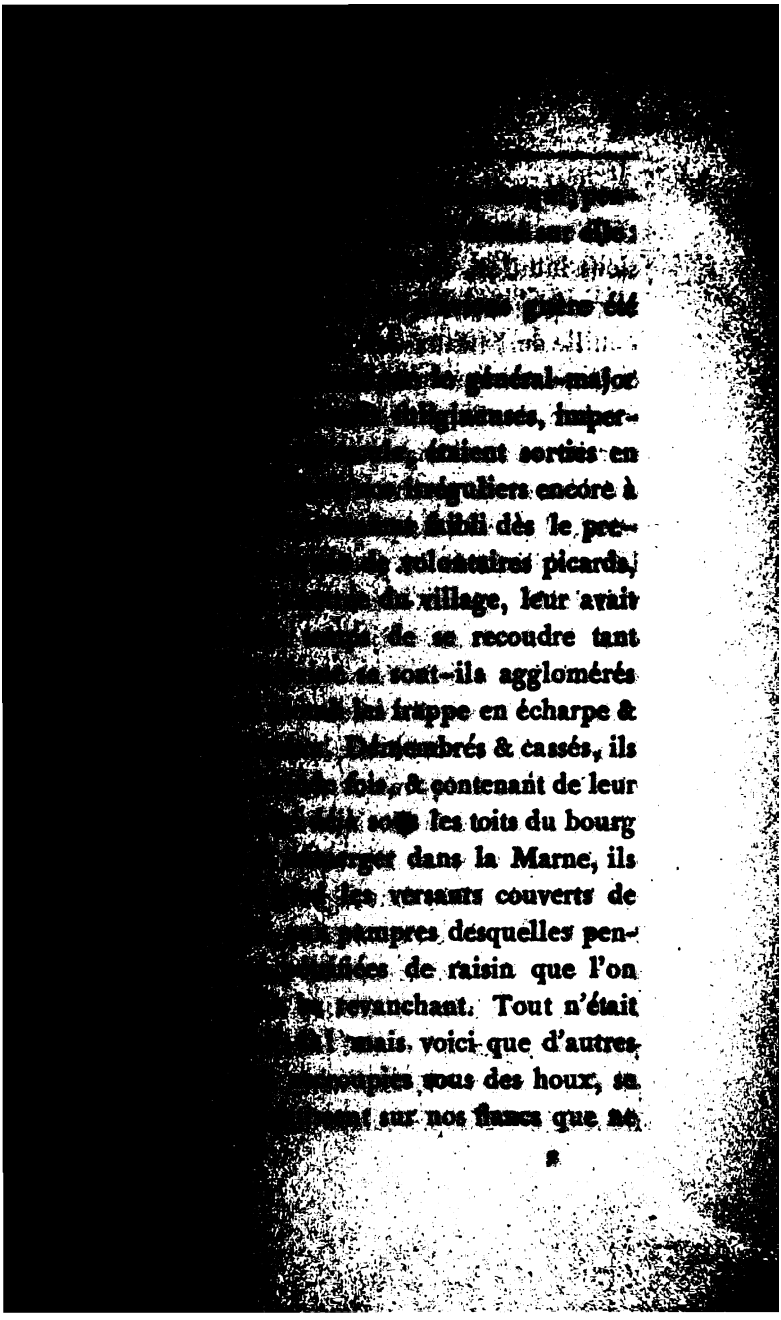

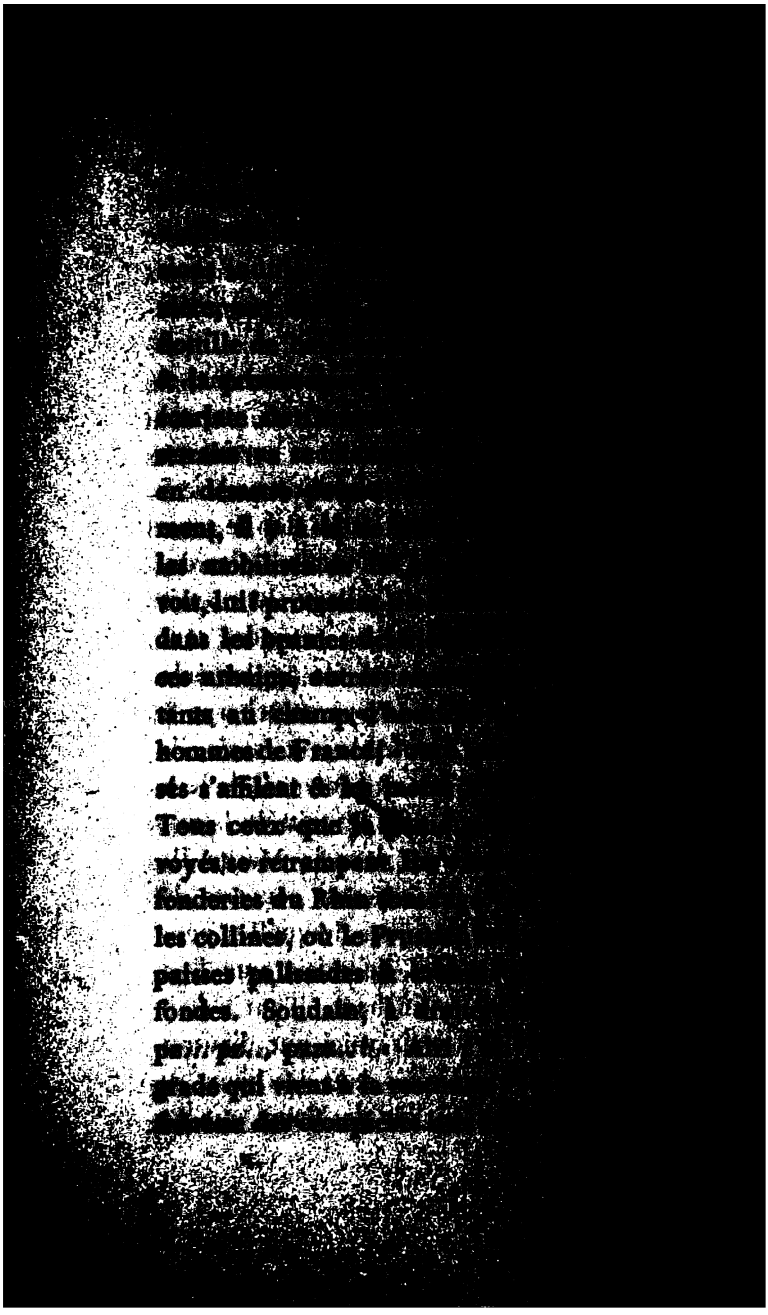

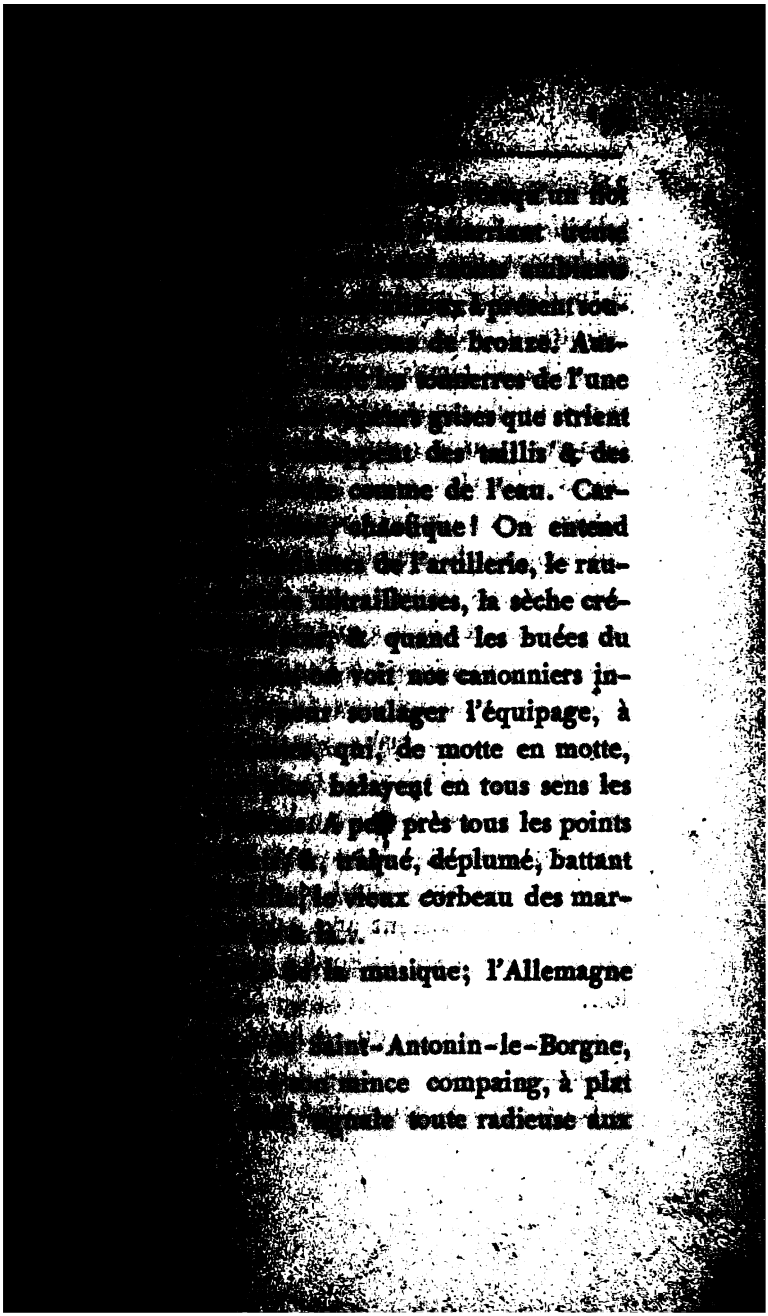

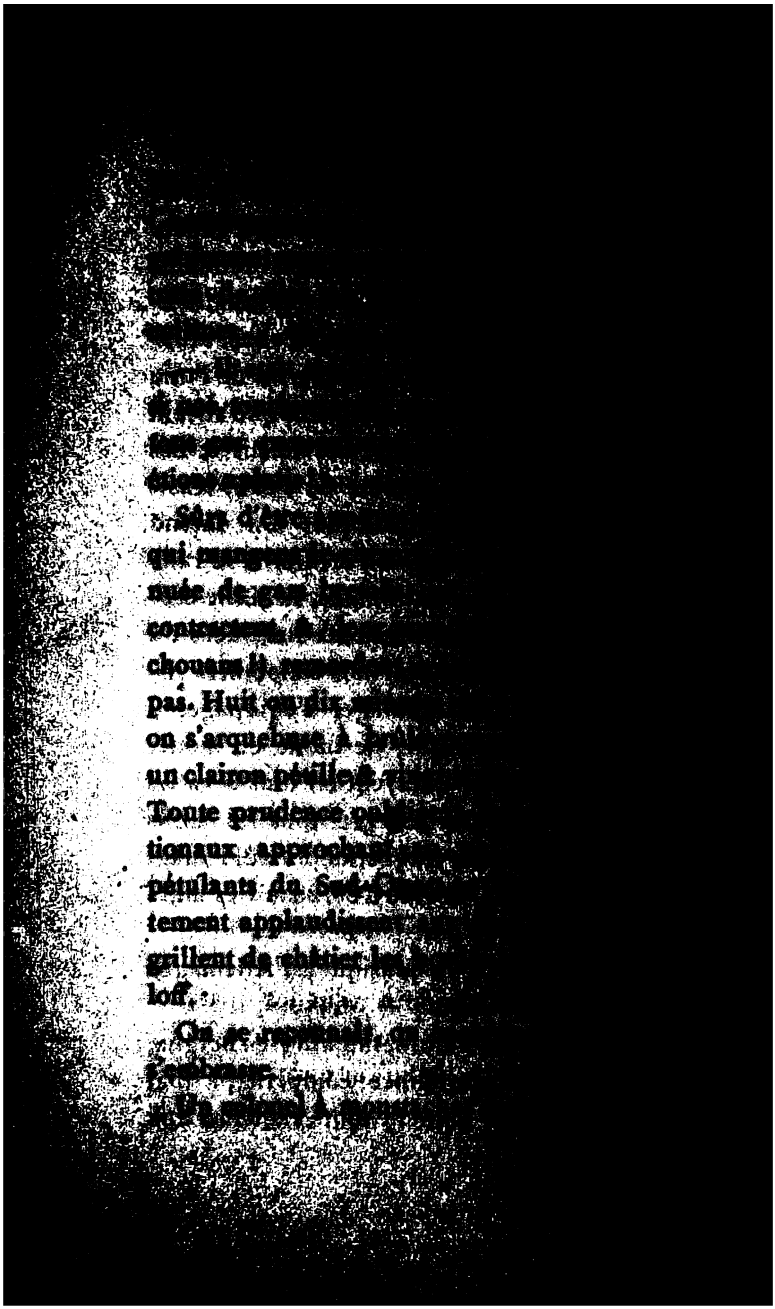

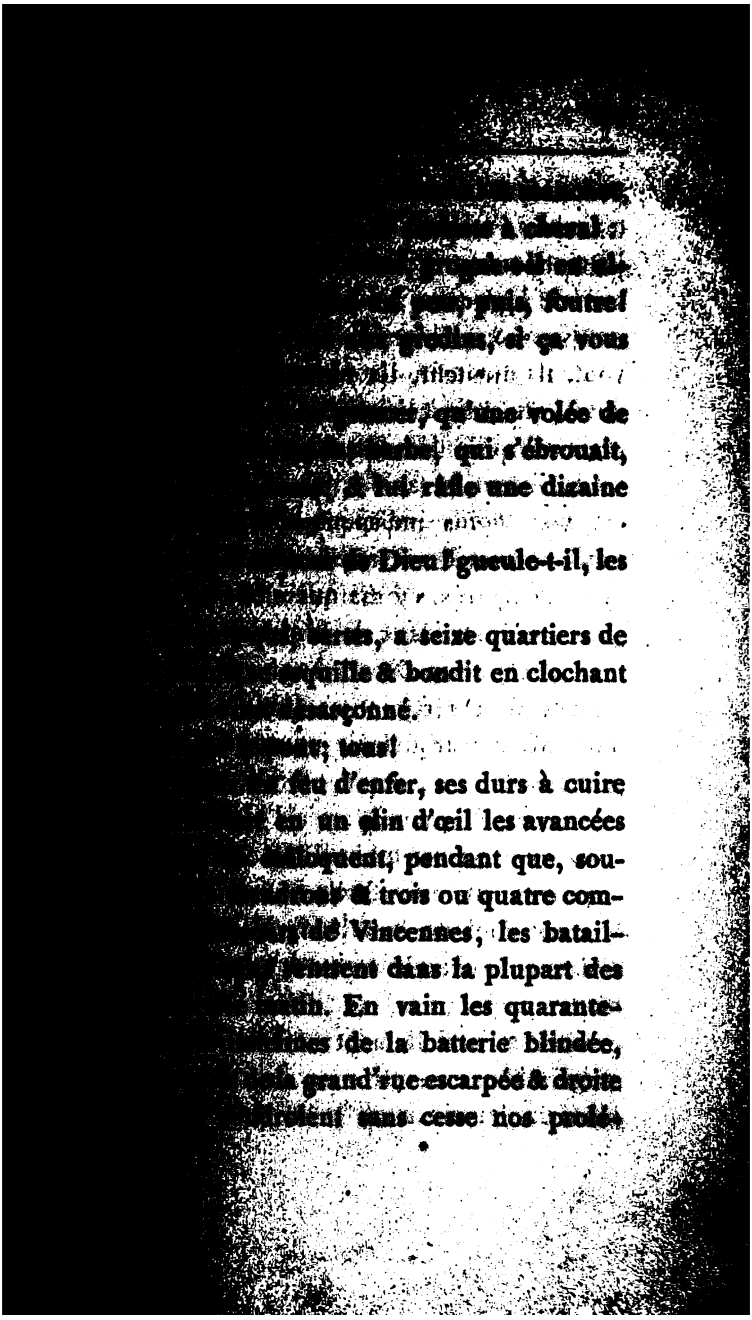

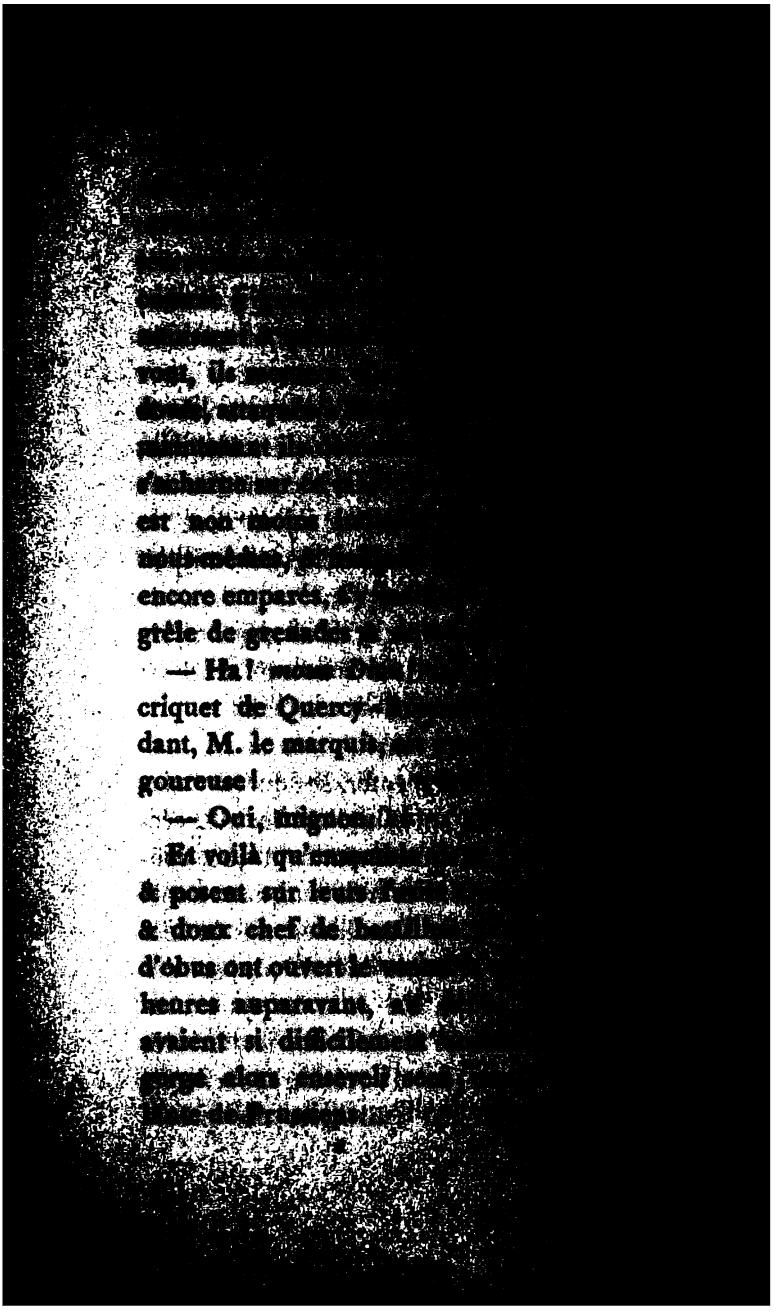

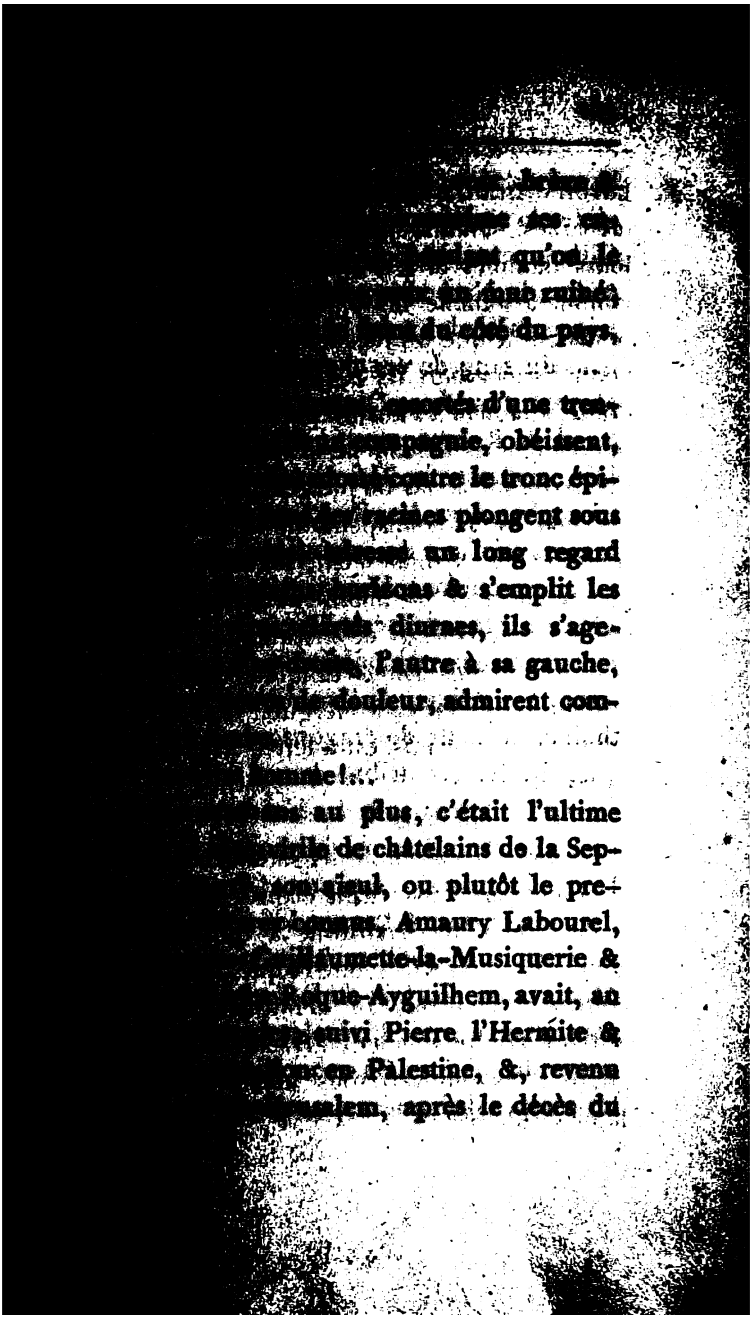

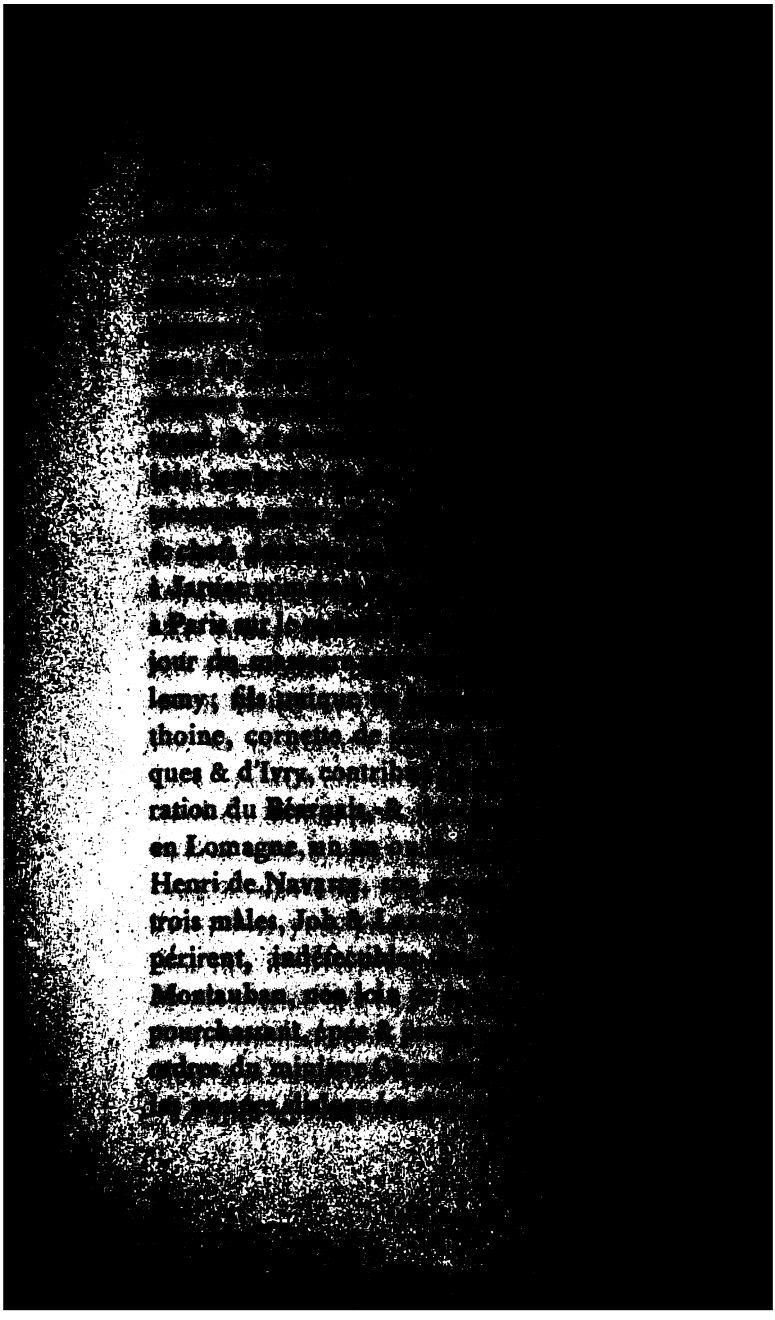

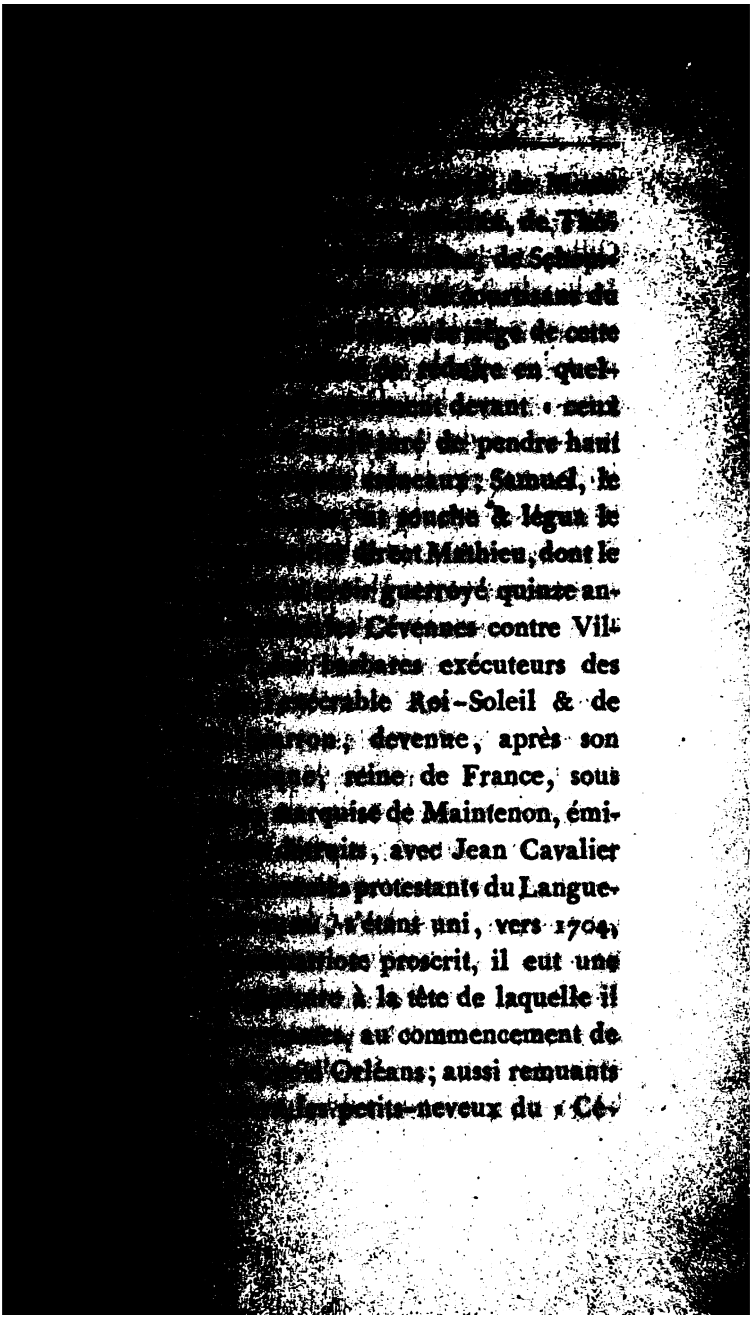

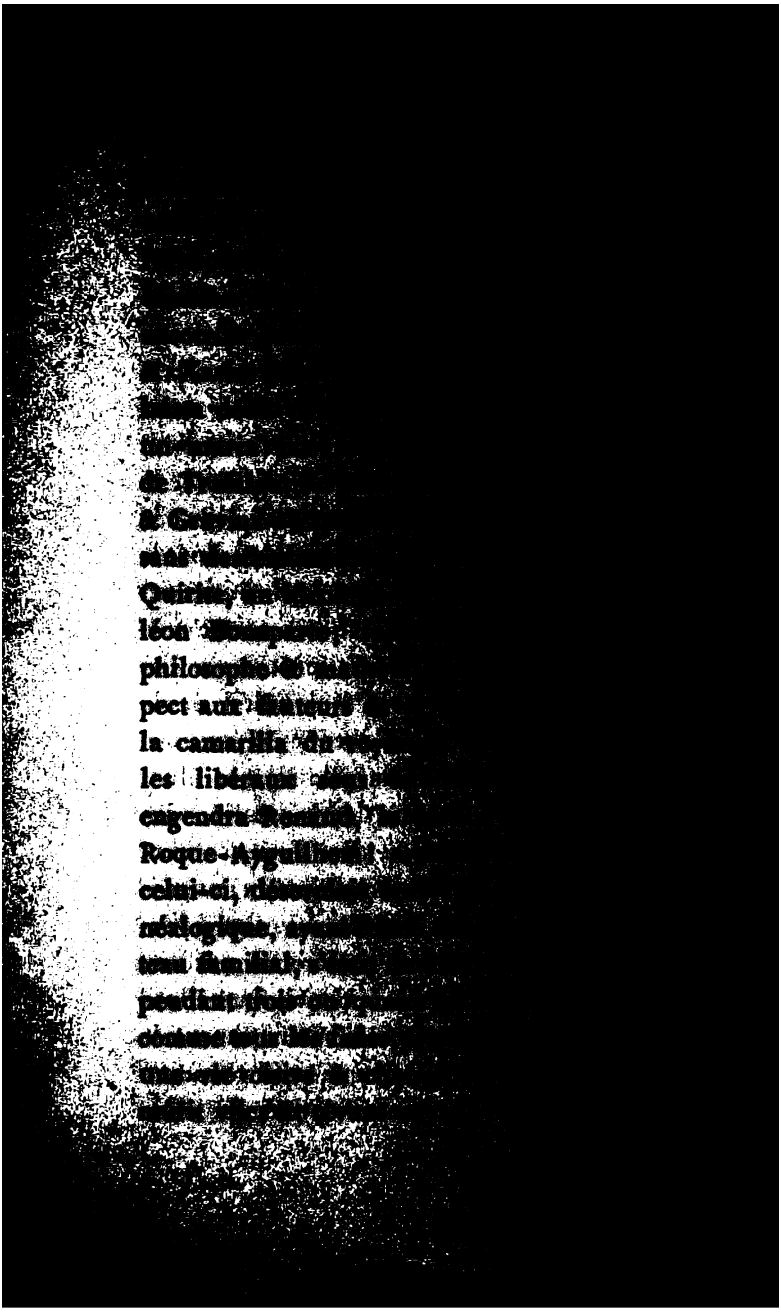

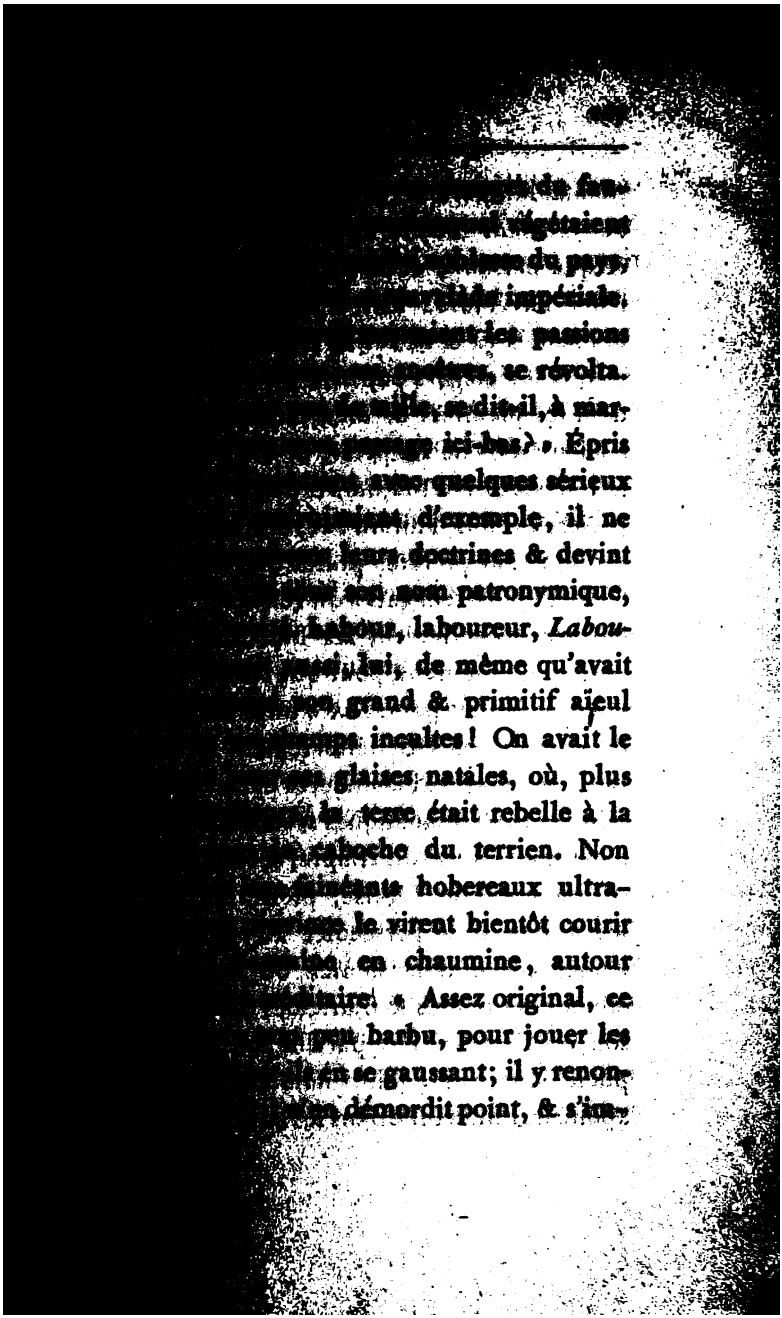

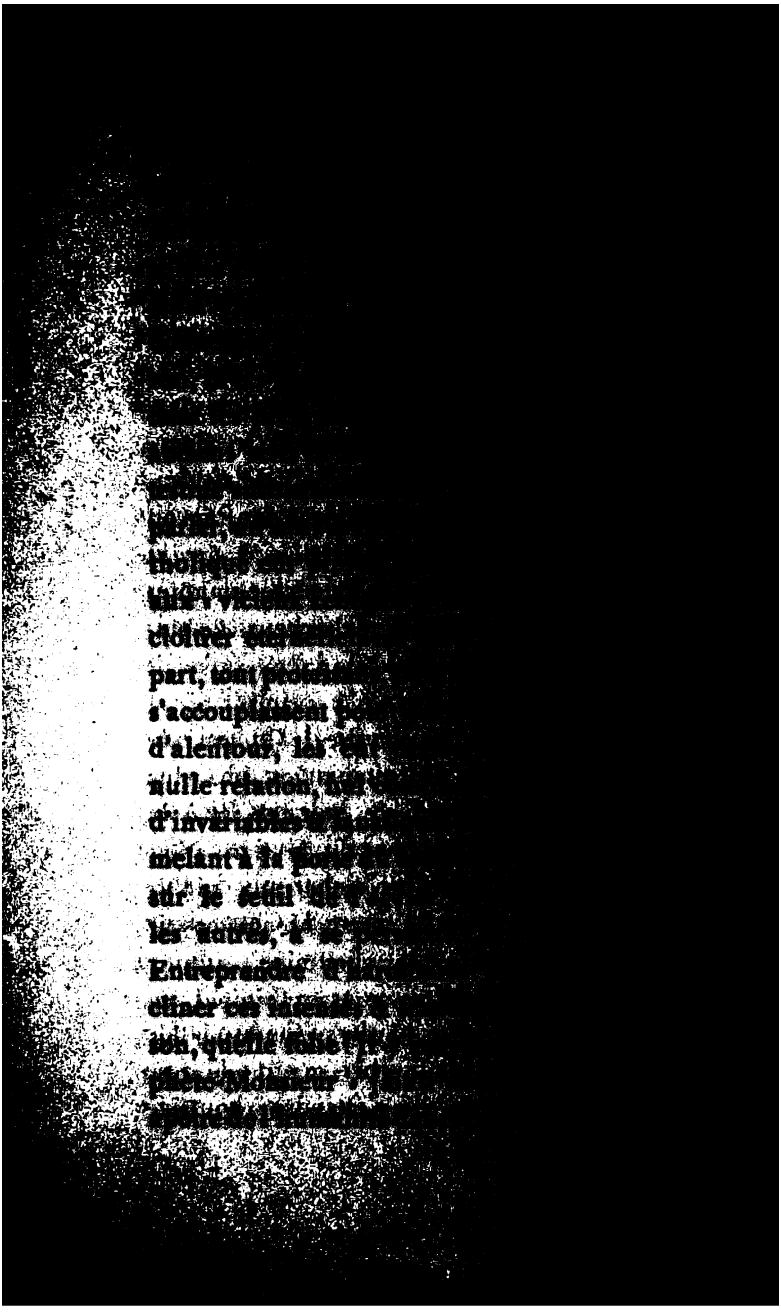

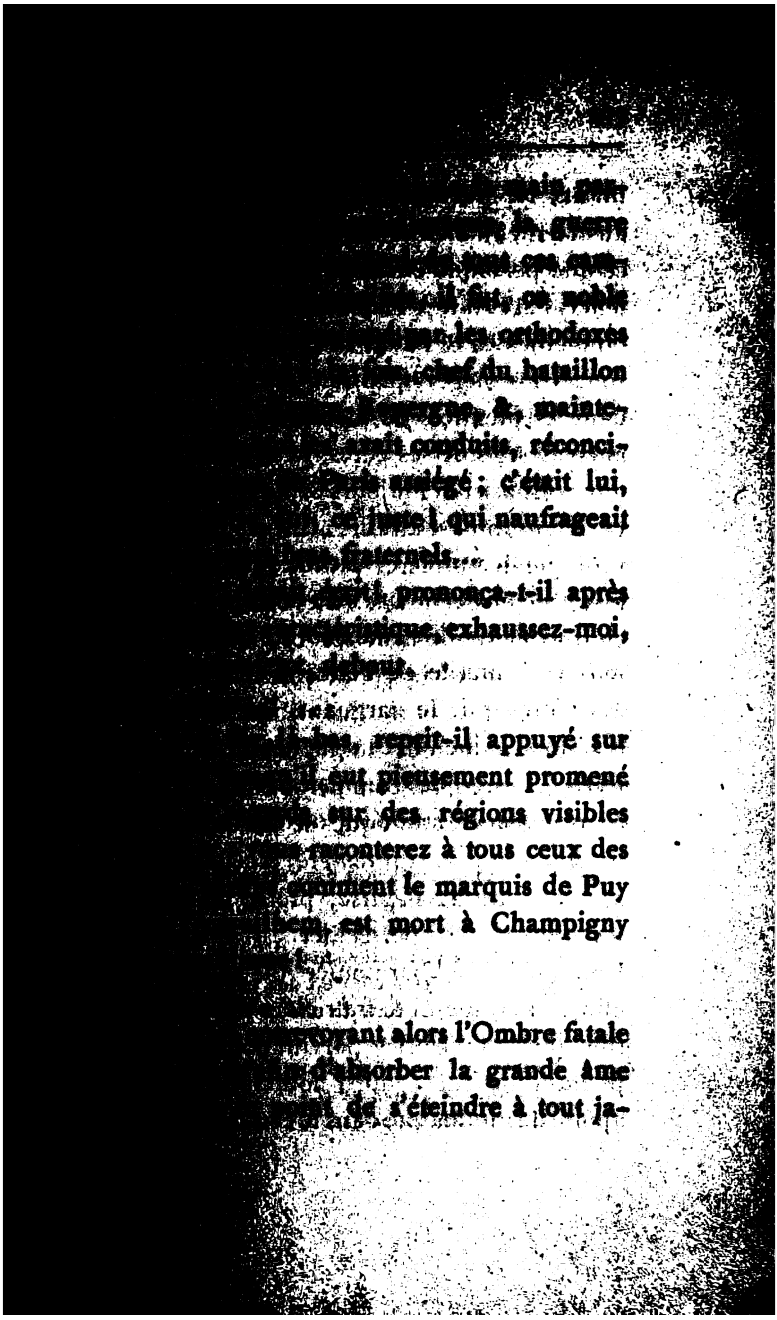

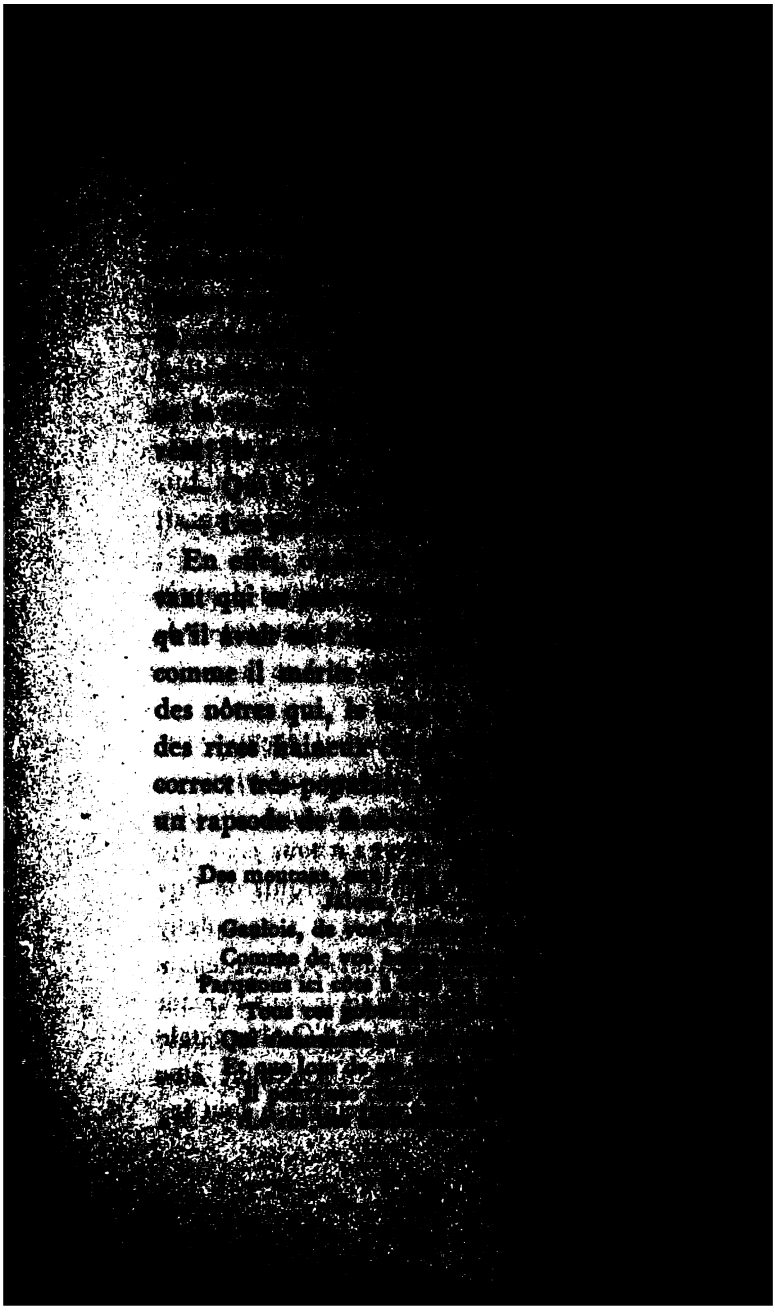

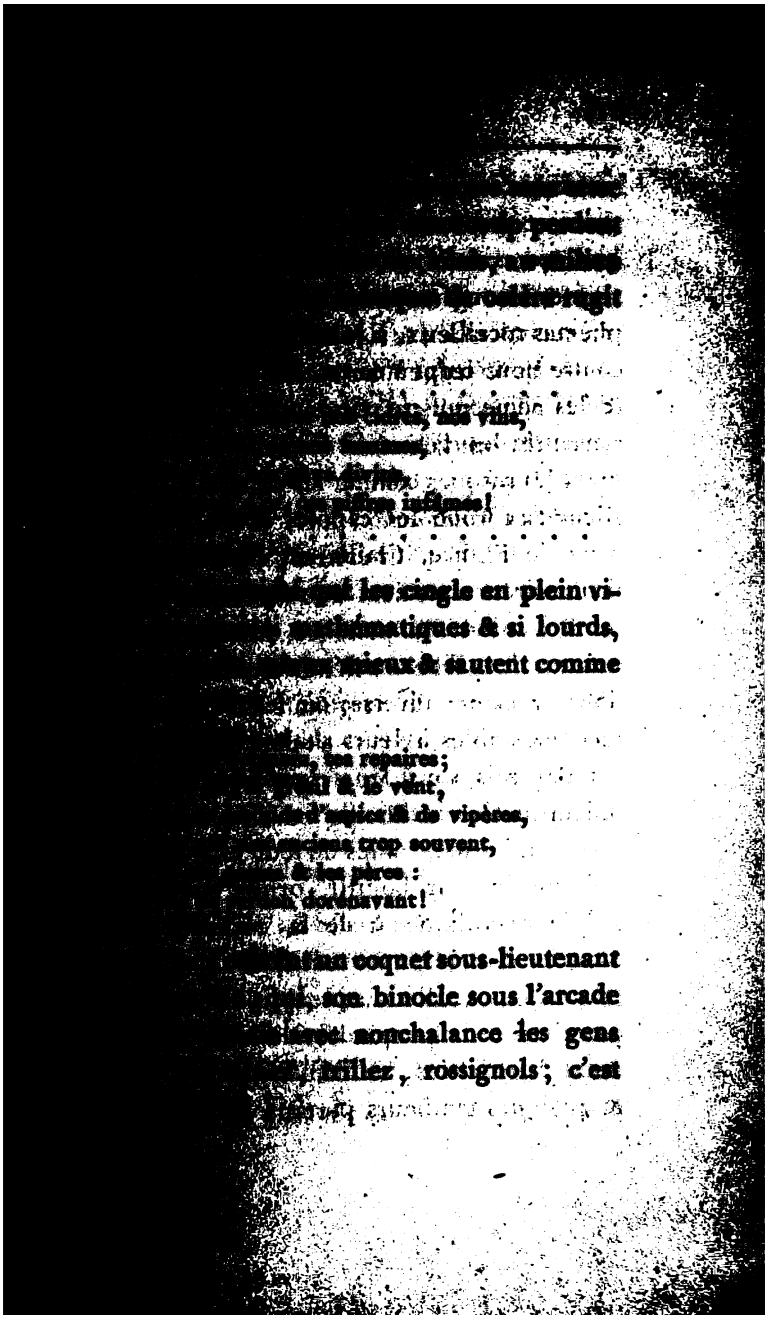

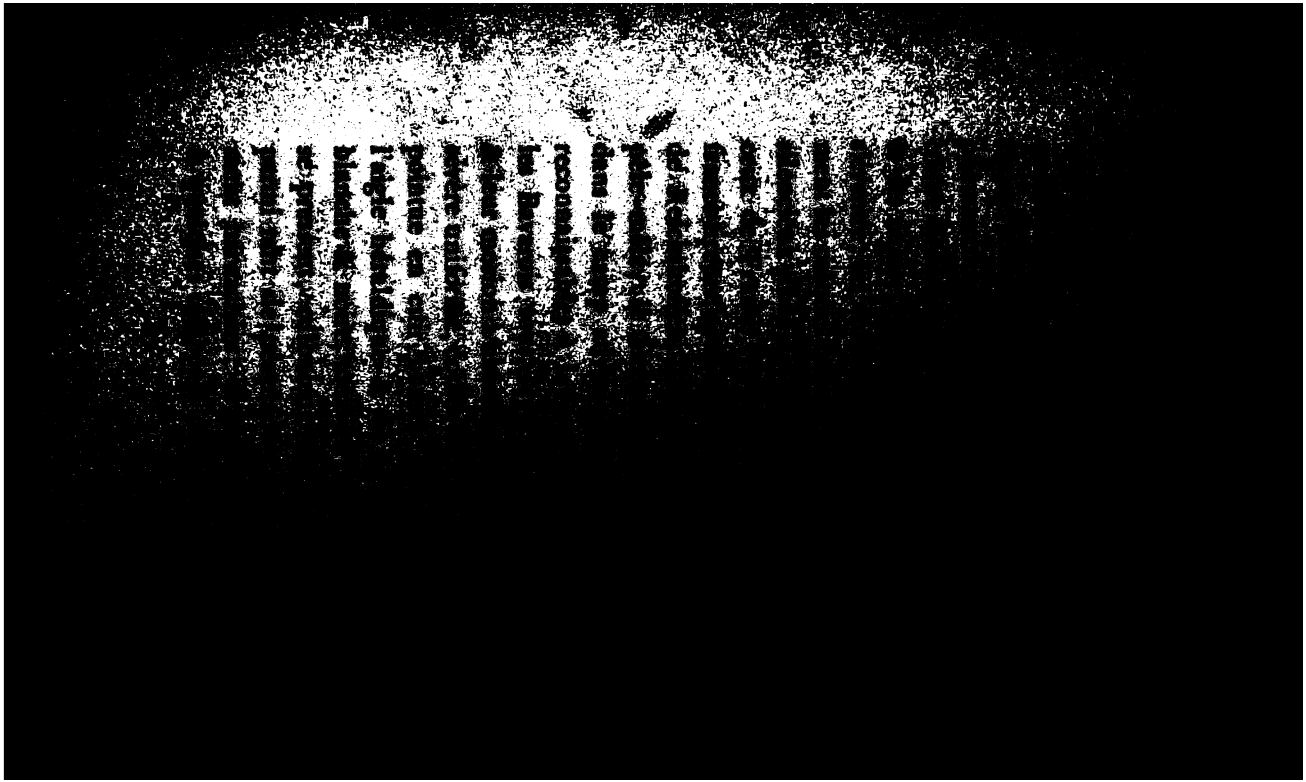

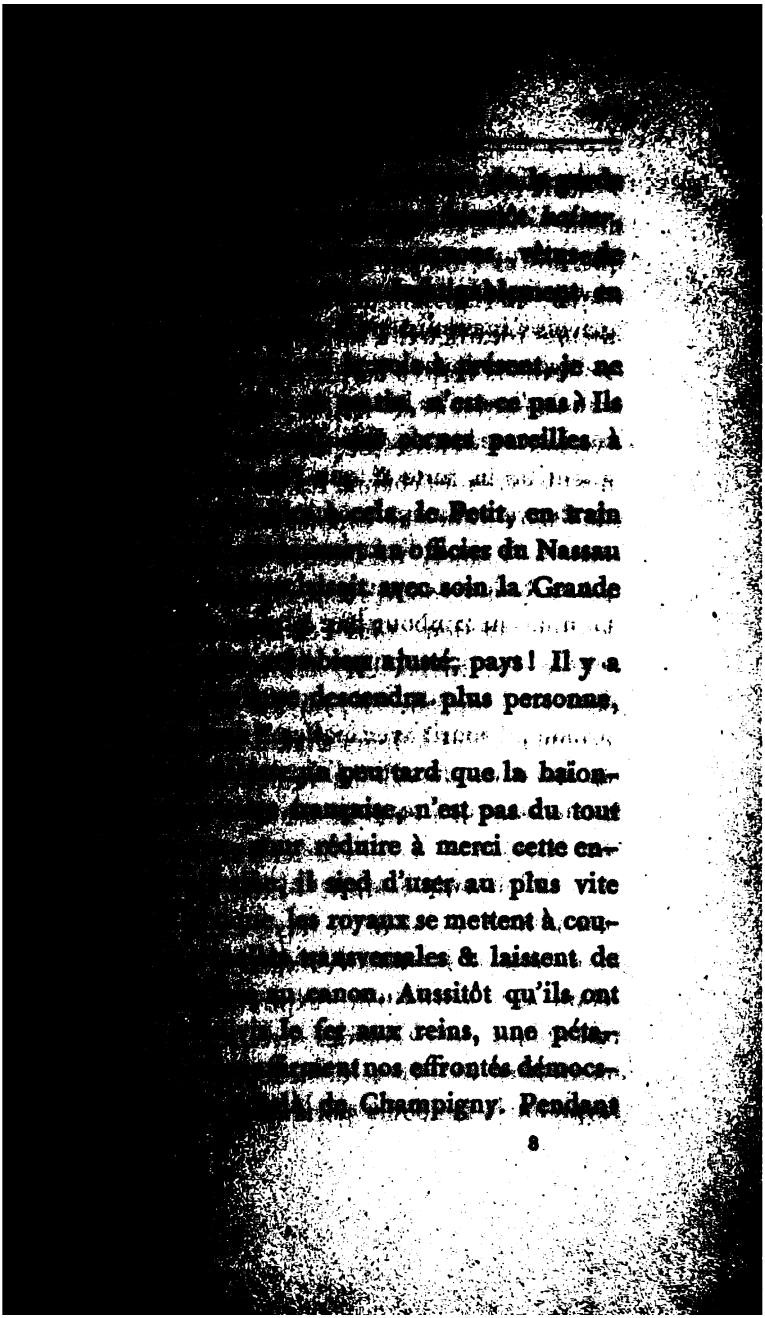

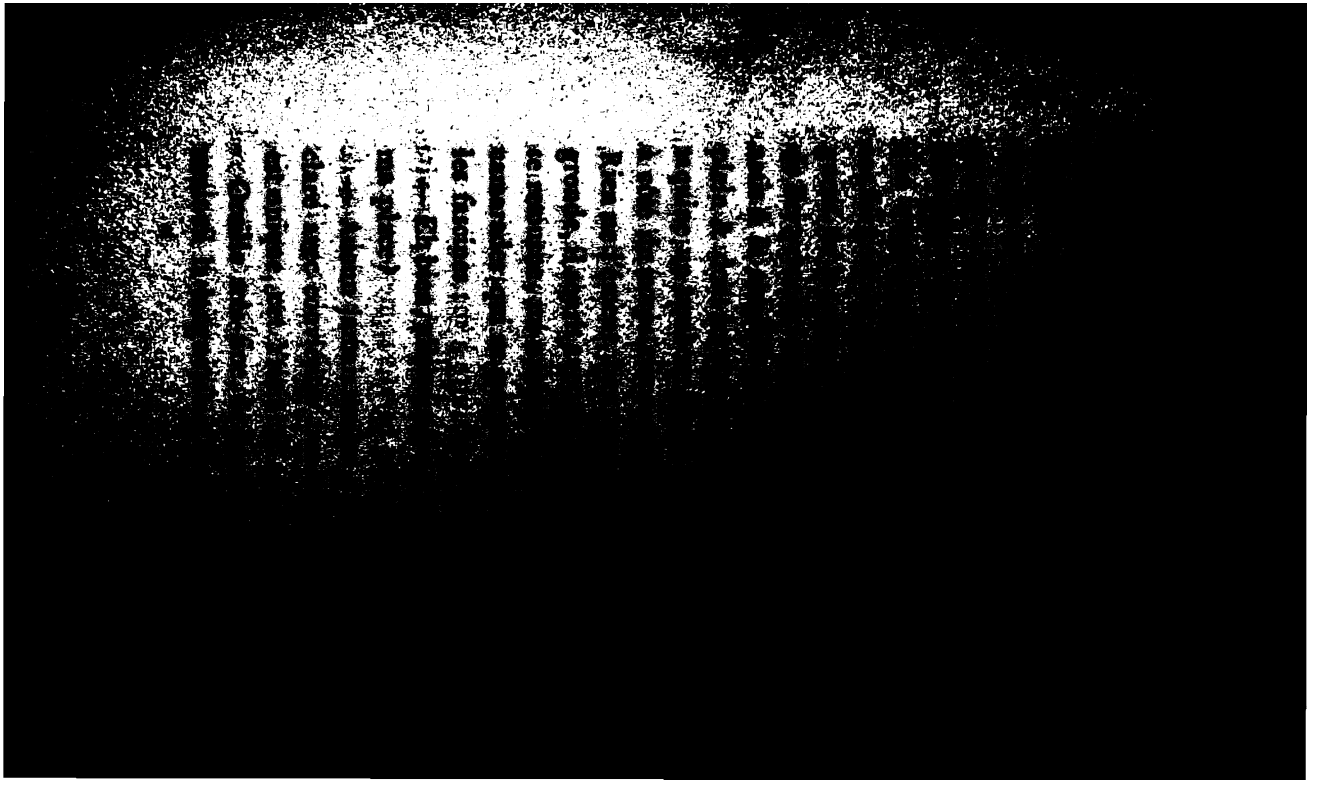

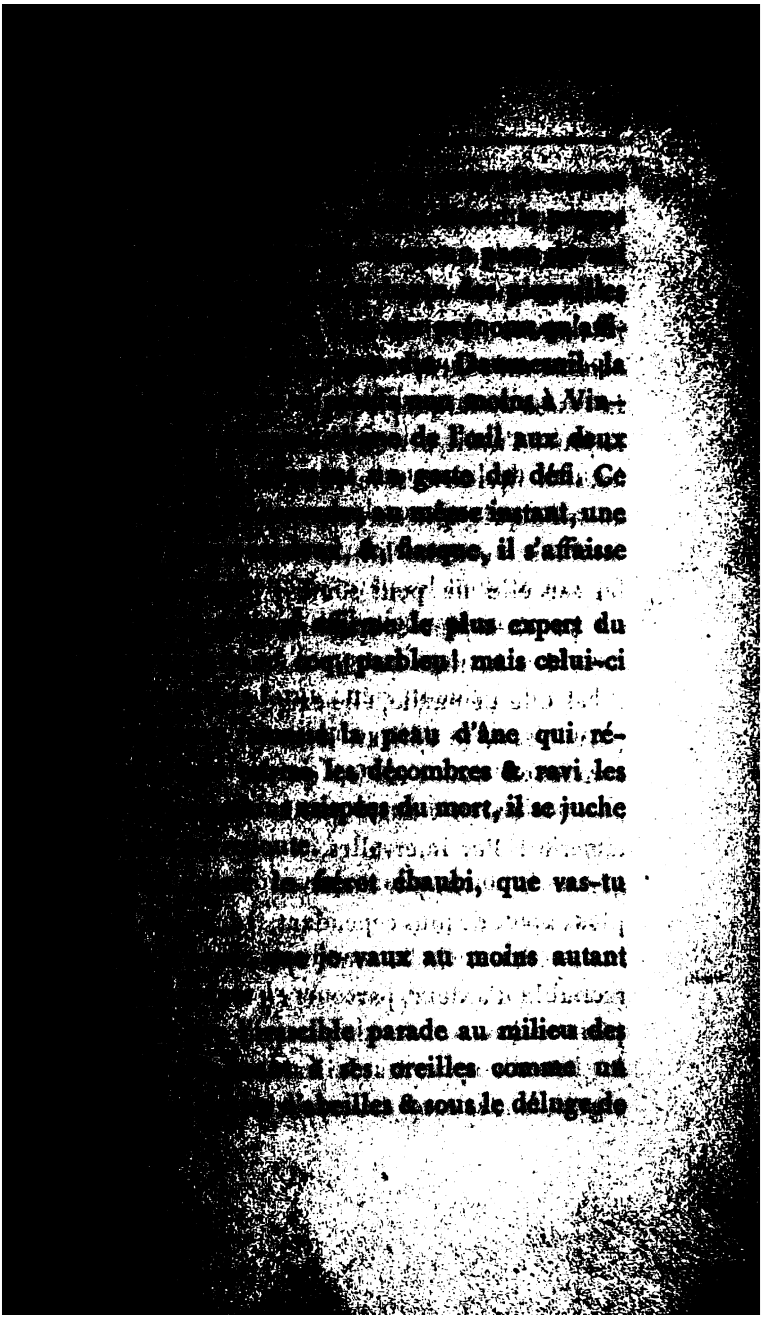

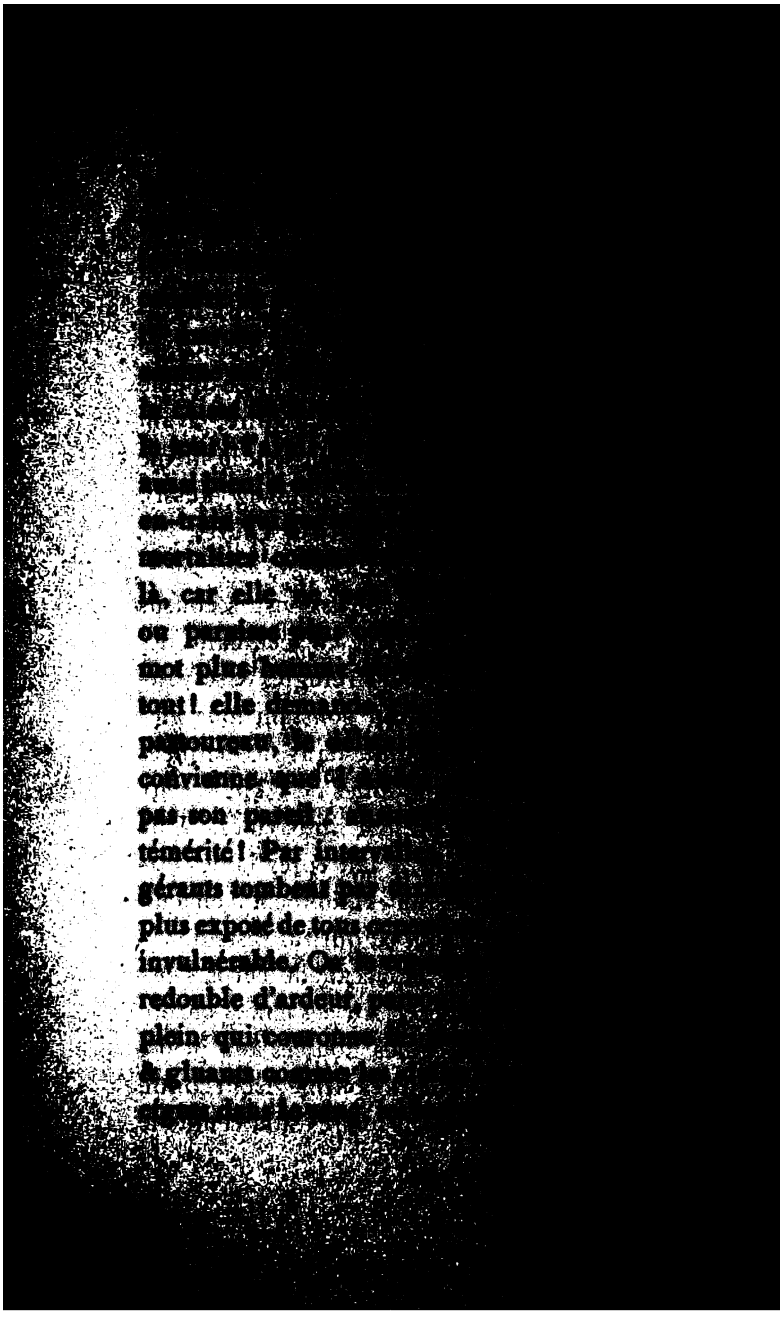

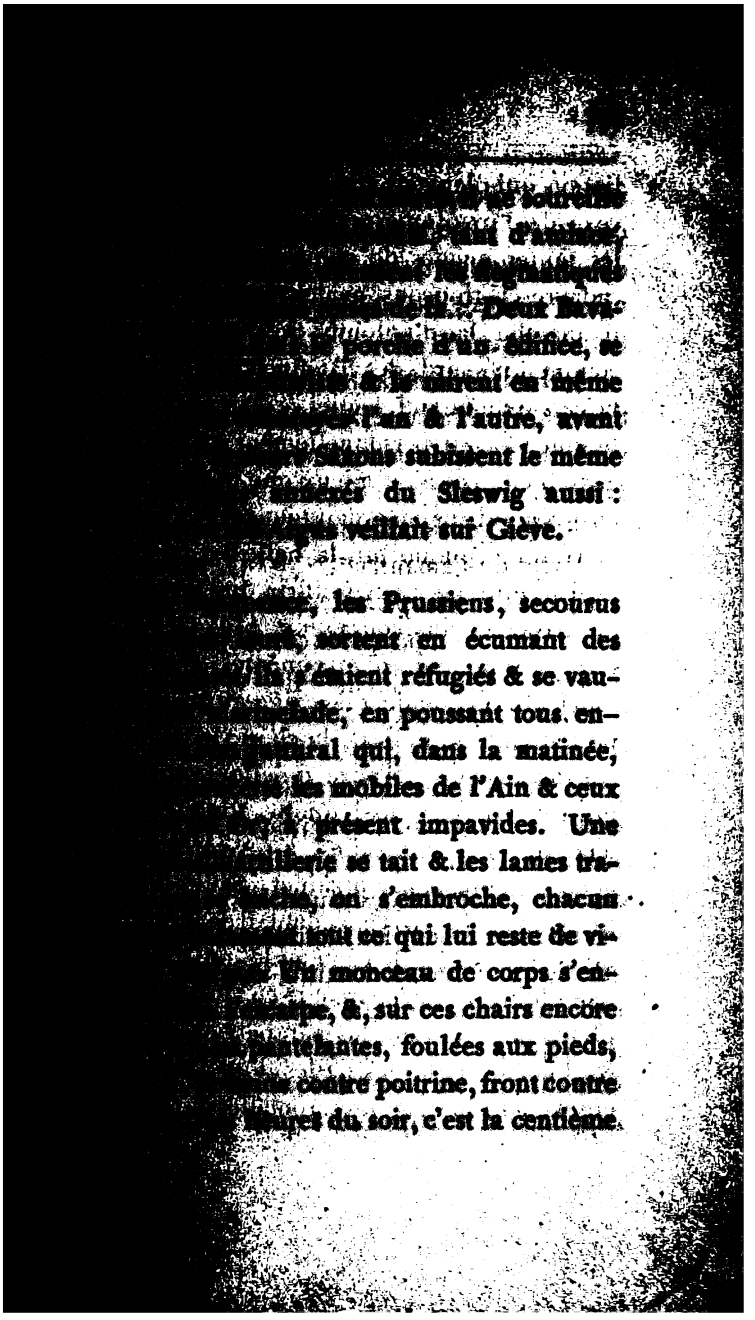

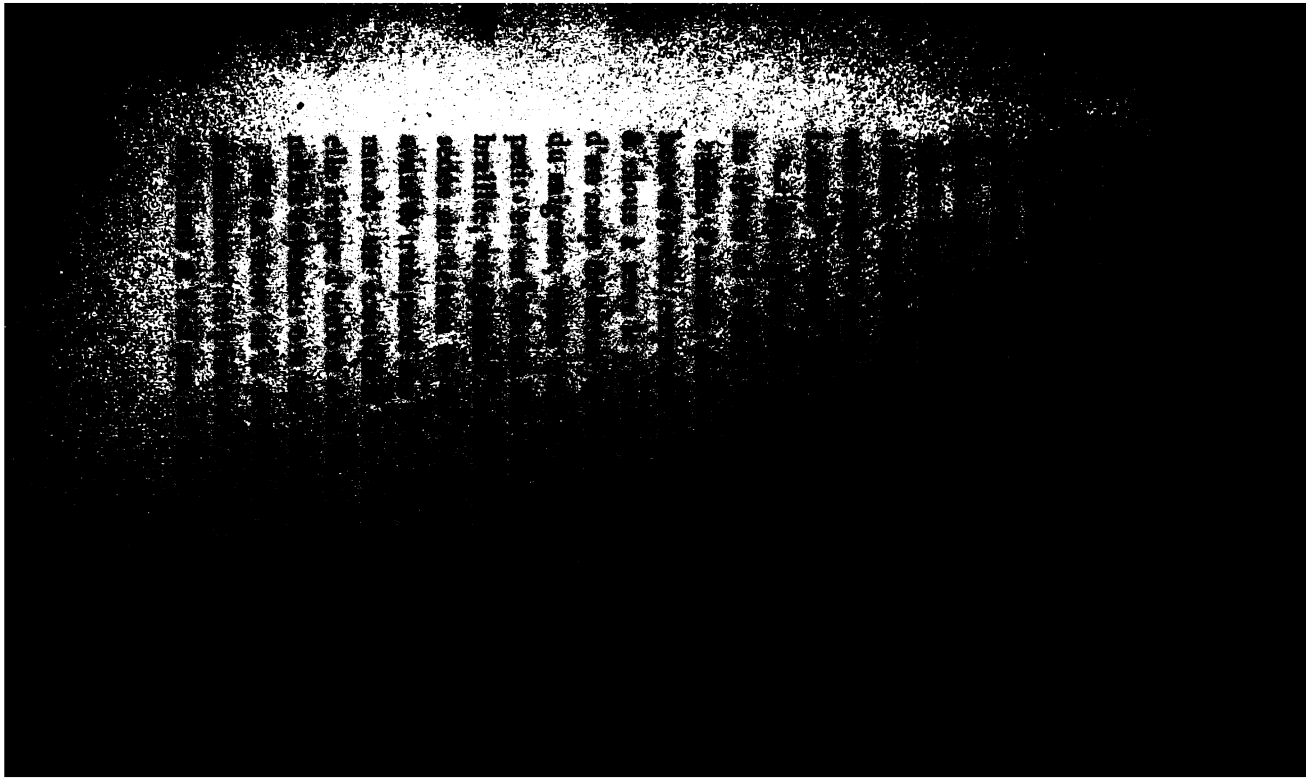

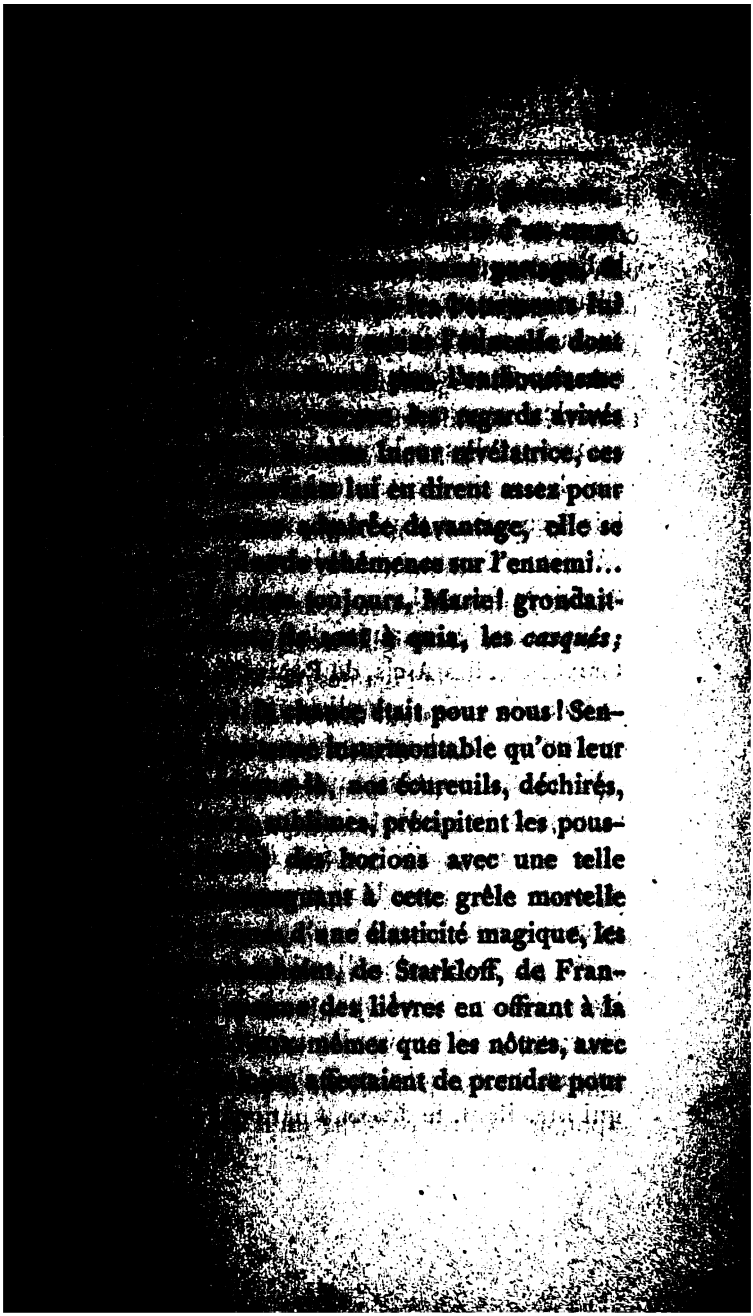

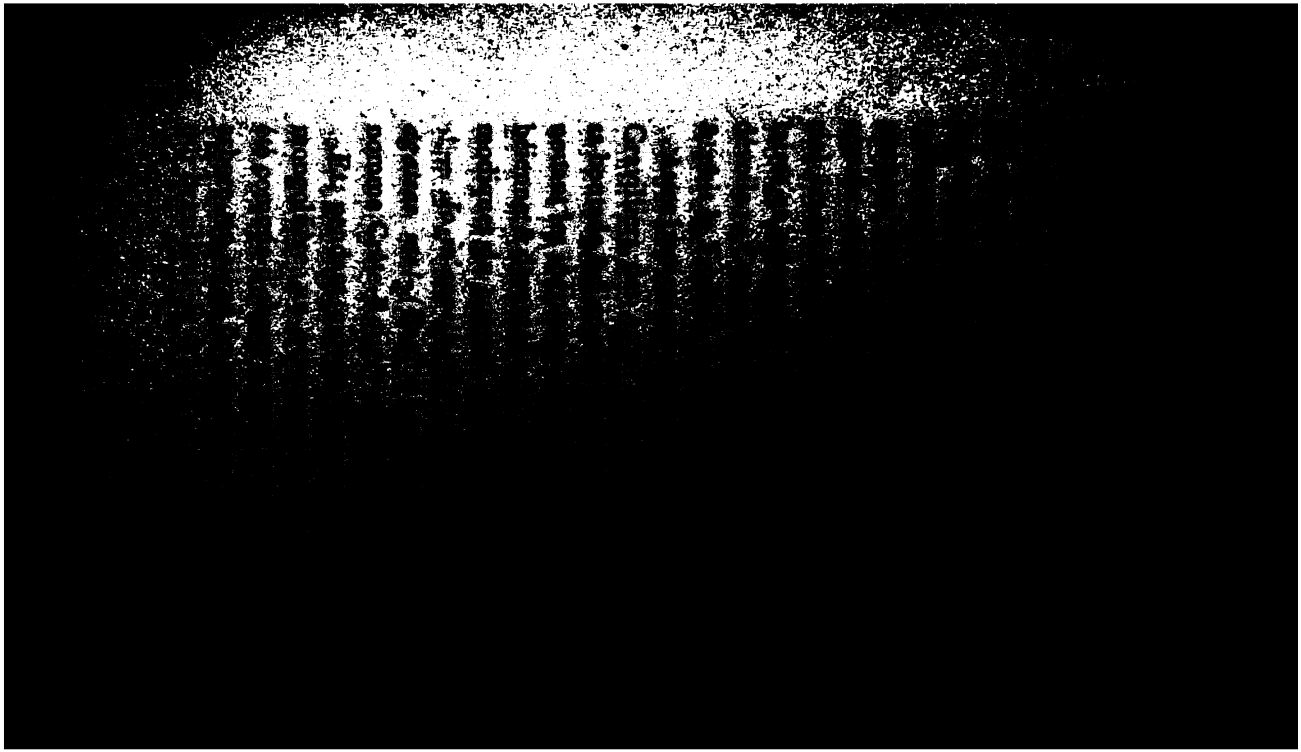

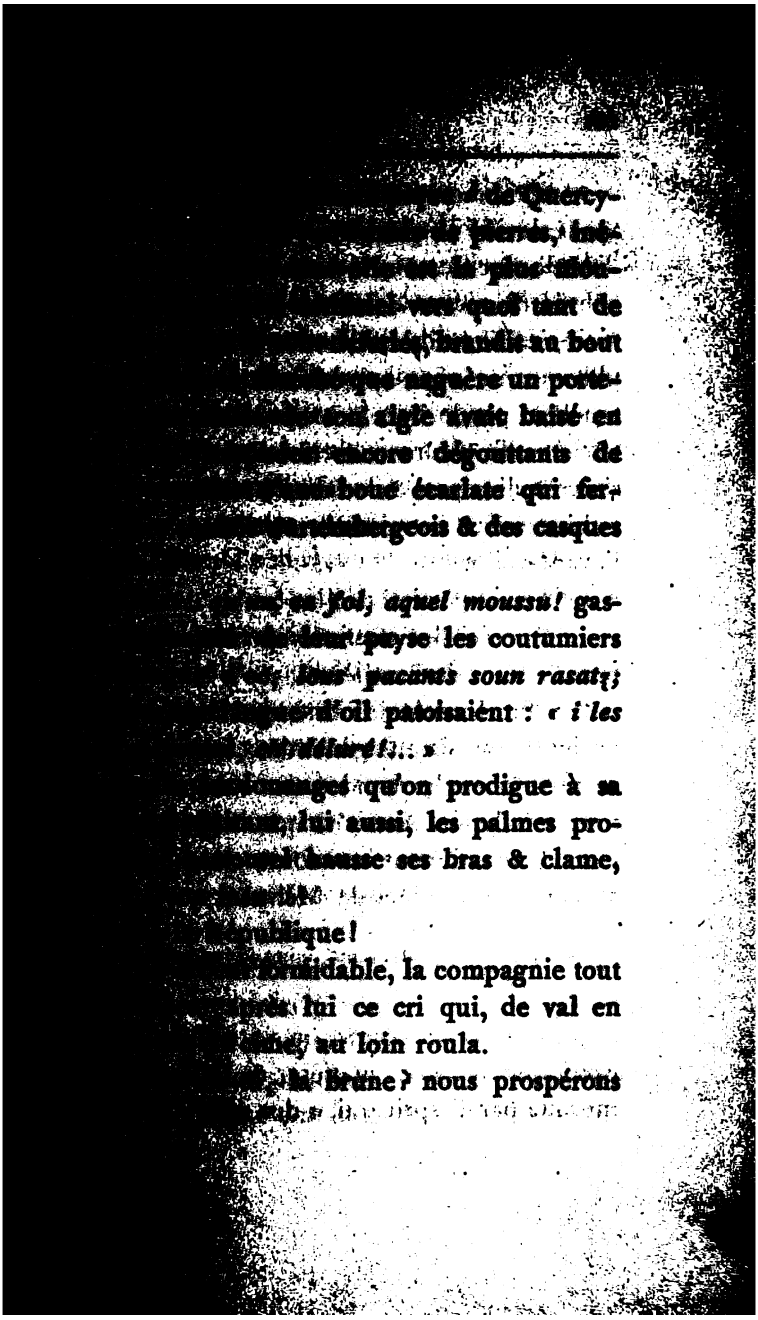

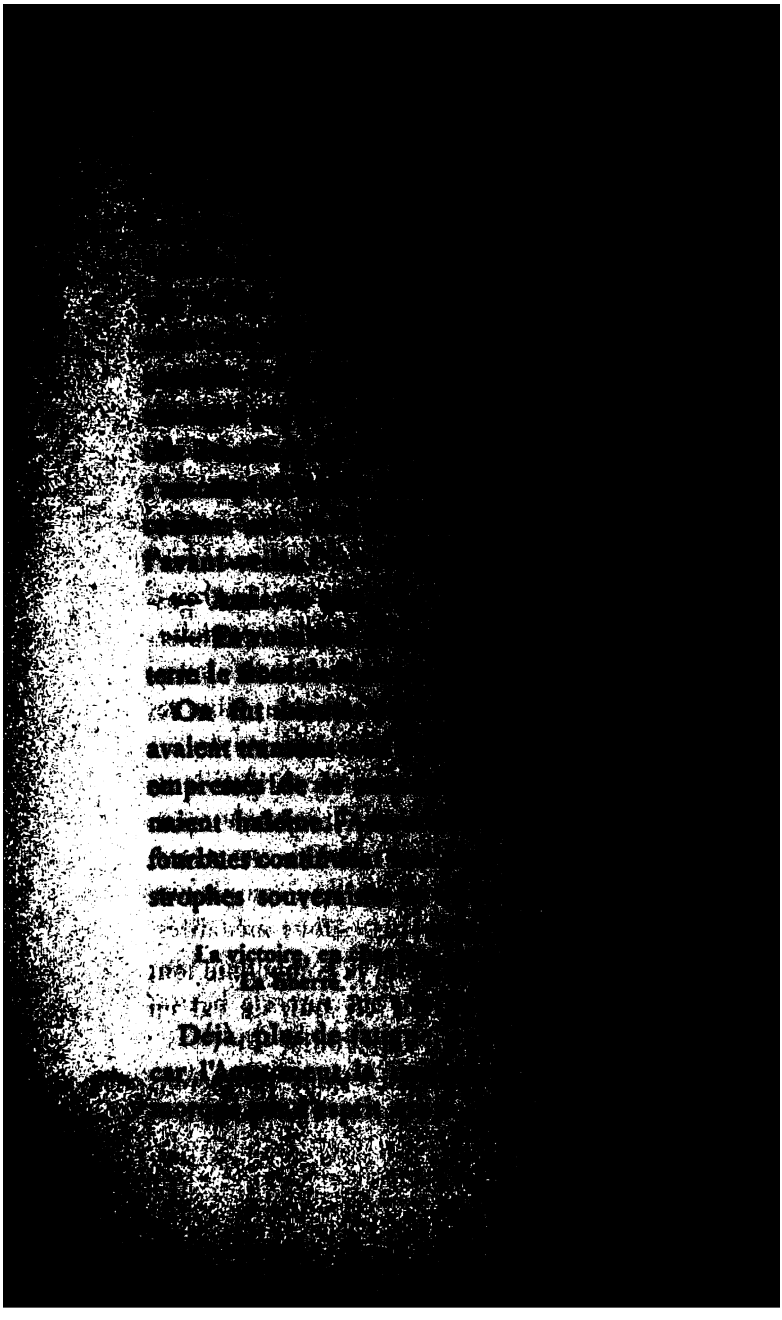

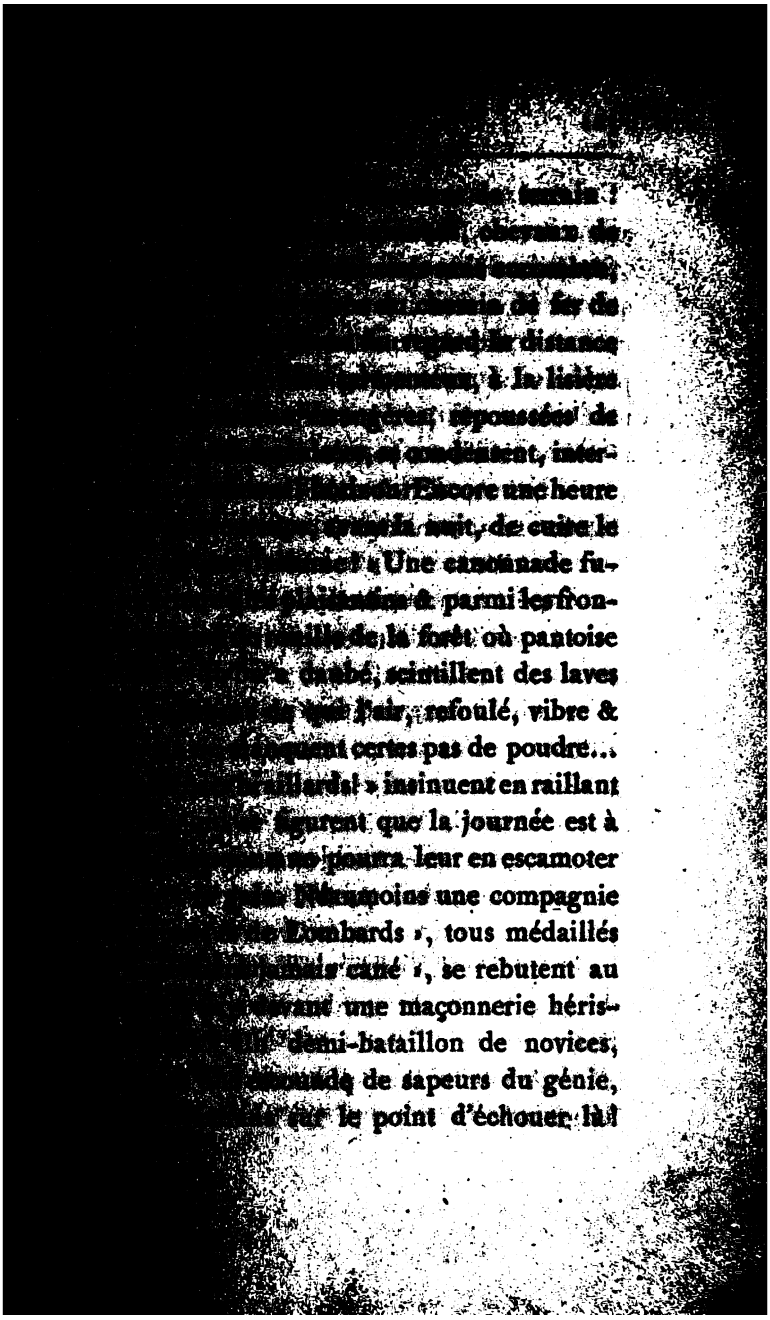

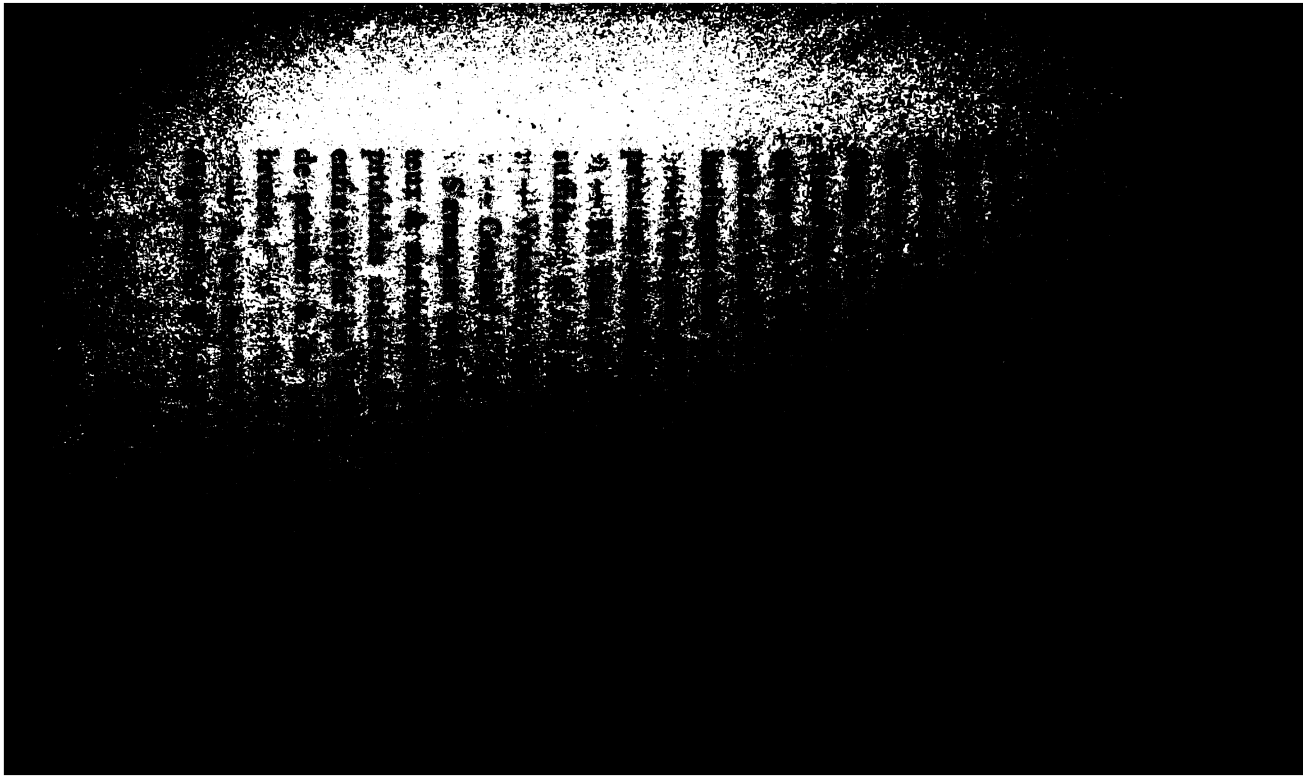

[illegible] signal
[illegible] comme ceux des
[illegible] des krupps
[illegible] des collines arrose
[illegible] que les féaux de
[illegible] de Puy La Roque,
[illegible] jusque-là dans ces cyclo-
[illegible] s'effarent & que pour
[illegible] sang circule en leurs
[illegible] « Remettez-vous, flam-
[illegible] tous ! » A la voix ron-
[illegible] compagnon, qui les objur-
[illegible] se dompent & les revoilà
[illegible] de nos caissons, muni de
[illegible] une bombe saxonne, saute,
[illegible] des fragments de bois & de
[illegible] lambeaux de chair. Enfin le
[illegible] de fumée, proféré dans l'es-
[illegible] dissout, s'évapore, & chacun
[illegible] Huis sur dix des bêtes de
[illegible] ; trois d'entre elles, tuées
[illegible] frein cravaté par leurs ge-
[illegible] comme un pal pileux
[illegible] ; cinq autres, écorchées
[illegible] convulsivement les quatre fers

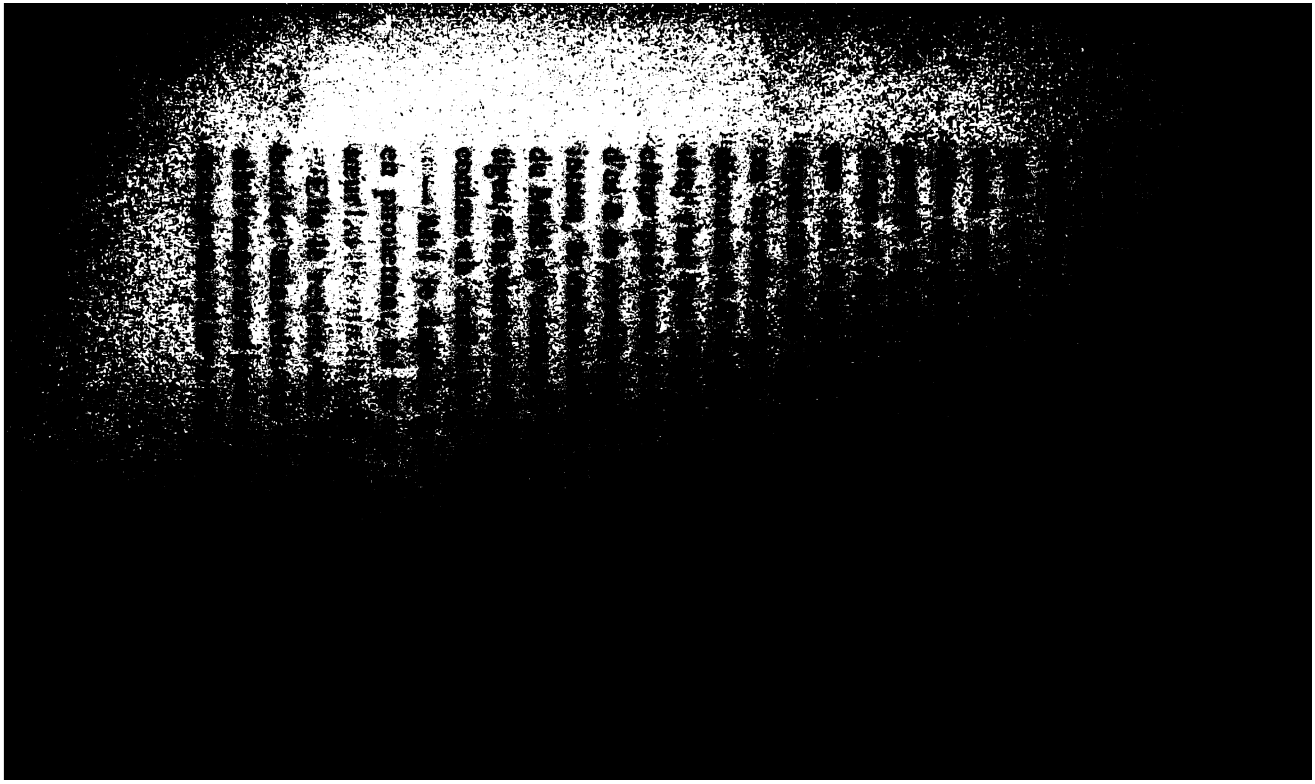

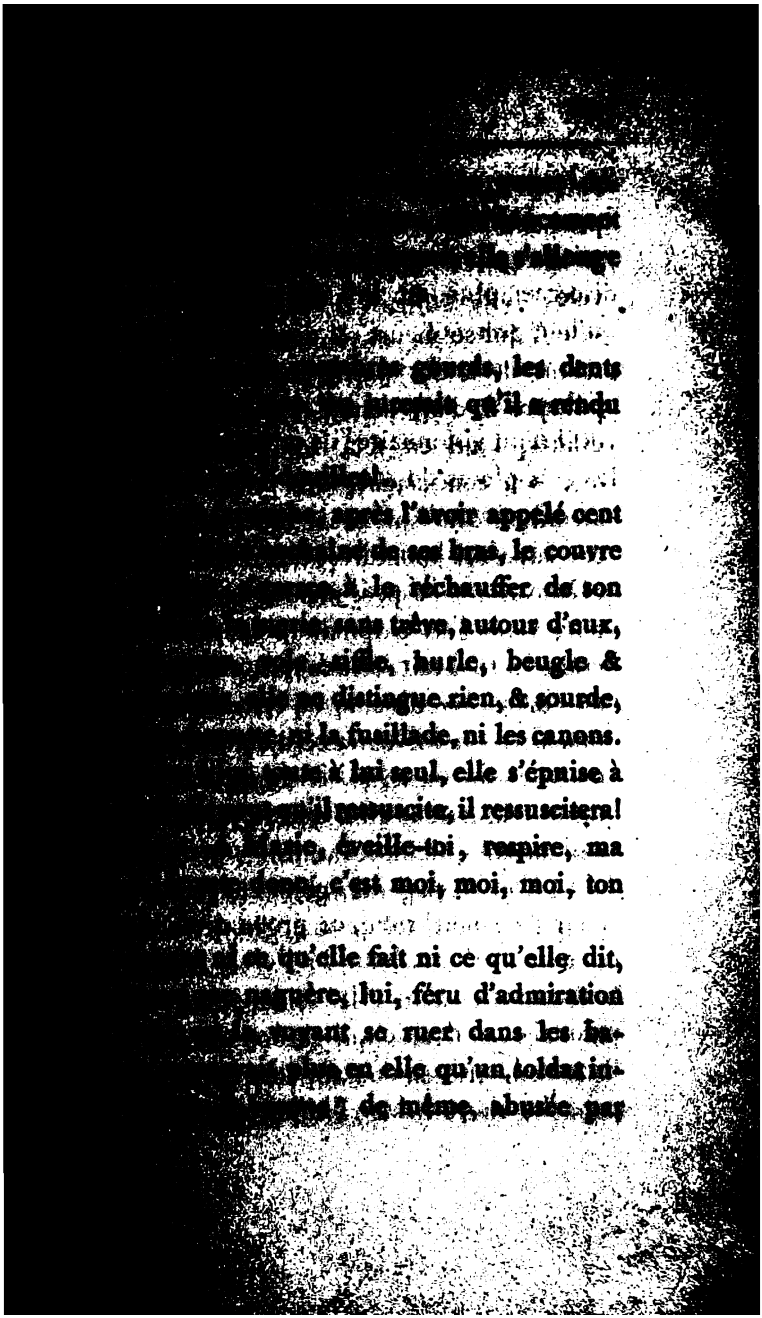

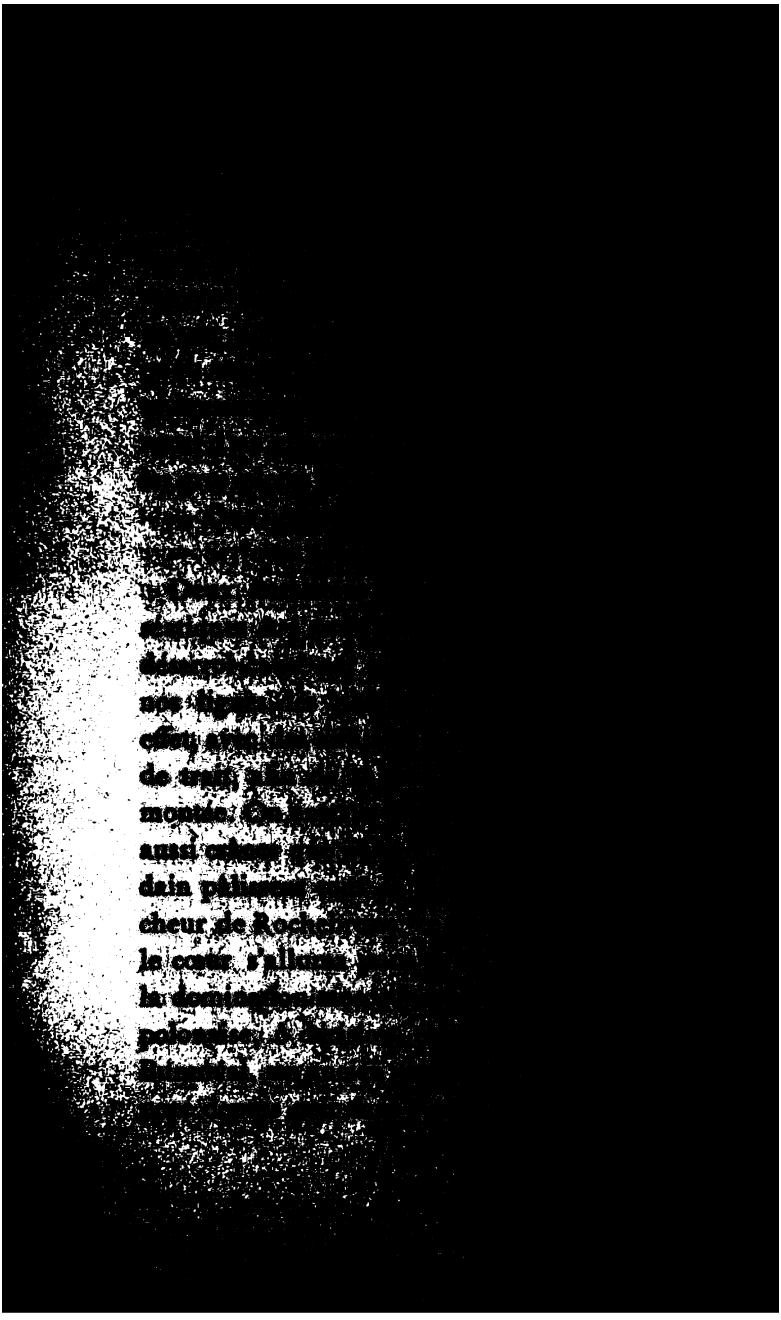

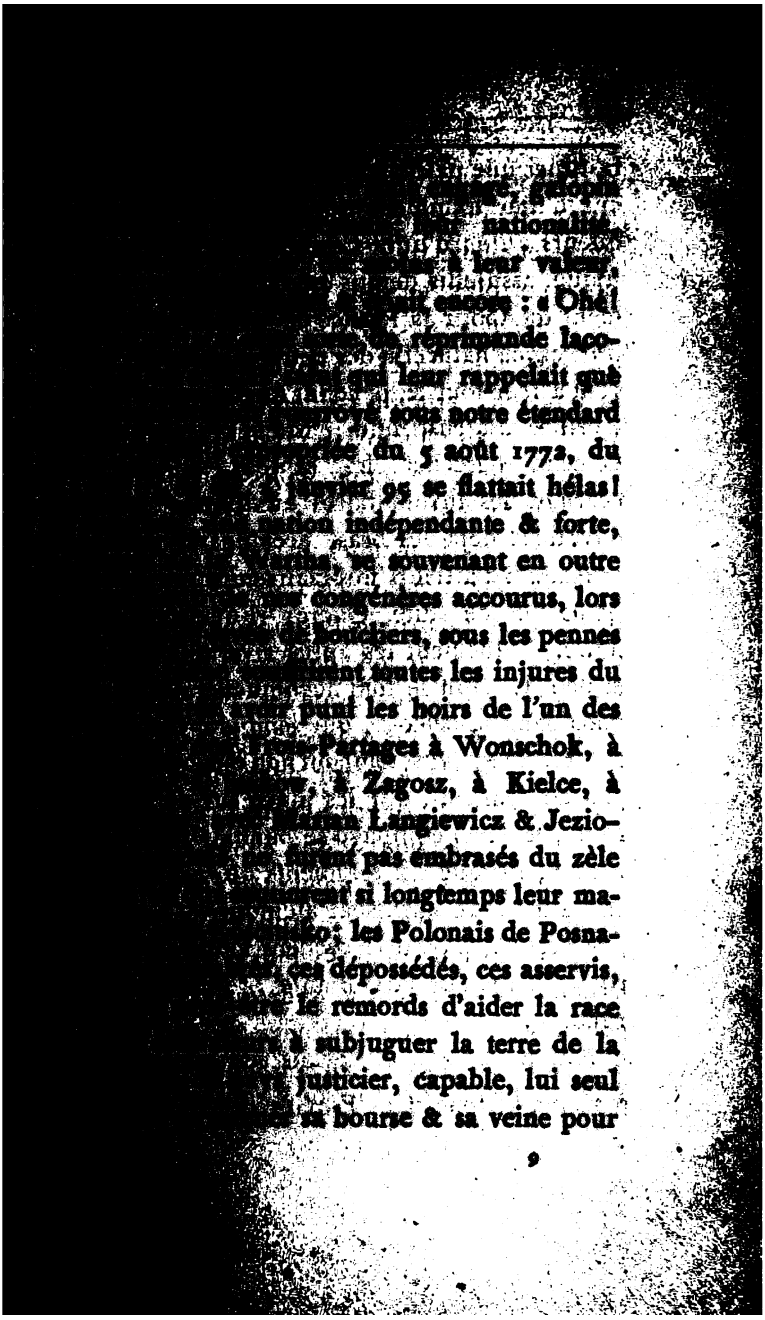

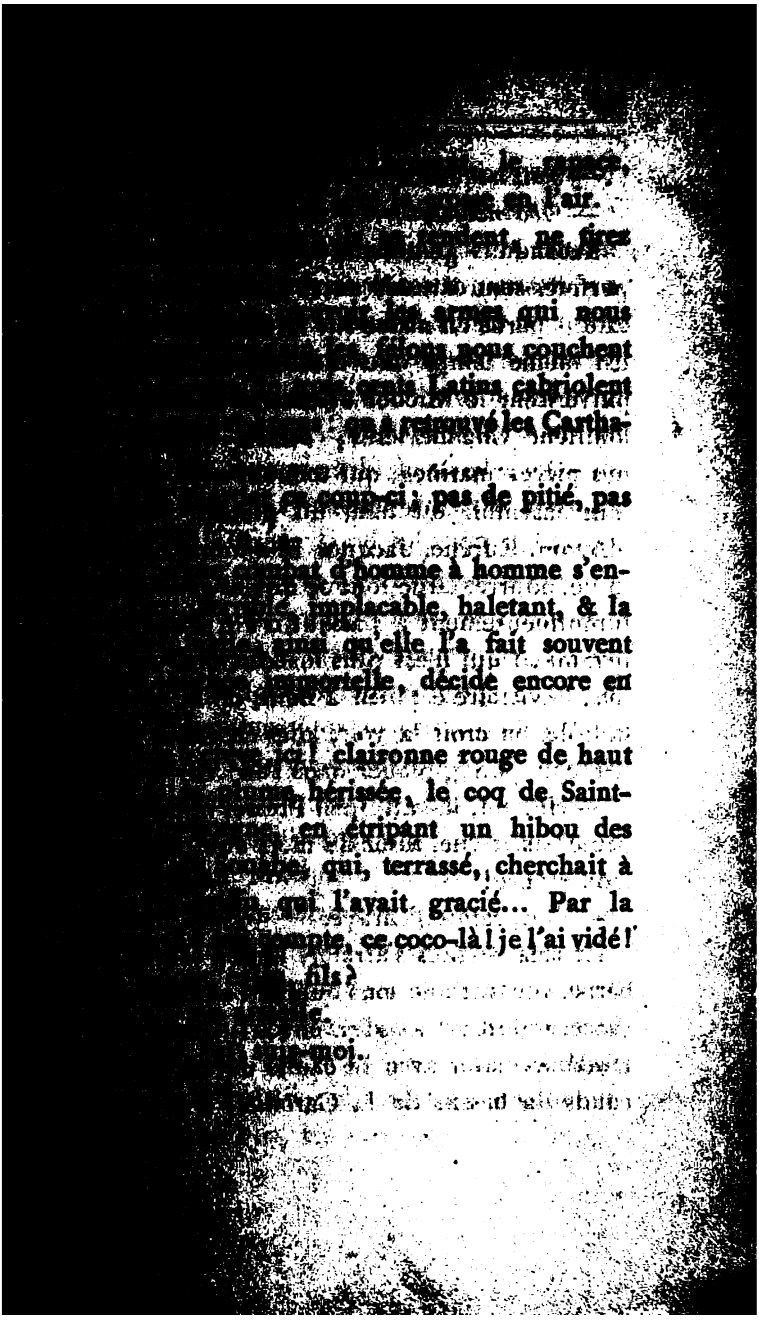

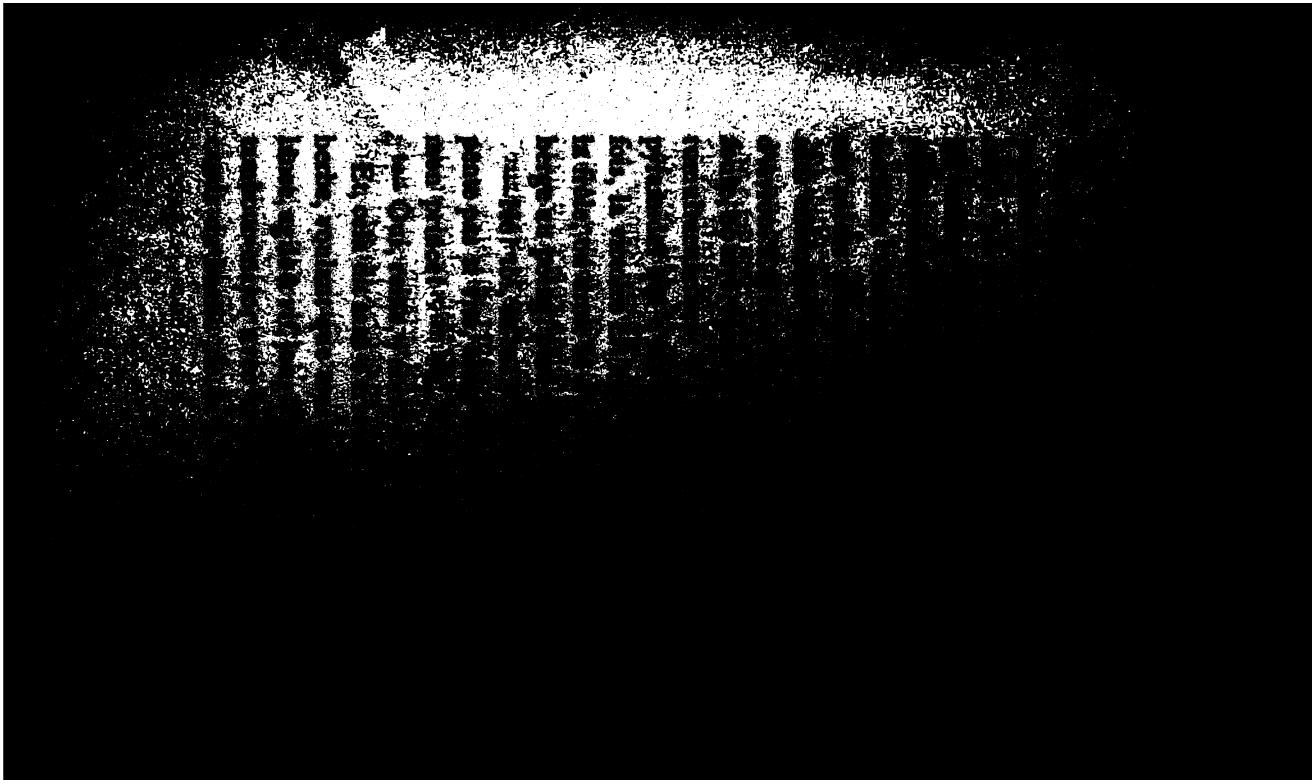

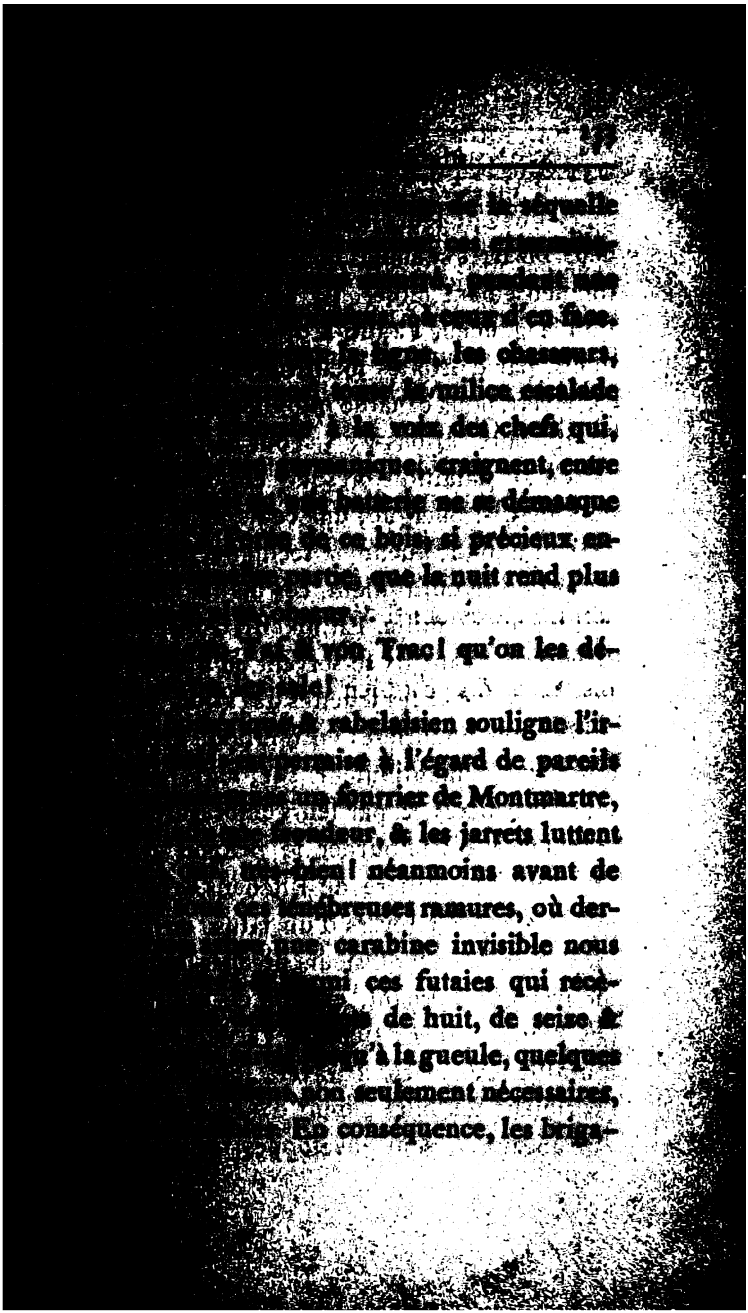

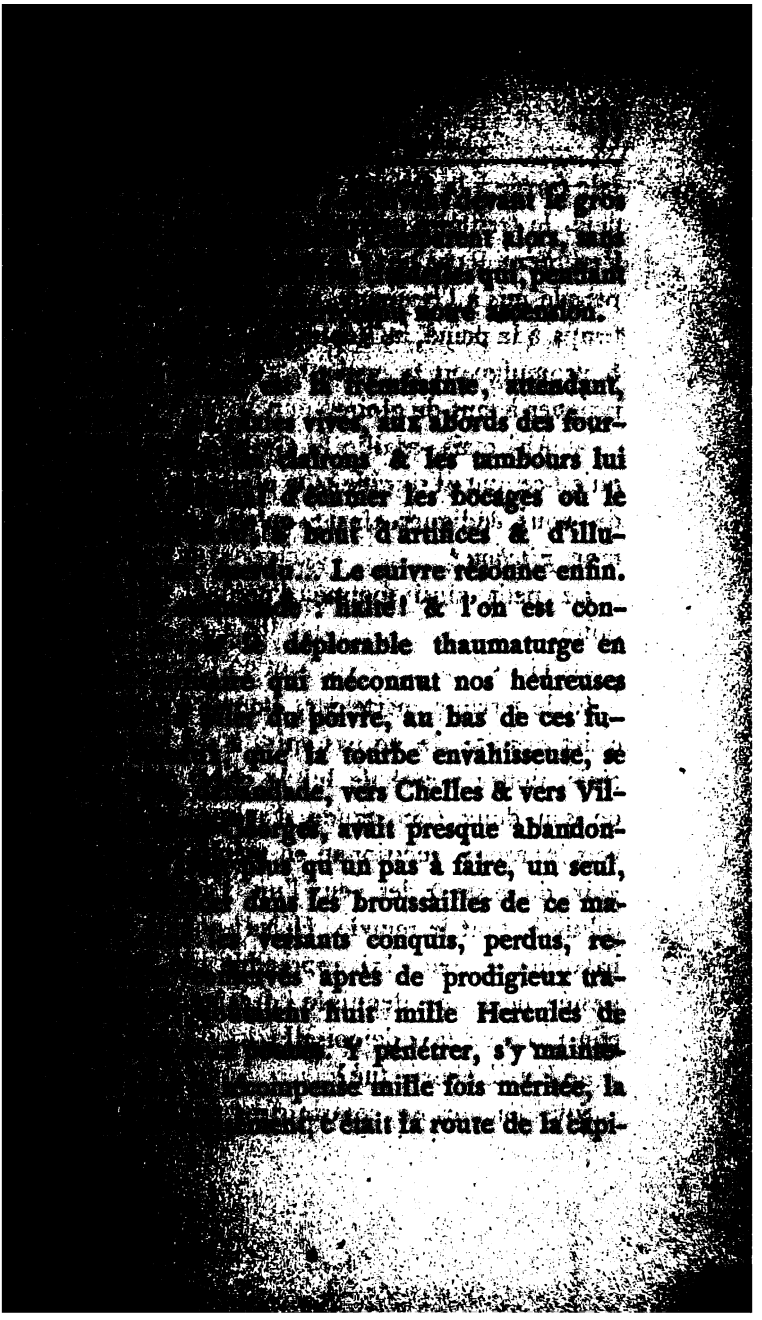

[illegible]

Le [illegible]
point [illegible]

— [illegible]

Et le [illegible]
quiet [illegible]
térés, [illegible]
de son [illegible]
vers les [illegible]
voix, du [illegible]
celui-là, [illegible]
bataillon [illegible]
passée [illegible]
[illegible]

[illegible] le cerveau,
[illegible] lui tintent, il
[illegible] & se [illegible]
[illegible] affreuse, implacable,
[illegible] & le sang en ébul-
[illegible] cœur martyrisé, qui

[illegible] en corps, sinon en âme, &,
[illegible] par le Christ né dans
[illegible] & le bœuf !
[illegible] qui, rebroussant chemin,
[illegible] courbé, plié en deux,
[illegible] parcourue naguère à toute
[illegible] en chargeant les Prussiens,
[illegible] A chaque pas, il s'ar-
[illegible] tel agonisé, tel agonisant
[illegible] sur la terre nue & pa-
[illegible] glace jetées à bas.
[illegible] ? le mien.

[illegible] les cadavres qui gi-
[illegible] ou les ronces, il enlève
[illegible] boue visqueuse ou la pour-
[illegible] souillent & le masquent,

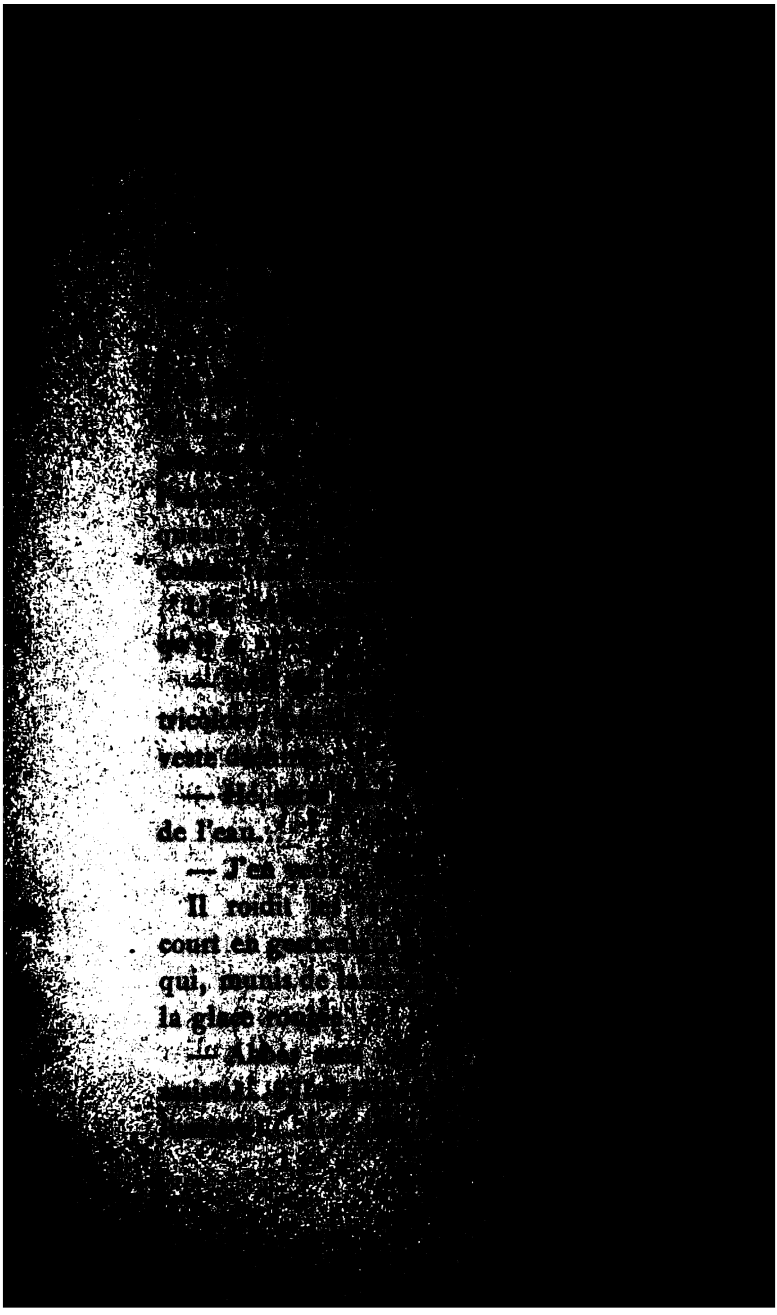

[illegible] religieux un [illegible] ellement cou- [illegible] entre des chênes [illegible] d'un chalet est [illegible] à aile aplatie, les reins [illegible] au milieu d'un lac [illegible] blessés qu'elle transpor- [illegible] lorsqu'un obus la renversa

[illegible] là-dessous, lui, l'angelin,

[illegible] la queue la bête mourante, à qui [illegible] arrachent un rauquement [illegible] fille la soulève, la traîne, l'é- [illegible] quelques malheureux qui suffo- [illegible]ées...

[illegible] un turco, trois lignards, un [illegible] marin, un zouave..., ce n'est pas [illegible] un mobile! Ah! voyons,

[illegible] si tu traverses un jour ou l'autre [illegible] Bretagne, promets-moi d'entrer [illegible] cabane du village, chez Yvonne [illegible]

[illegible] adieu! murmure le per- [illegible] pieusement à terre la tête

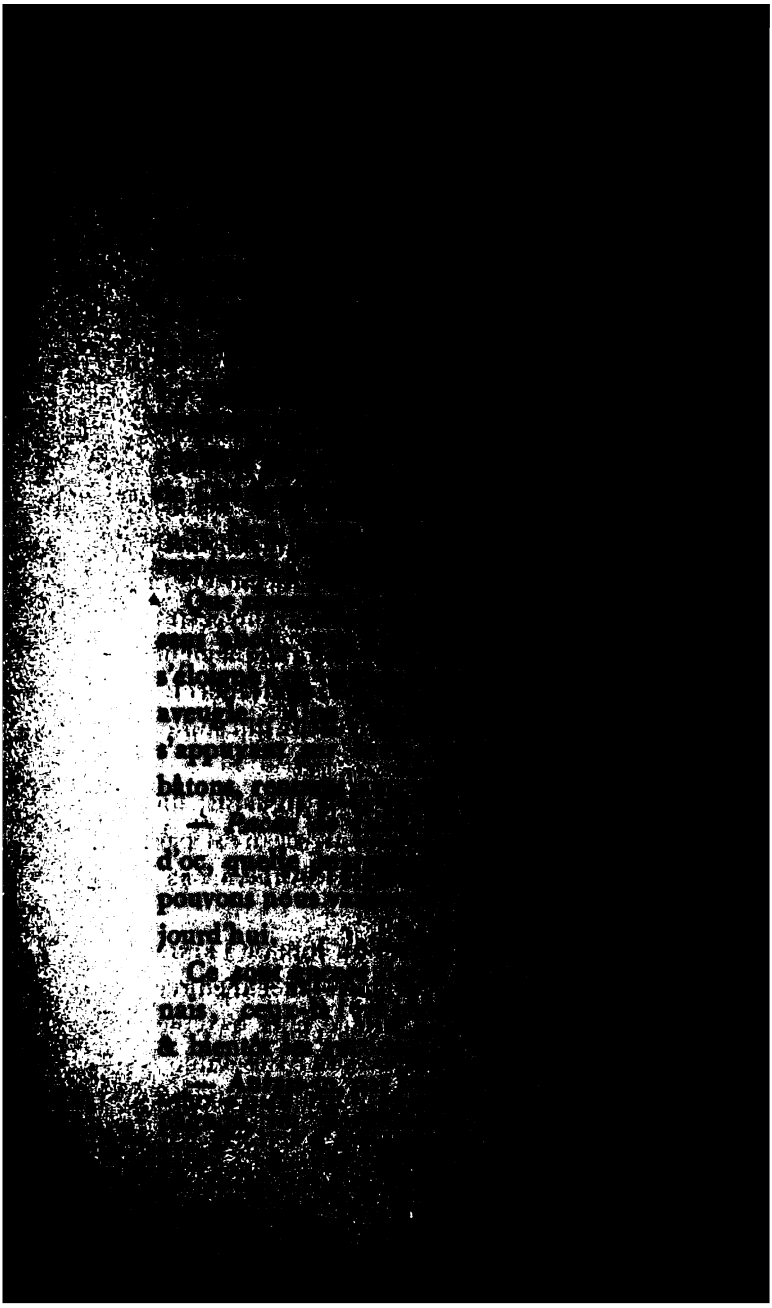

— Non.

— Et toi, Talbôp ?

— Pas davantage.

— Et vous autres, Amé, Levardy, Sampierre, Erembert, Toinon, Nouergues, Ydelbru, Jougla, Dardignières, Umarey, Brandala, Tagrinelly, Surant, êtes-vous à même de me dire ce qu'il est devenu ?

— Du tout.

— Hé ! là-bas, Pilo, Jacques Pilo, de Saint-Barthol-Porto-Sabre, toi, mon pèlerin, si leste hier encore & qui boites à présent, estropié, n'en sais-tu rien non plus ?

— Si.

— Tu sais, oh ! parle, parle, à quel endroit est Marie ?

— Oui.

— Mort ?

— Il vit.

— Où donc est-il ? où donc ? Accouche, ou je te saigne.

— Il est pris.

— En es-tu bien sûr, tout à fait sûr, réponds ?

— On ne peut pas plus certain ! Ensemble Oriam, mon cousin maternel, puis le pastour

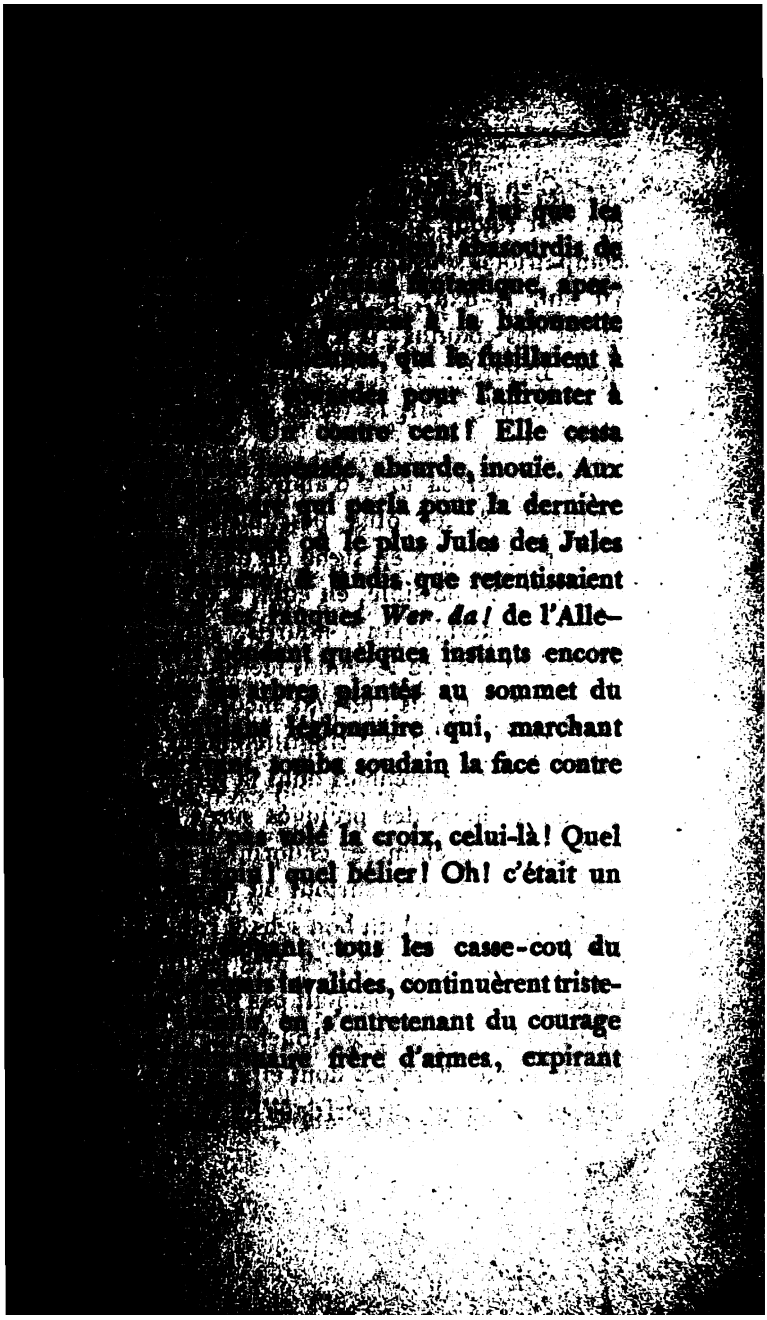

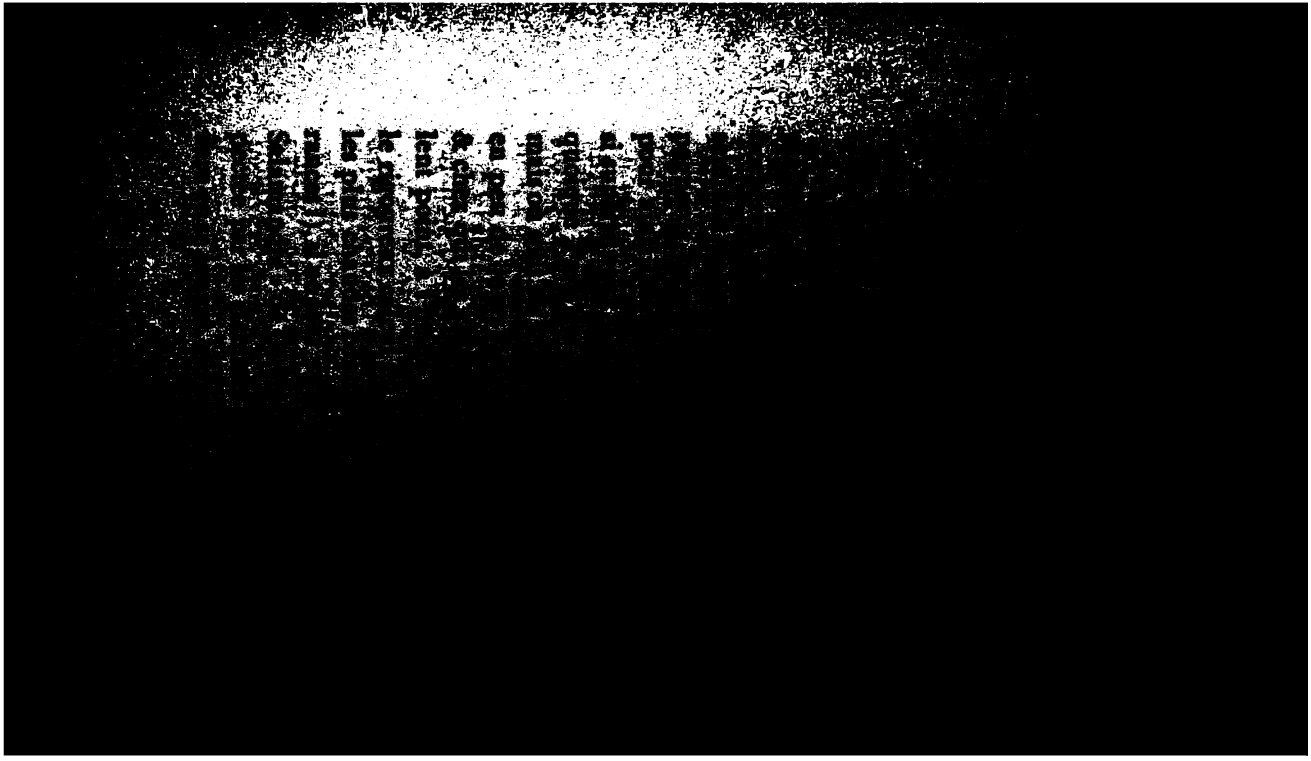

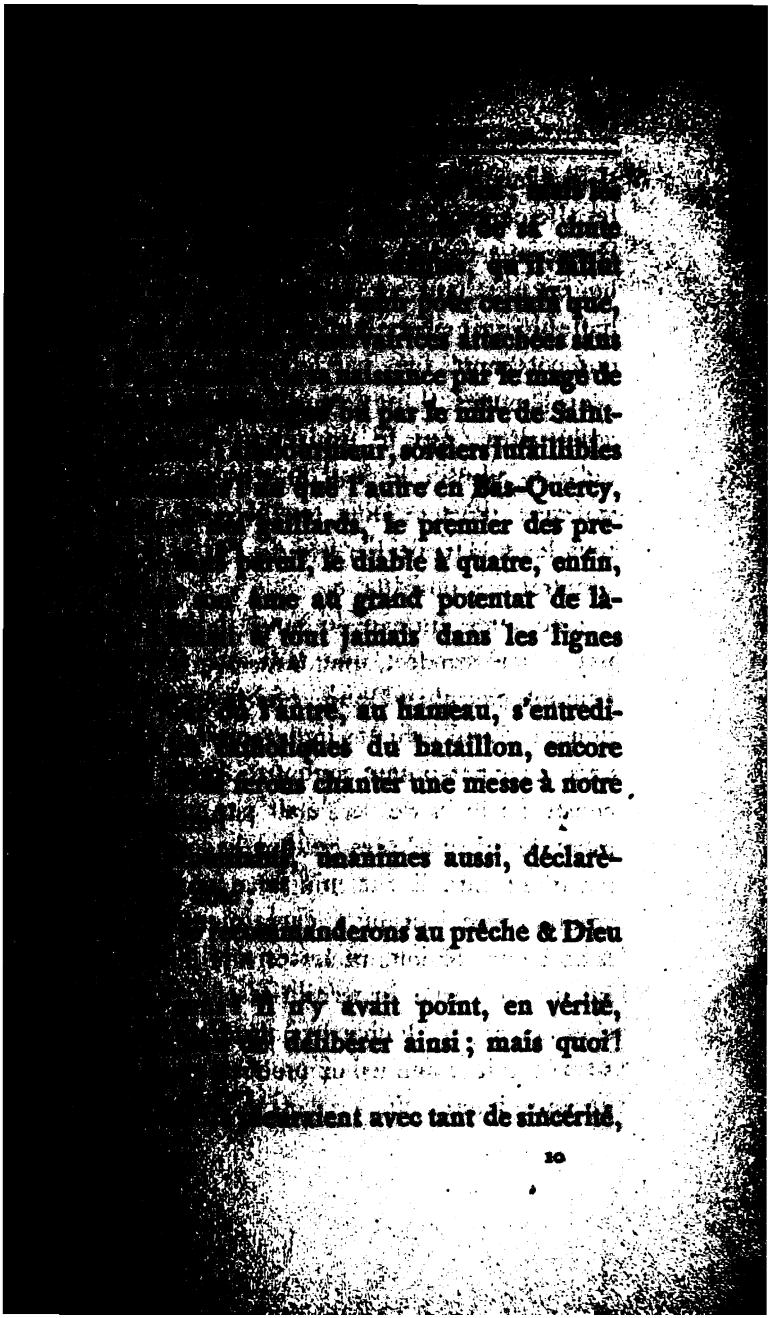

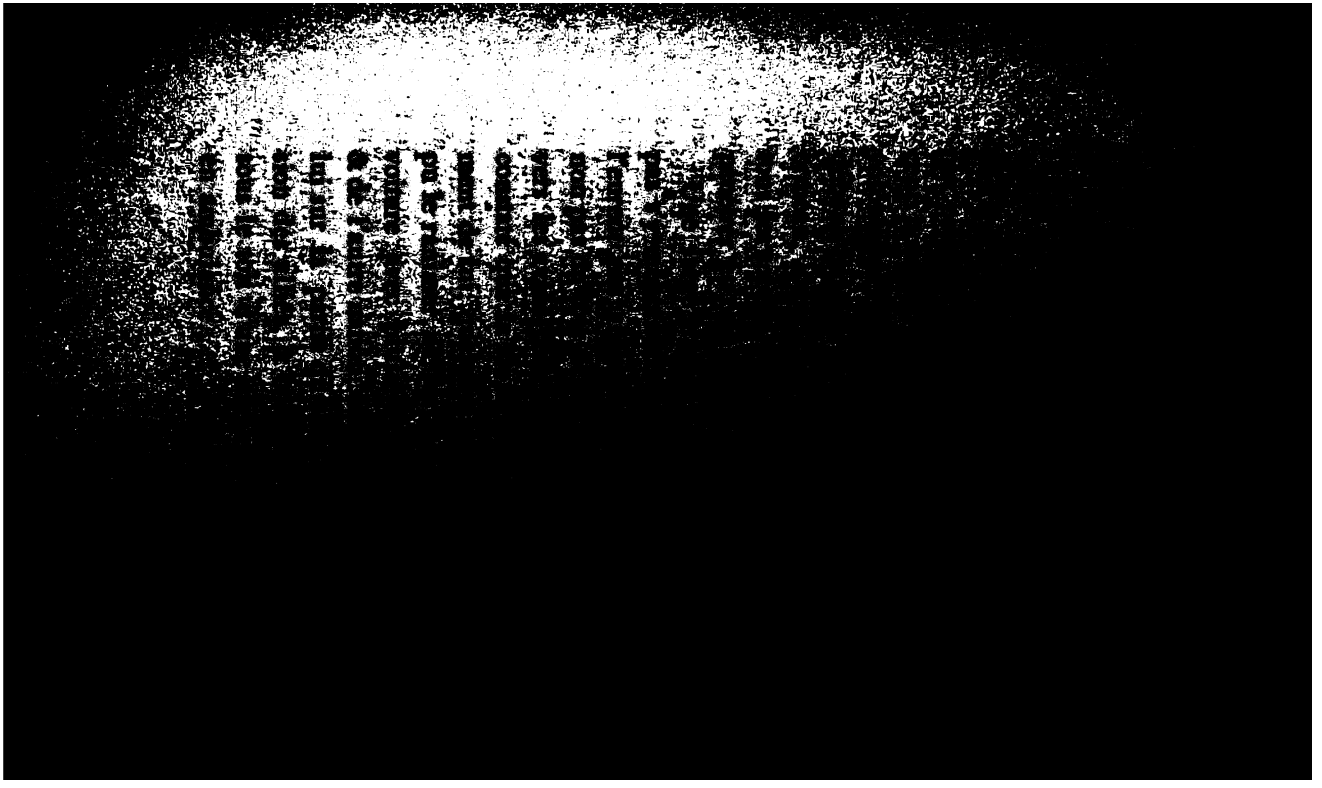

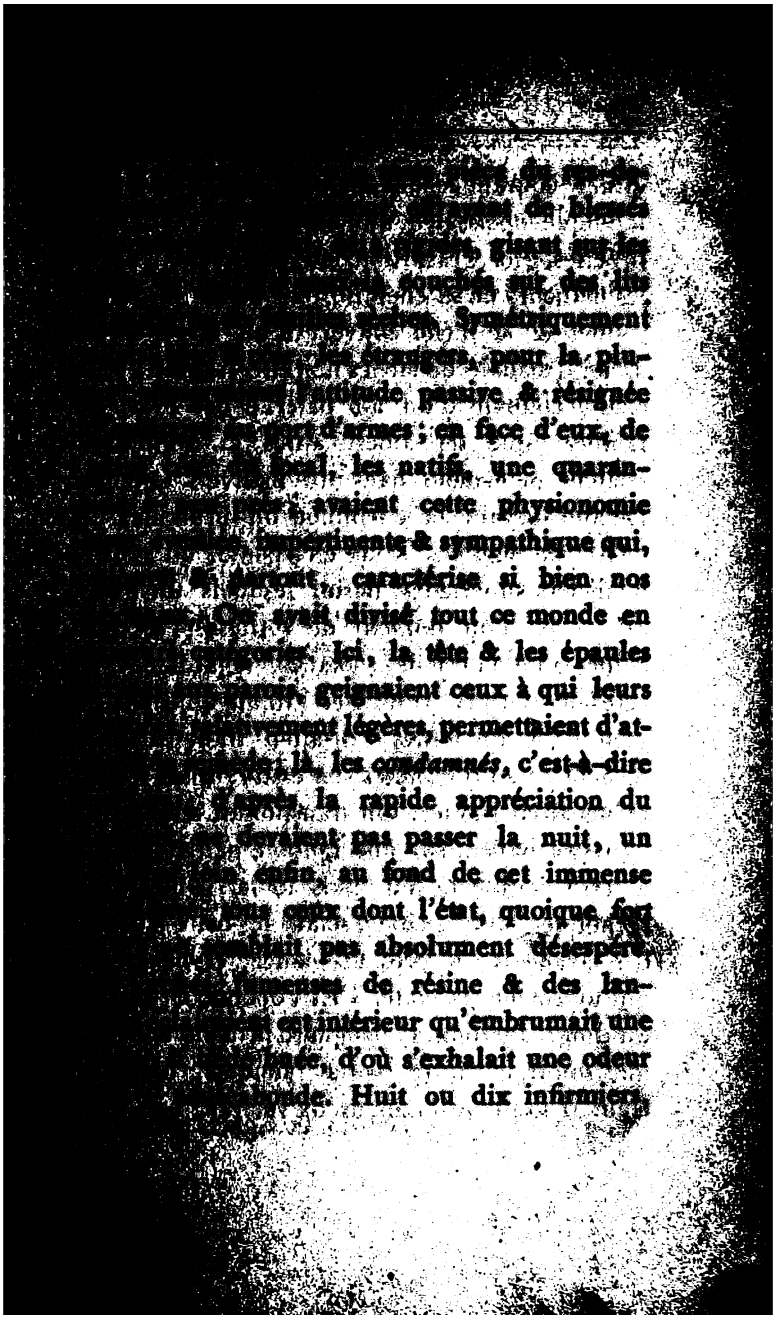

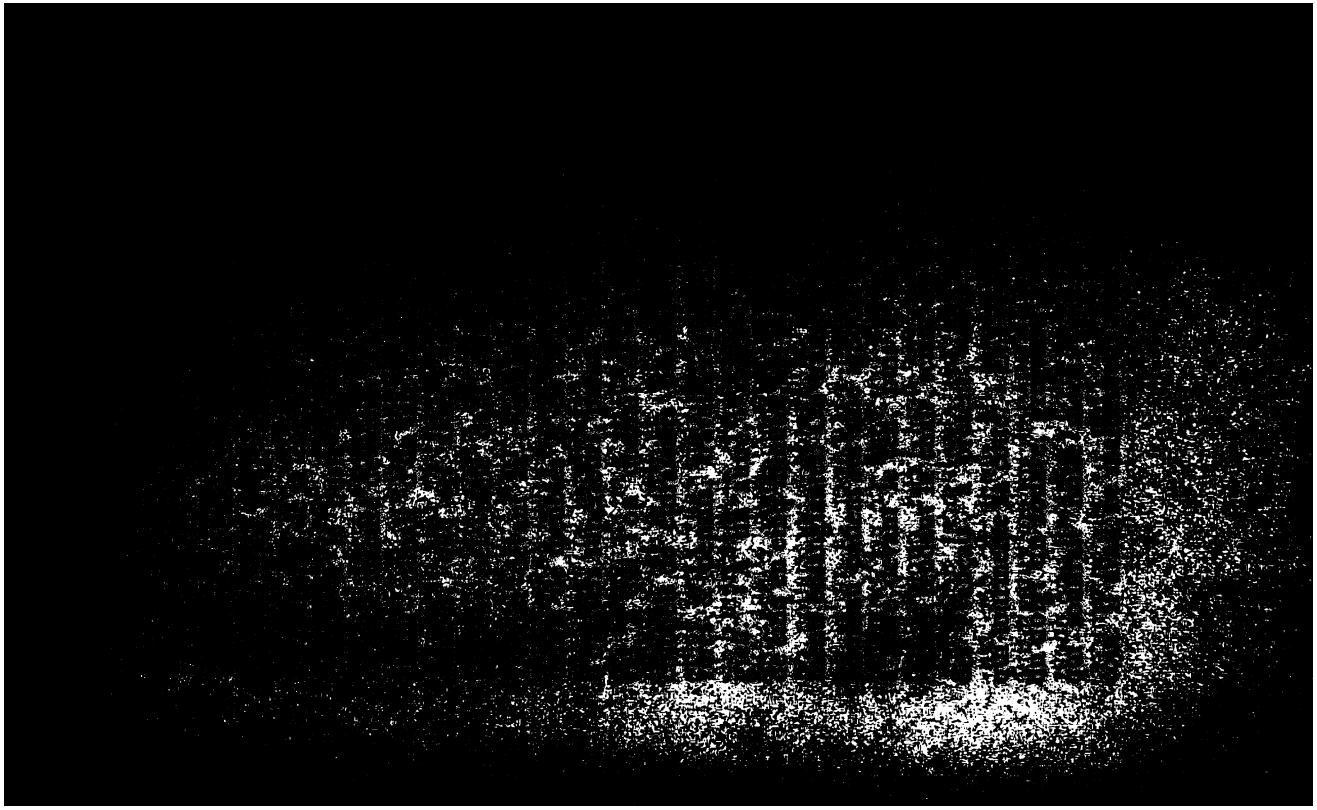

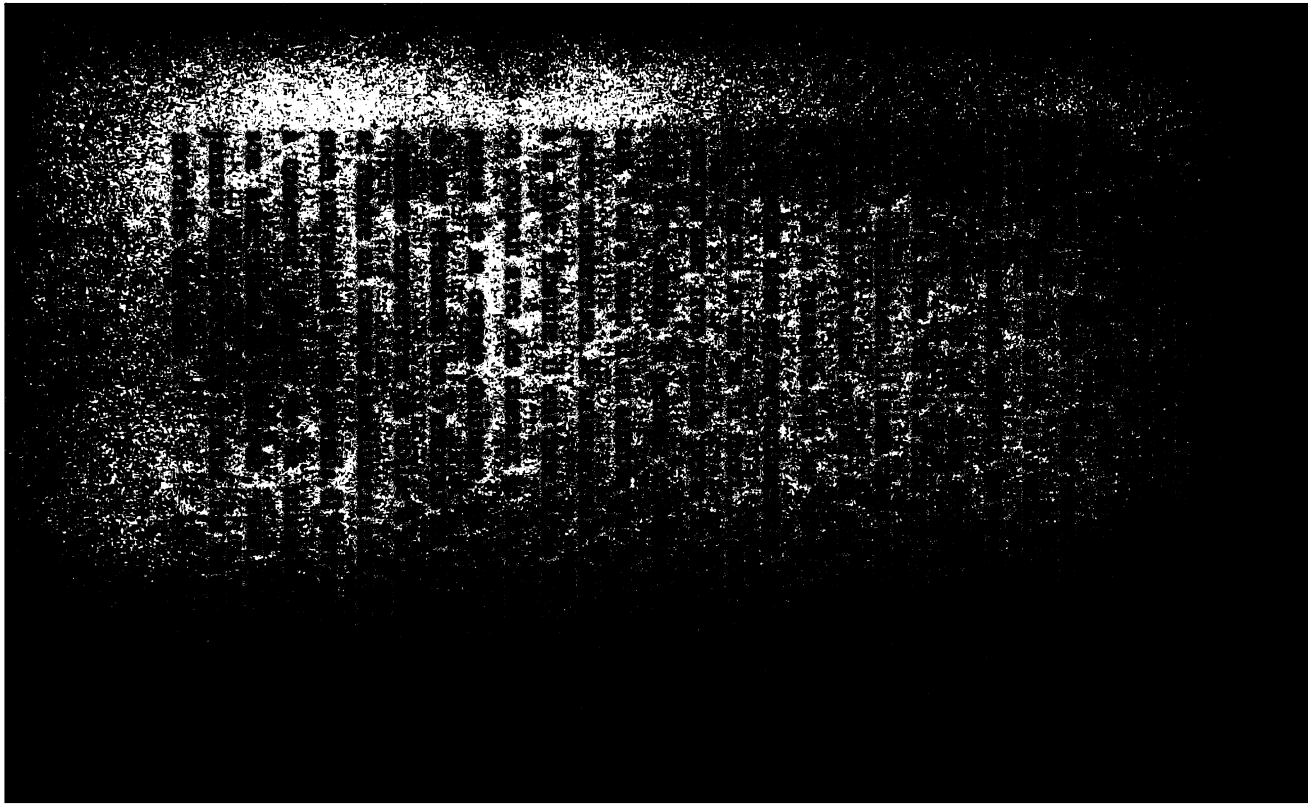

— Hommes, s'écria-t-il, en recouvrant à la fois, par une suprême révolte, le geste & la parole, halte-là ! n'allez pas plus loin, lâchez-moi, je le veux !

Il était trop tard... Déjà les quelques lambeaux de toile qui voilaient sa poitrine avaient disparu ; complète était sa nudité.

— Quoi ! firent en même temps tous les burgraves si gourmés qui se trouvaient là, vraiment, est-ce possible ?

Et leurs regards surpris, sans pouvoir s'en défendre, contemplaient avec admiration son cou musculeux & bien ajusté, son torse robuste &, pareils à deux globes de vieil albâtre, ses seins immaculés, veinés d'azur, dardés, entre lesquels reluisait, légère & vive, ô prodige ! une ligne soyeuse s'allongeant moins rare & plus brune vers le nombril...

— Ah ! par exemple ! dit très-naïvement le carnifex, ahuri de voir sur la gorge d'une fille cet attribut des mâles ; rien de plus drôle que ça.

Puis, après réflexion, il appuya le fil d'un couteau sur le membre fracturé de la pucelle héroïque qui, pour la première fois, baissait les yeux devant l'ennemi.

[illegible] … pas … [illegible]

[illegible]

— Celui que j'aime, [illegible] avec lequel je ne [illegible] [illegible] pour [illegible] je [illegible] sommer ou mort.

— [illegible] mot.

— [illegible]
Je [illegible]

[illegible] à merveille [illegible] à quoi l'on [illegible] [illegible] vous [illegible] de mon Marié, non ! Nous sommes fiancés seulement... Tenez [illegible] sion, vous qui me prenez pour ce que je ne suis pas, écoutez ceci : la branche qu'on va tronquer, ce bras, regardez-le ! assomma pour le moins une quarantaine d'Allemands. Or, il me semble avoir mérité qu'on me traite, ici comme ailleurs, avec respect, en soldat.

— Ton âge ?

— Un peu plus de vingt-trois ans, si ça peut vous faire plaisir & joyeuseté.

— Ton pays ?

— Saint-Antonin-le-Borgne, au delà de Castelnau.

— Castelnau !... Castelnau !... Dans quel département ?

— Tarn-Aveyron-&-Lot.

— Et ton nom ?

— On m'appelle, au bataillon de Quercy-Rouergue, André Crête-Rouge ; mais André, c'était le prénom de mon frère aîné ; moi, je suis Giève, ou tout du long, Geneviève, & mon fiancé que je ne reverrai peut-être jamais plus, est Marie toujours.

— André Crête-Rouge ! décoré pour l'affaire

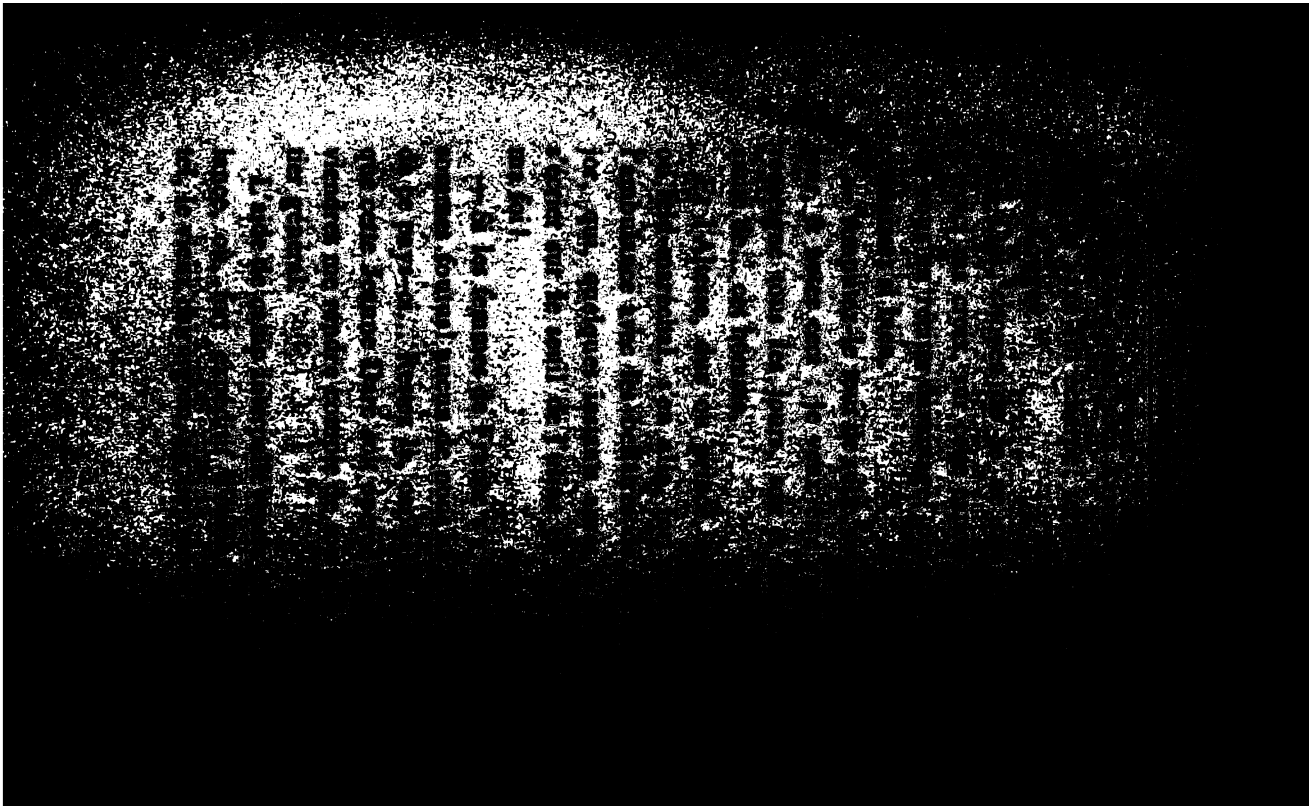

[illegible] à la [illegible] du [illegible], [illegible].

— Examinons de plus près, se dit-il, on pourrait peut-être... Hé! diable! qui sait? [illegible] n'est pas toujours le mieux.

Enflammé, tuméfié, le bras droit de l'amazone présentait, vers la partie moyenne, une ouverture arrondie, à bords rentrants, d'où s'écoulait une petite quantité de sérosité rougeâtre. Une ouverture unique! Evidemment la balle avait dû rester dans la plaie. Après avoir essayé d'imprimer au membre quelques légers mouvements de rotation, l'observateur constata une crépitation particulière, dont le bruit n'arrivait pas à son oreille, mais que sa main percevait très-nettement. Il y avait là, selon toutes les probabilités, une fracture de l'humérus. Une sonde d'argent, introduite dans la blessure, n'arriva pas au foyer du mal: le gonflement inégal des diverses couches des tissus avait détruit leur parallélisme & rendu très-sinueux le trajet du projectile. On pouvait craindre la gangrène. Il y avait lieu d'agir à l'instant. Très-[illegible], le praticien reprit ses outils... Soudain il les déposa derechef; de nouvelles perplexités l'arrêtaient. Très-absorbé, l'œil fixe, il semblait écouter une discussion que

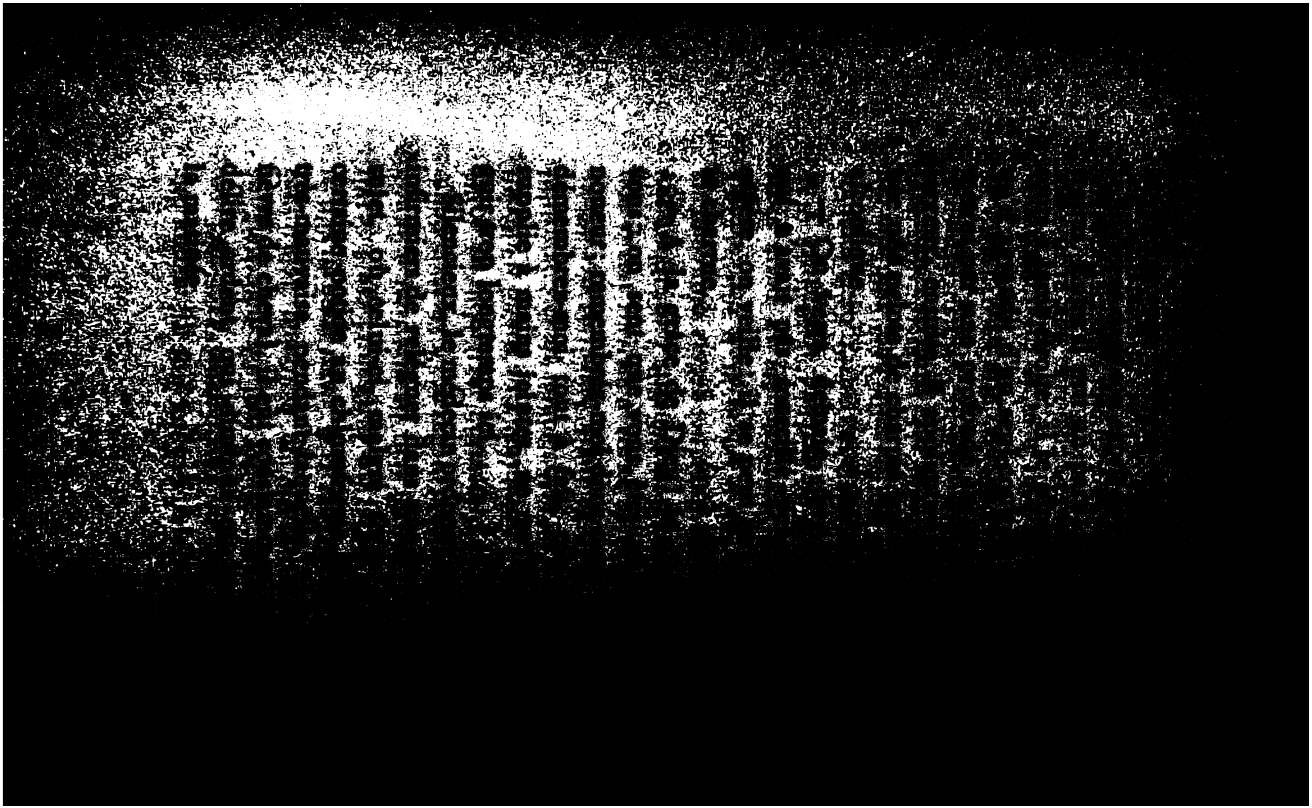

— On s'occupe [illegible] ton mystérieux, le [illegible] au pansement ; tout va fort bien, ne te chagrine pas, il faut que je te rétablisse.

Il inspirait, ce vieillot singulier, beaucoup de confiance au captif, & cette confiance bientôt augmenta. La balle que ce dernier avait dans les chairs en fut extraite ; elle s'était totalement aplatie sur l'os ; saisie avec une légère pince, elle fut retirée avec un petit fragment de drap de la capote d'uniforme.

— Est-ce recousu, maintenant, & suis-je assez charcuté ?

— Ça s'améliore, mon ami... *mein Gott!* calme-toi.

Décidément, ce rhabilleur était bien affable. Ayant exploré de nouveau la plaie, il y reconnut la présence d'une esquille dont l'extraction n'était pas immédiatement possible. Il devint d'ailleurs inutile d'y recourir, car, au bout de trois jours, cette esquille se présenta d'elle-même par l'une de ses pointes entre les lèvres de la blessure, d'où, sans peine, on l'ôta. Dès lors, la guerrière, remarquant que son bras [illegible], placé dans une gouttière en fil de fer, était revenu à des proportions normales, compta [illegible] sur sa guérison.

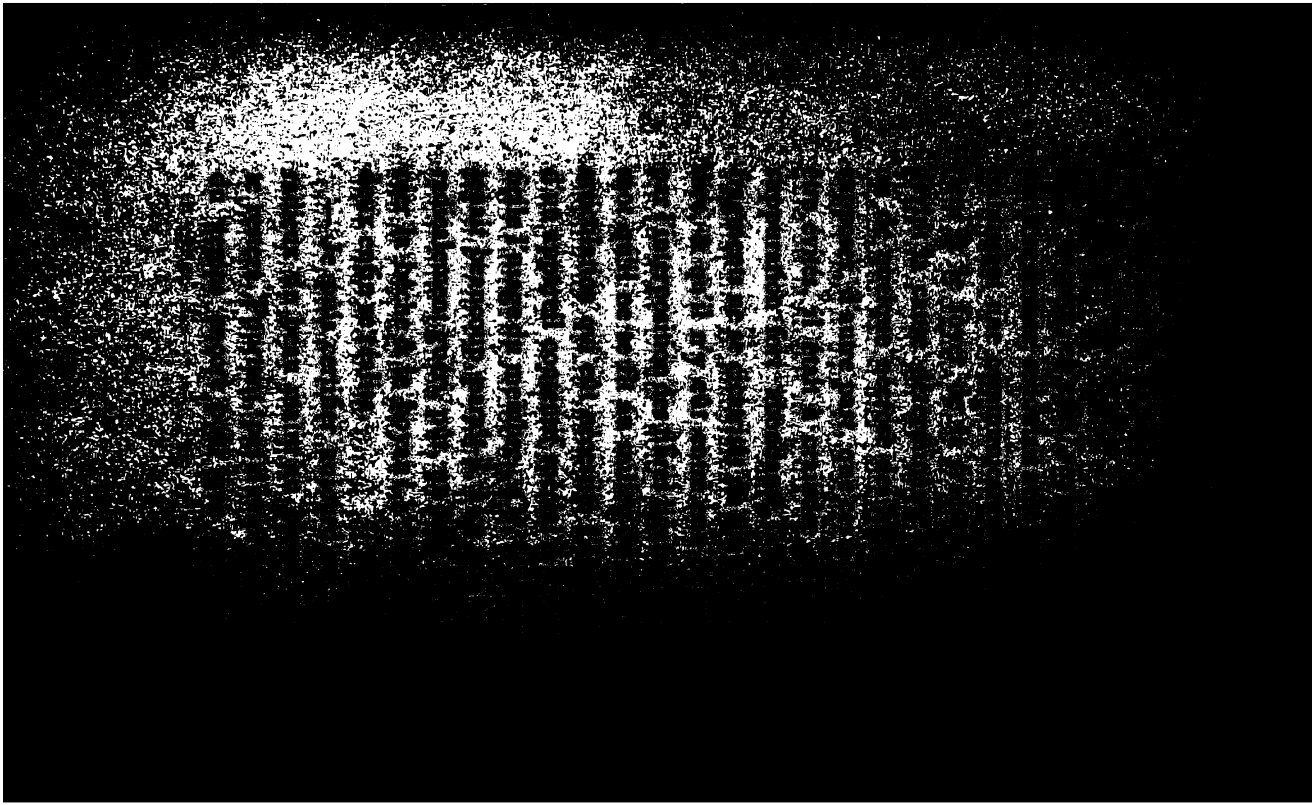

[illegible] que toi [illegible] pour toi ; mais [illegible] de la semaine [illegible] veau...

— Vraiment ?

— Oui.

— Dites...

— On dira...

— Quoi donc ?

— Chut !... »

Un vague instinct avait déjà très-souvent, en diverses circonstances, averti le prisonnier de guerre que l'aimable vieux, auquel il avait fait part de ses peines de cœur, ourdissait à son profit quelque honnête trame ; après les bonnes paroles qu'il venait d'entendre, il n'en pouvait plus douter. Oui, mais de quoi retournait-il ? A vrai dire, il s'en était bien avisé quelque peu ; cependant il n'était pas trop se réjouir avant d'être assuré qu'il ne se trompait pas. S'il se trompait, si l'espérance [illegible] qui l'avait soutenu jusque-là, dans [illegible] douloureuses épreuves, & qui lui rendait [illegible] la vie, allait tout d'un coup s'évanouir, [illegible] lui fut longue, longue, cette semaine [illegible] s'écoula. Mais le pre-

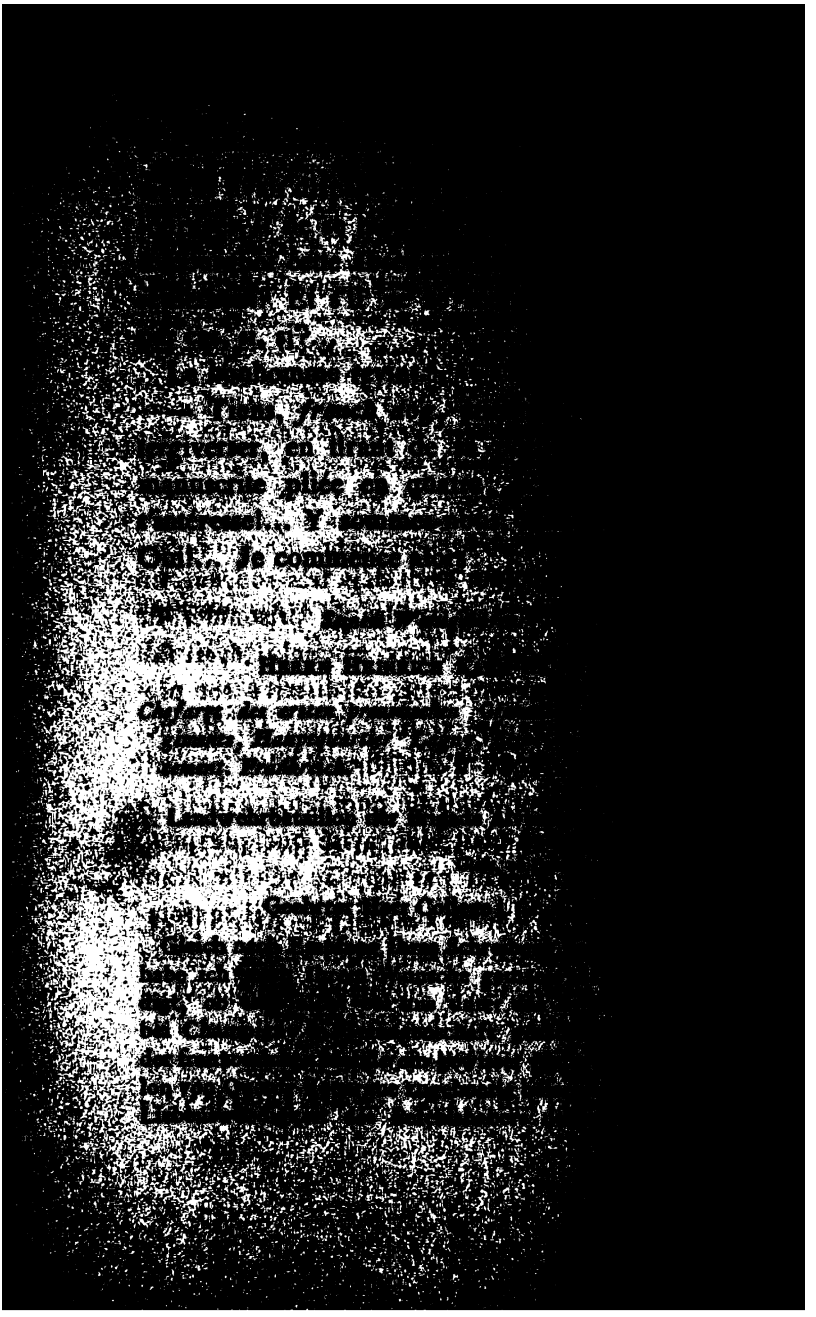

[illegible]

in Deutschland eindringen werden, und dass [illegible] gegönnt sein wird, seine Braut die, seiner Angabe nach, den Feldzug in Frankreich an seiner Seite mitgemacht, wiederzusehen. Das Interesse, welches Sie an dem jungen Manne zu nehmen scheinen, bestimmt mich, Ihnen diese Einzelnheiten mitzutheilen.

Genehmigen Sie, Geehrter Herr College, den Ausdruck meiner freundschaftlichen Hochachtung.

Ihr sehr ergebenster,

Ludwig Z[illegible]

Chefarzt des 3. Landwehrbataillons
der Brigade Alvensleben IV.

— Hé bien! est-ce assez net, ce message-là? as-tu saisi?

— Pas une syllabe! riposta le Méridional, abasourdi des sons gutturaux qui lui avaient déchiré le tympan. Bon saint bon Dieu! quel charabia! [illegible]

— Charabia? [illegible]

— Pardi! [illegible]

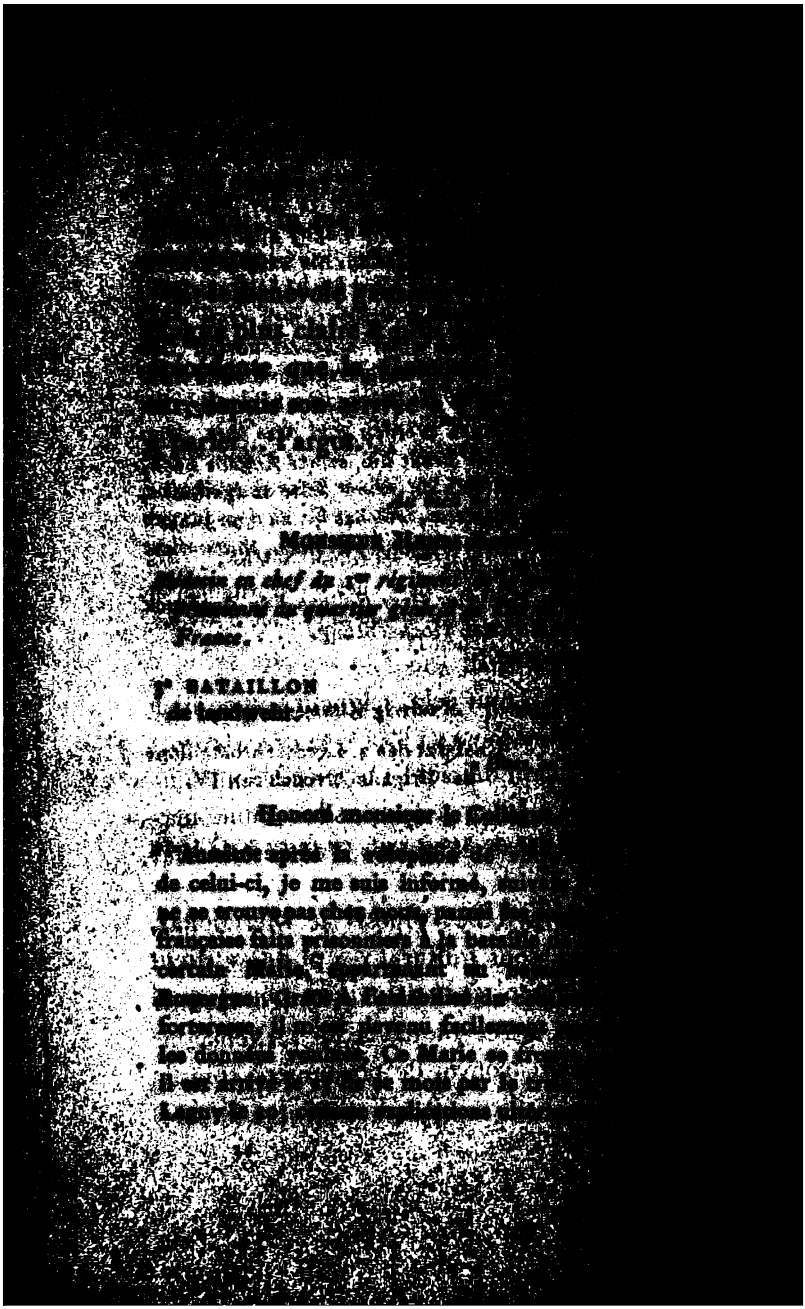

le jeune soldat [illegible] roux (*schwermuth* [illegible]), tude, d'une excellente santé, cependant, il [illegible], & ses réponses se résument en ceci : « Les Français pénétreront bientôt victorieux en Allemagne & qu'alors il lui sera permis de revoir sa fiancée qui, suivant ses indications, a fait à ses côtés la campagne de France. » L'intérêt que vous semblez prendre à ce jeune homme me détermine à vous communiquer ces détails.

Agréez, honoré monsieur le Collègue, l'expression de mon estime amicale.

Votre très-dévoué,

Louis Zimmermann,

médecin en chef du 2e bataillon de landwehr de la brigade d'Alvensleben IV.

— Est-ce vrai, tout cela, seigneur? est-ce bien vrai?

— Parfaitement officiel! Les pièces sont timbrées & tout va bien, y compris le nommé machin qui se meurt de langueur, s'entend du mal d'amour...

— Oh! pécaïre!...

— Attends un peu! je n'ai pas terminé. Quatre mots encore. Le nommé Crête-Rouge (que tu connais) sera dirigé demain même sur l'Allemagne du Nord avec un convoi de prisonniers convalescents...

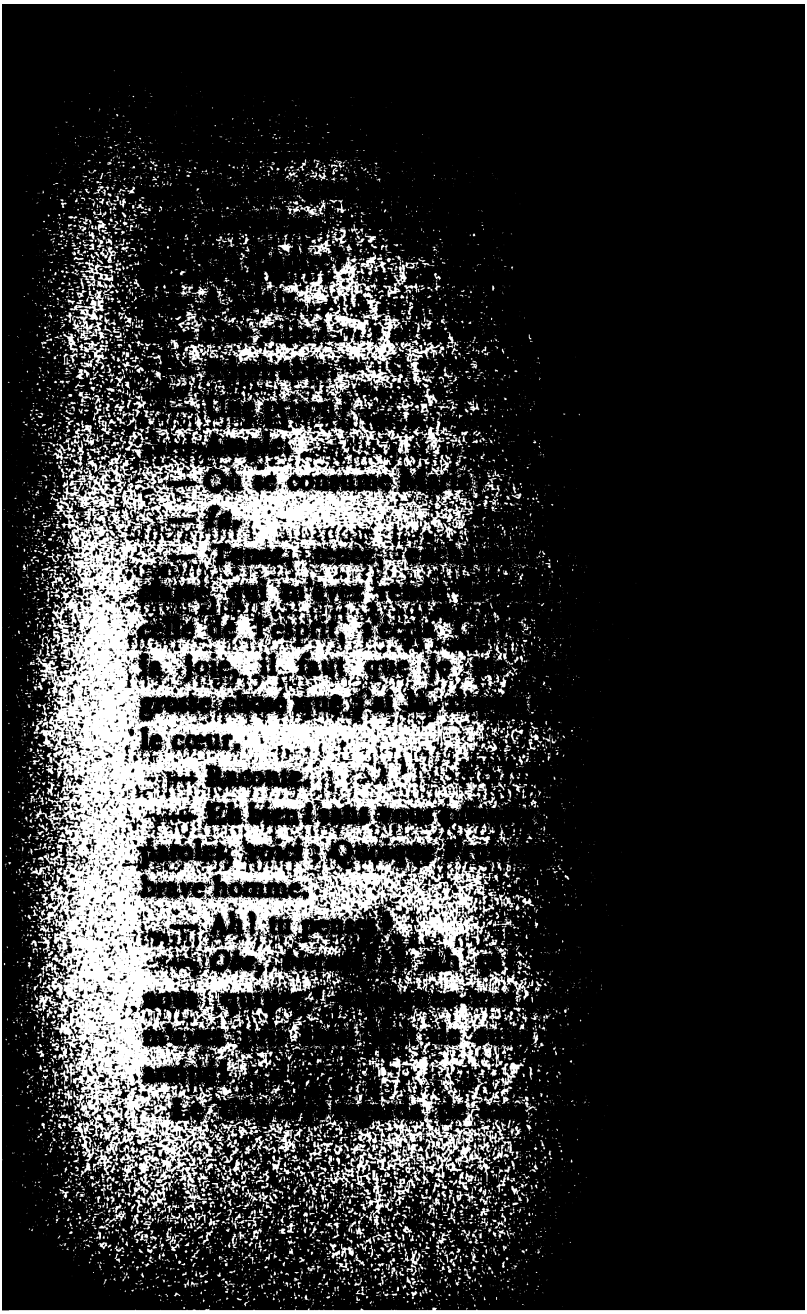

assuré que [illegible] vaient seuls [illegible] il s'approcha du [illegible] qui l'interrogeait encore du regard & répondit [illegible] d'un accent très-pénétré :

— Si je m'intéresse à toi, et je l'aime, il y a pour cela force raisons, & telle est la meilleure, mon ami : ma grand'mère maternelle était une juive d'Alsace.

— Hé ! s'exclama tout étourdie l'innocente chrétienne, une païenne vous a « fille » ! Comment se fait-il donc que vous n'ayez pas les dents fourchues & des « harpions » de chauve-souris au bout des doigts, comme vos anciens qui crucifièrent Jésus de Nazareth ?... Une juive de France !

— Oui, mon cher, reprit le docteur en souriant de tant d'ingénuité ! mon aïeule était Mulhousienne, & ma mère Messine ; voilà pourquoi j'ai toujours eu beaucoup de faible pour les Gaulois...

— Si vous [illegible] mère, tout s'éclaircit, alors !

— Allons [illegible] paquets & pars ; surtout ne [illegible] le loin.

— Oh ! [illegible] pas sur pied, le roussel [illegible]

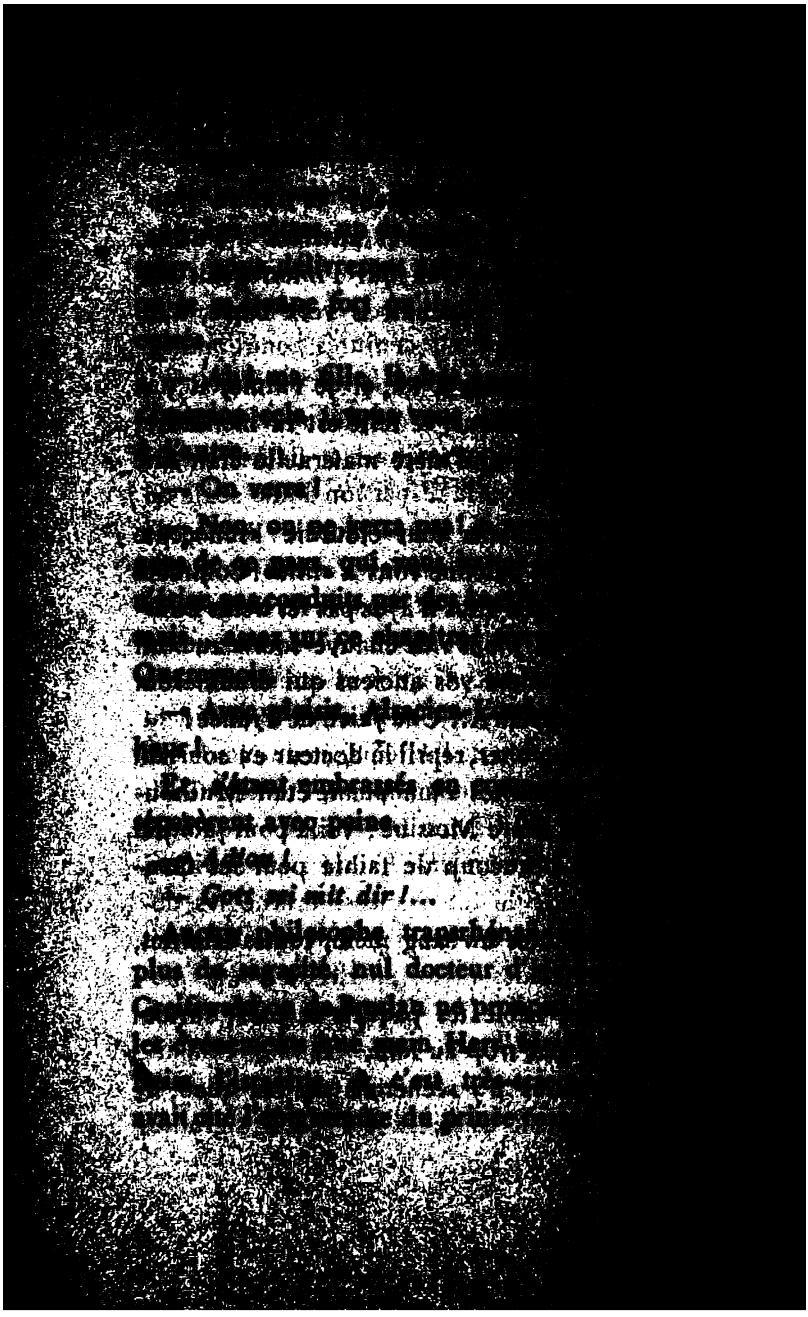

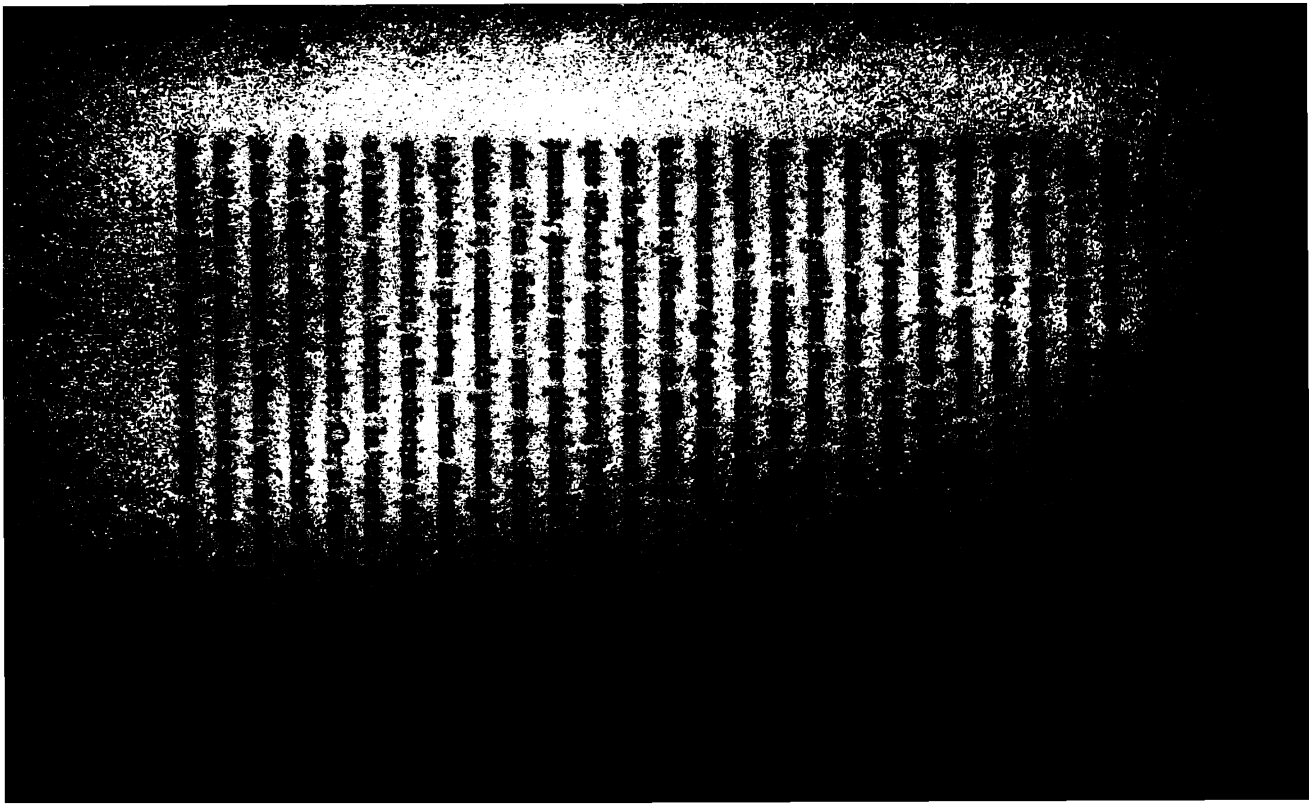

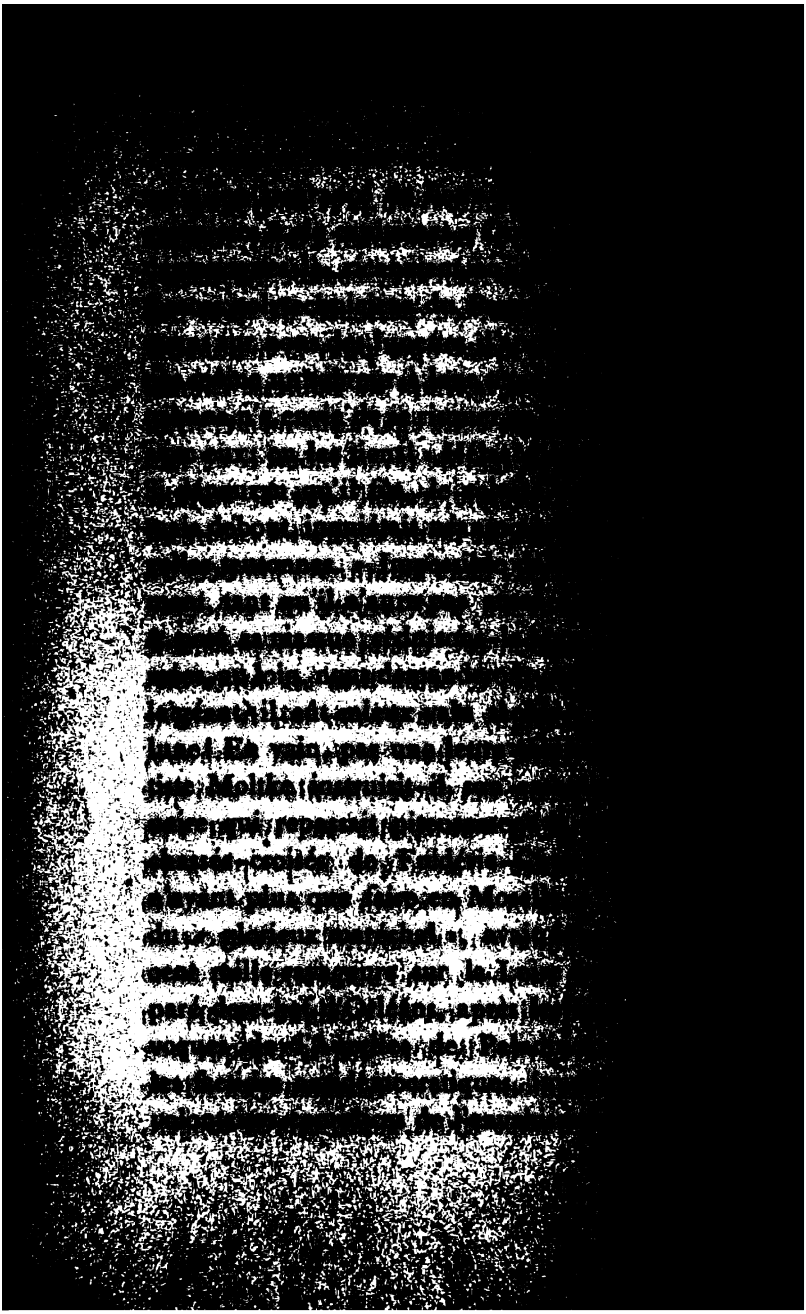

lorsqu'elles en [illegible] toute résistance serait [illegible] un crime de lèse-humanité, la Ville [illegible] avait voué tous les siens [illegible] de son triomphe final. « La saison n'est pas expiré, répliquait-on aux [illegible] du Nord se reforme dans le Maine; Faidherbe contre la Flandre & l'Artois, Bourbaki [illegible] vers Belfort par la Franche-Comté, Garibaldi [illegible] en Bourgogne, notre [illegible] le vaisseau ne sombrera pas. *Fluctuat nec mergitur!* appareillons, levons l'ancre, [illegible], le bien vient en naviguant!... » Et malgré le morne hiver qui promenait sa faulx impitoyable à travers tous les quartiers, malgré les lourdes foudres artificielles que projetaient sans cesse sur nos maisons, sur nos hôpitaux, sur nos musées, sur nos bibliothèques, les monstrueuses machines de guerre juchées sur les coteaux [illegible] de Meudon, personne ne « [illegible] », chacun s'exerçait afin de mieux férir lorsqu'il plairait au « feignant » contre qui se [illegible] à la fin la conscience populaire. « Il se recueille! affirmaient ses partisans, car cette [illegible] sermonneuse & fastidieuse en eût jusqu'au bout, il veille & ne dort pas, un pas de [illegible]! » On patientait de-

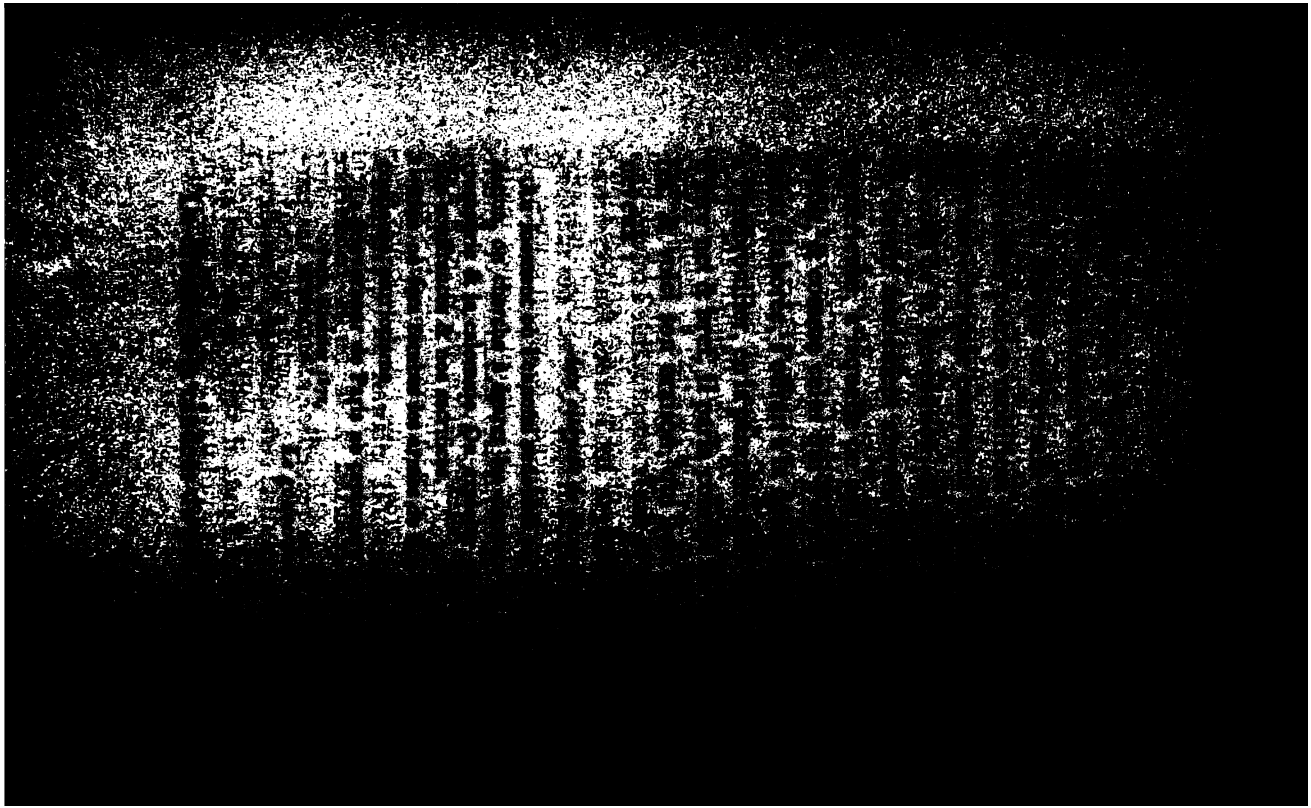

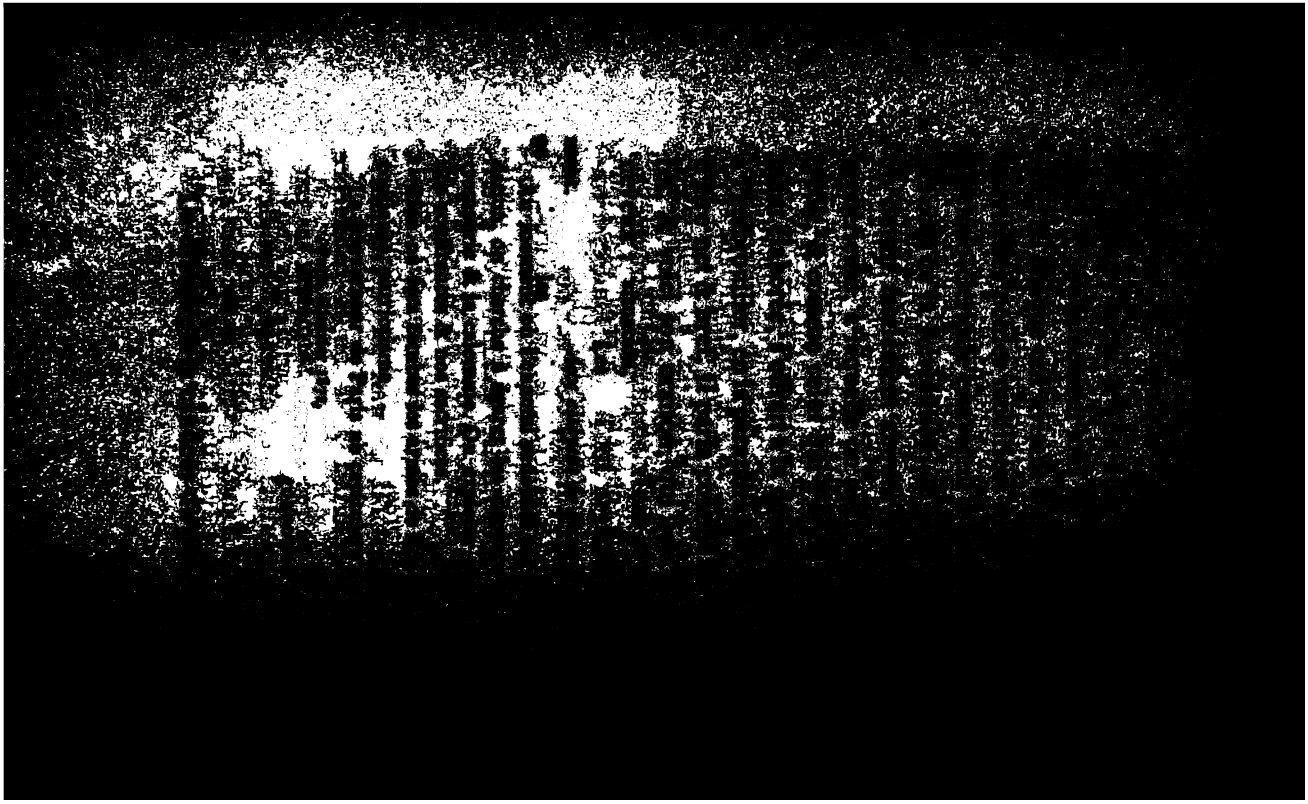

gouvernement [illegible]

tel quel ; [illegible]

« La convention qui met fin à la résistance de Paris n'est pas encore signée, mais ce n'est qu'un retard de quelques heures.

« Les bases en demeurent fixées telles que nous les avons annoncées hier.

« L'ennemi n'entrera pas dans l'enceinte de Paris ;

« La garde nationale conservera son organisation & ses armes ;

« Une division de douze mille hommes demeure intacte ; quant aux autres troupes, elles resteront dans Paris, au milieu de nous, au lieu d'être, comme on l'avait d'abord proposé, cantonnées dans la banlieue. Les officiers garderont leur épée.

« Nous publierons les articles de la convention aussitôt que les signatures auront été échangées, & nous ferons en même temps connaître l'état exact de nos subsistances.

« Paris veut être sûr que la résistance a duré jusqu'aux dernières limites du possible. Les chiffres que nous donnerons en seront la preuve irréfragable, & nous mettrons qui que ce soit au défi de les contester.

« Nous montrerons qu'il nous reste tout juste assez de pain pour attendre le ravitaillement & que nous ne pouvions prolonger la lutte sans condamner à une mort certaine deux millions d'hommes, de femmes & d'enfants.

« Le siège de Paris a duré quatre mois & douze jours ; le bombardement un mois entier. Depuis le 15 janvier, la ration de pain est réduite à 300 grammes ; la ration de viande de cheval, depuis le 15 décembre, n'est que de 30 grammes. La mortalité a plus que triplé. Au milieu

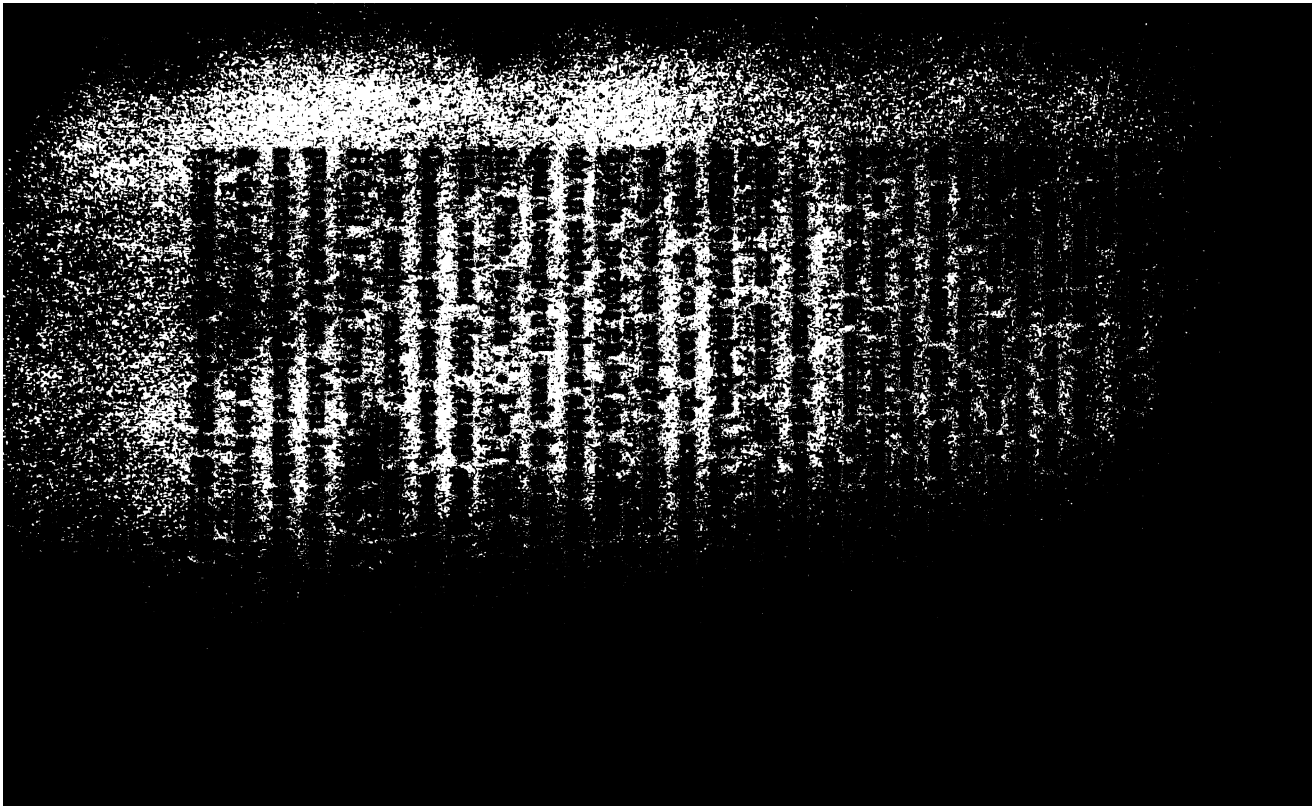

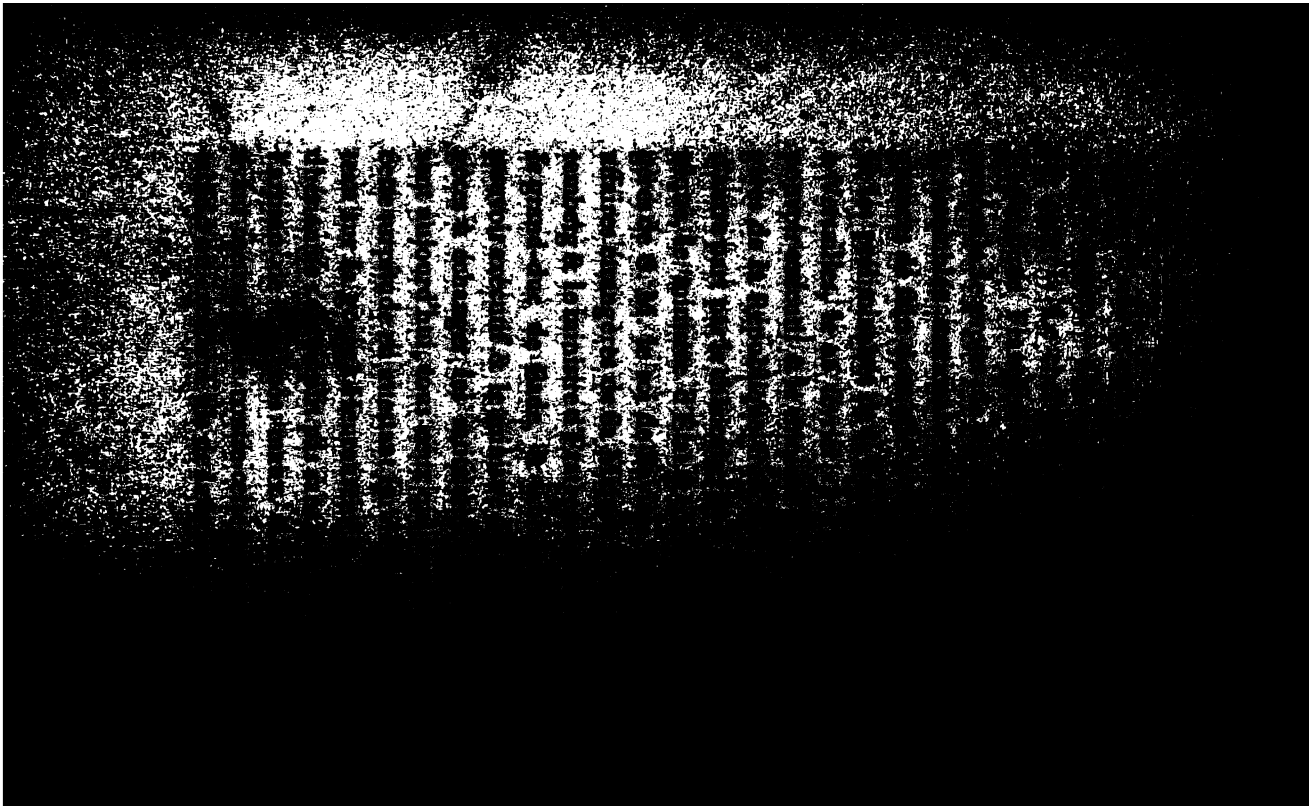

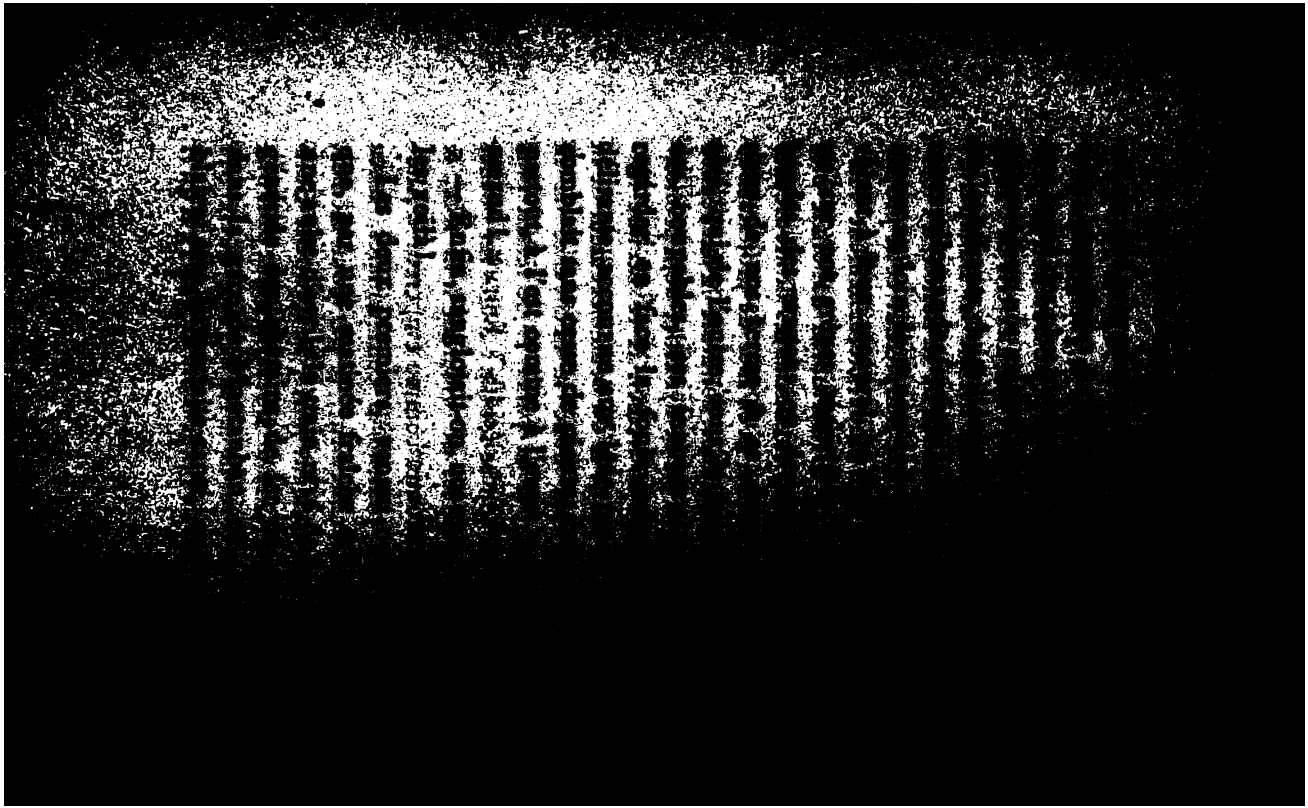

[illegible]

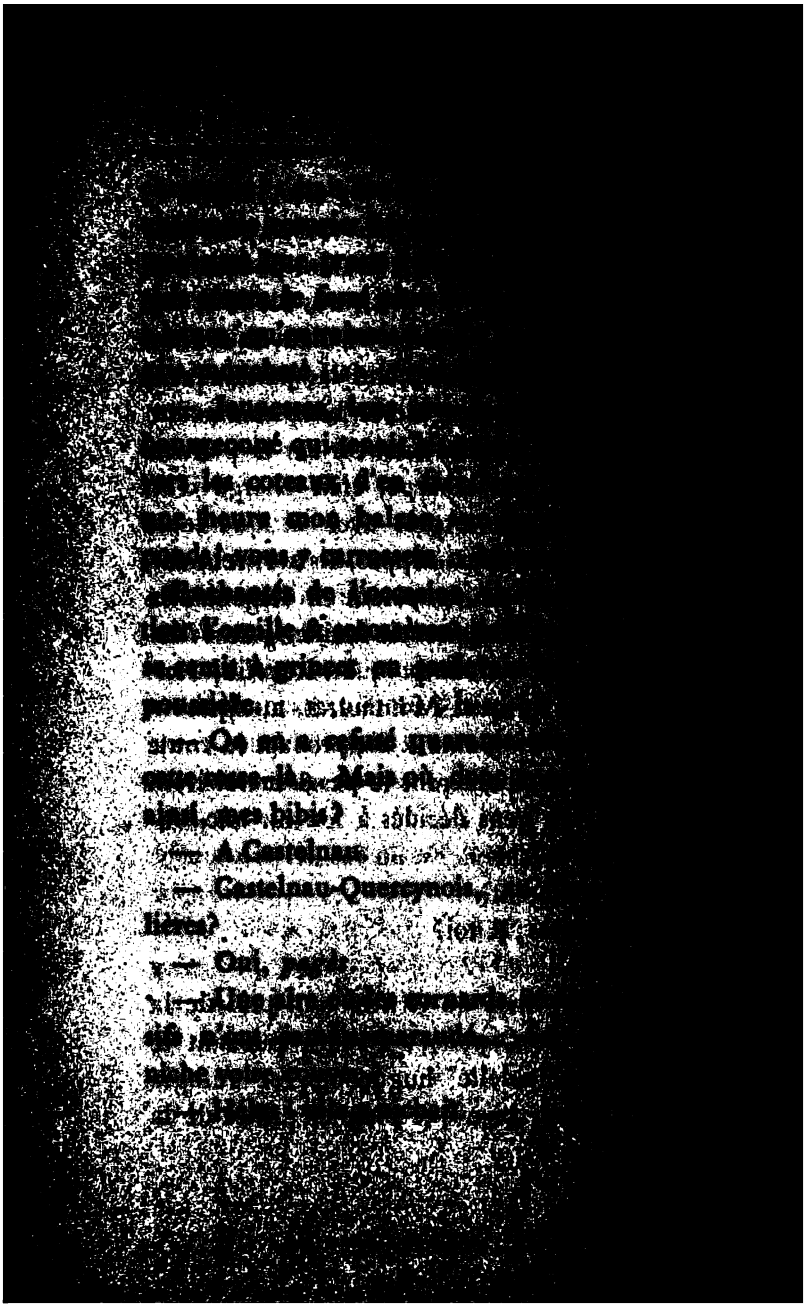

Et tandis que [illegible] rougeaud les [illegible] regardaient [illegible] métairies, lavandières de l'[illegible] coudé de Villemagne, entre la [illegible] & le Pigeonnier-du-Bouc, leurs yeux errants surprirent sur une butte crayeuse, à l'horizon, un clocher dont la flèche perçait les airs.

— Anyo ?

— Non, Elvire.

Une lieue plus loin, au bac de la Pointe, ils passèrent l'Illon, [illegible] debout au milieu de la massive gabare [illegible] les eaux limoneuses & stagnantes de cet étang, qui réverbérait les architectures rayonnantes du ciel, ils aperçurent une belle rivière, coulant, lente & verte, entre deux berges chevelues, grossie de plusieurs jeunes affluents.

— Est-ce [illegible] au ras des écluses, le lavoir du Saule [illegible]

— C'est lui [illegible]

— Déjà [illegible]

— Mais [illegible]

— Si nous [illegible] les traverse à cette éminence ?

— Oui, [illegible]

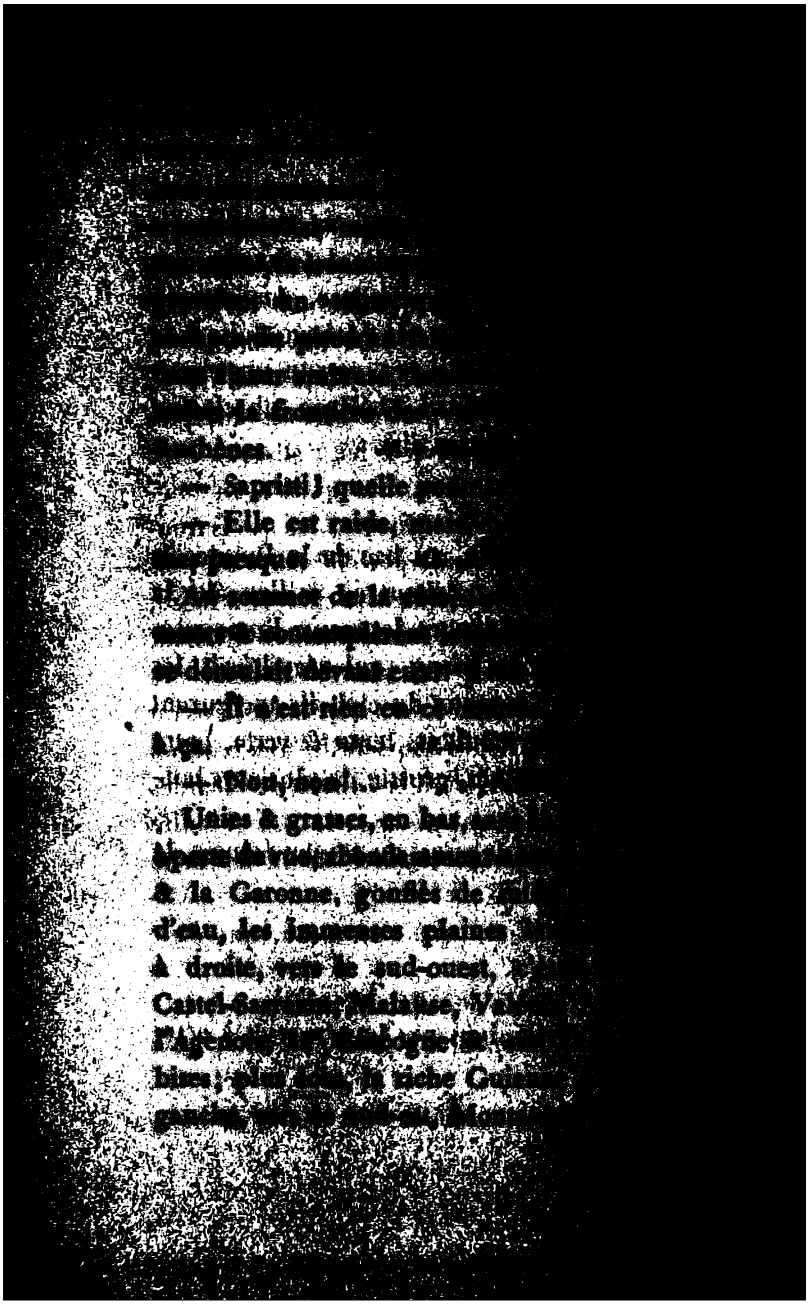

— Oui, [illegible]
gens. [illegible]

— Eh ! [illegible]
donc, toi ? [illegible]

— M'est [illegible]
quartier de la lune. [illegible]

— Et quel jour de la semaine [illegible] nom de Dieu ?

— Lundi.

— Que non pas !

— Si fait.

— Tu plaisantes ?

— Oh ! [illegible]

— Mais alors, *sandioux !* ce serait donc aujourd'hui la foire des bœufs, qui tombe en juin, suivant nos calendriers, tous les ans, le cinq du mois ?

— Il se peut, en effet. Té ! bigre, je pense que oui.

— Filons ! On [illegible] peut-être à l'abord du beffroi, sur le [illegible] des Bartholoméens & des Ursinadères [illegible] regagnerions nos terriers.

— Une idée, [illegible] ou tribord, chemine à ton gré, [illegible]

Ils reprirent [illegible] & se hissèrent [illegible]

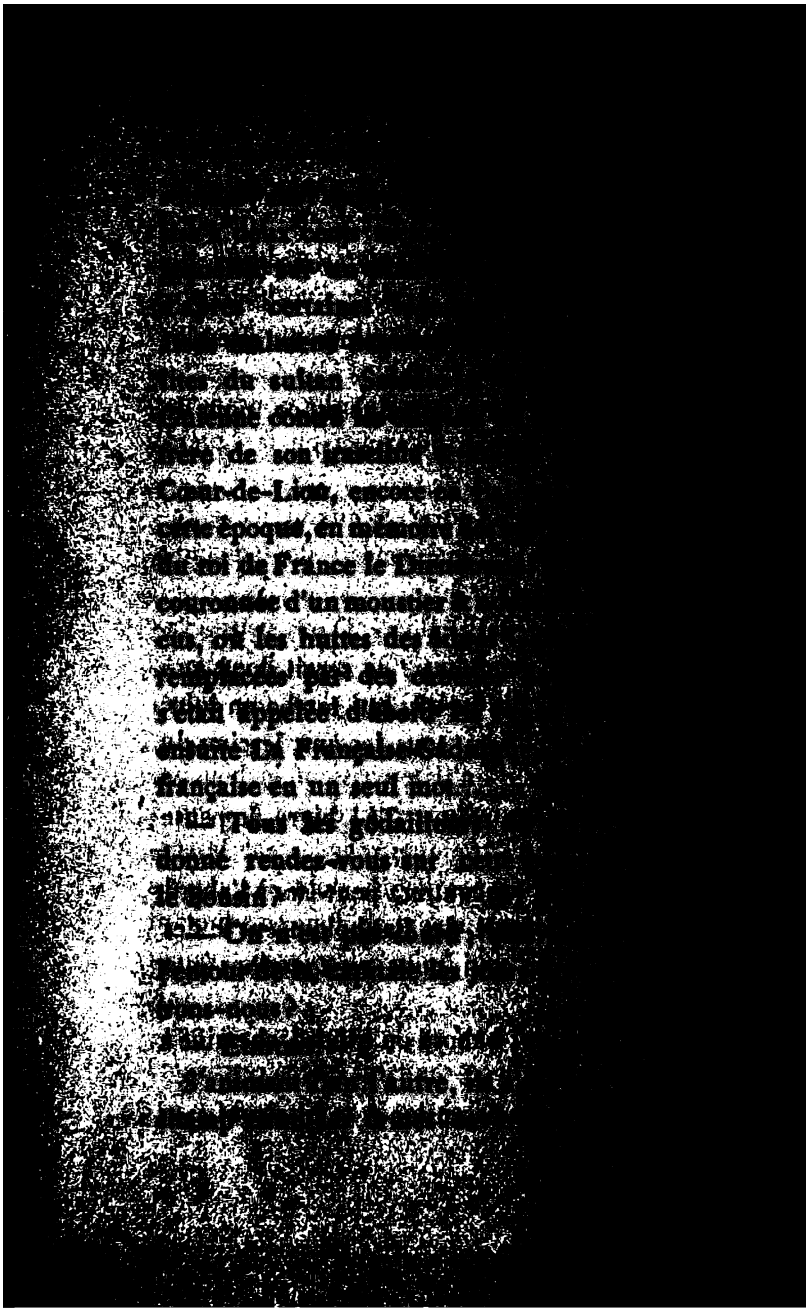

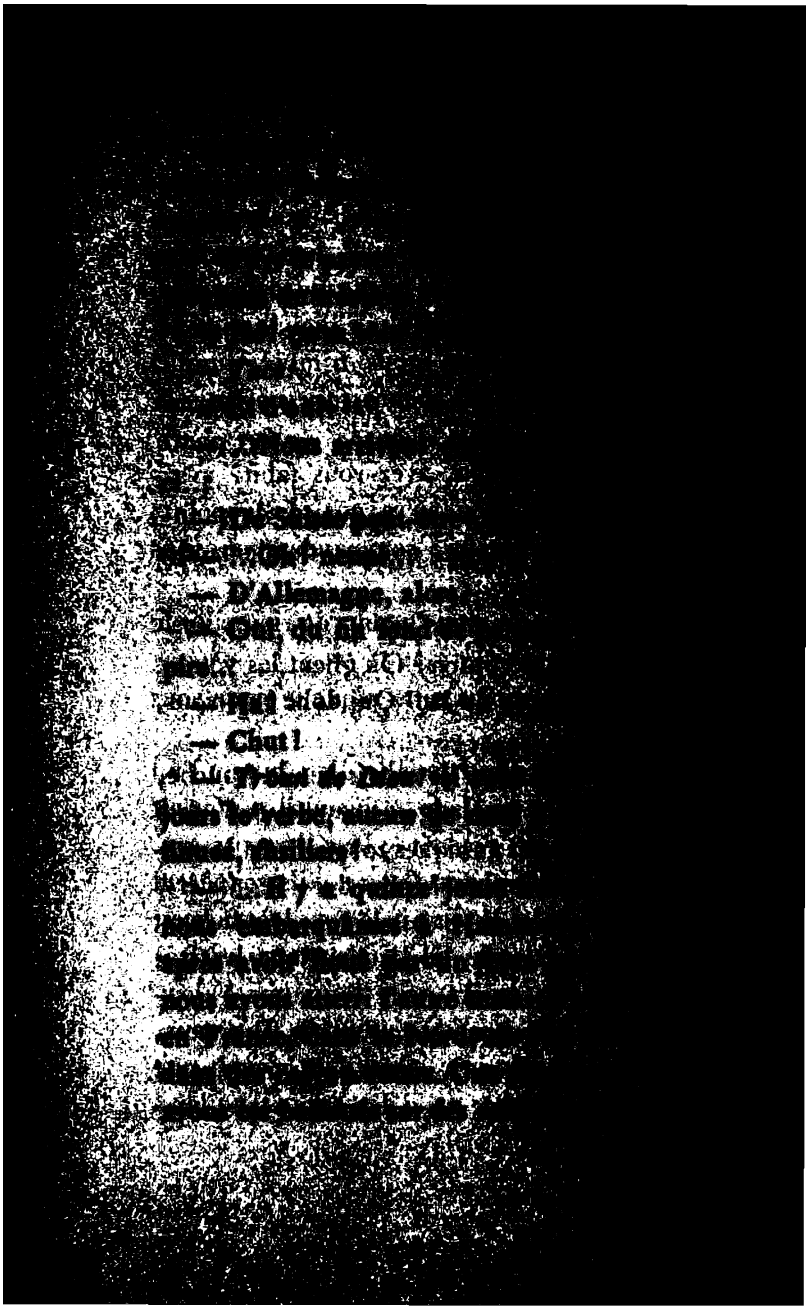

hoqueé au [illegible]

Paris, Orléans, [illegible] Limoges, Rouergue, [illegible] toutes ces villes-[illegible] postant; [illegible] le [illegible] chez à Combedit, l'on nous [illegible] jusqu'à Grisolles, d'où nous ricochons fort [illegible] & tout bleus; enfin, nous voici...

— Pauvres vaillants, avez-vous faim? avez-vous soif? Franc Dieu! Ne vous [illegible] point; on est à vos ordres ici; commandez, on vous servira.

— Merci, nous n'avons besoin de rien pour le moment.

— Avalez au moins cette piquette pour vous ragaillardir...

On leur tendit une bouteille. Ils y burent l'un après l'autre à la [illegible], quand ils se furent rafraîchis, la foule [illegible] & leur livra passage. Honorés d'une [illegible] escorte, ils gagnèrent aussitôt le [illegible] là tous les vachers, tous les bouviers, [illegible] laitiers, tous les fromagers, [illegible] tous les pâtres d'alentour, & la [illegible] y foisonnait. Taureaux, vaches, génisses, [illegible] on n'avait que l'embarras du [illegible] les affaires ne lais-

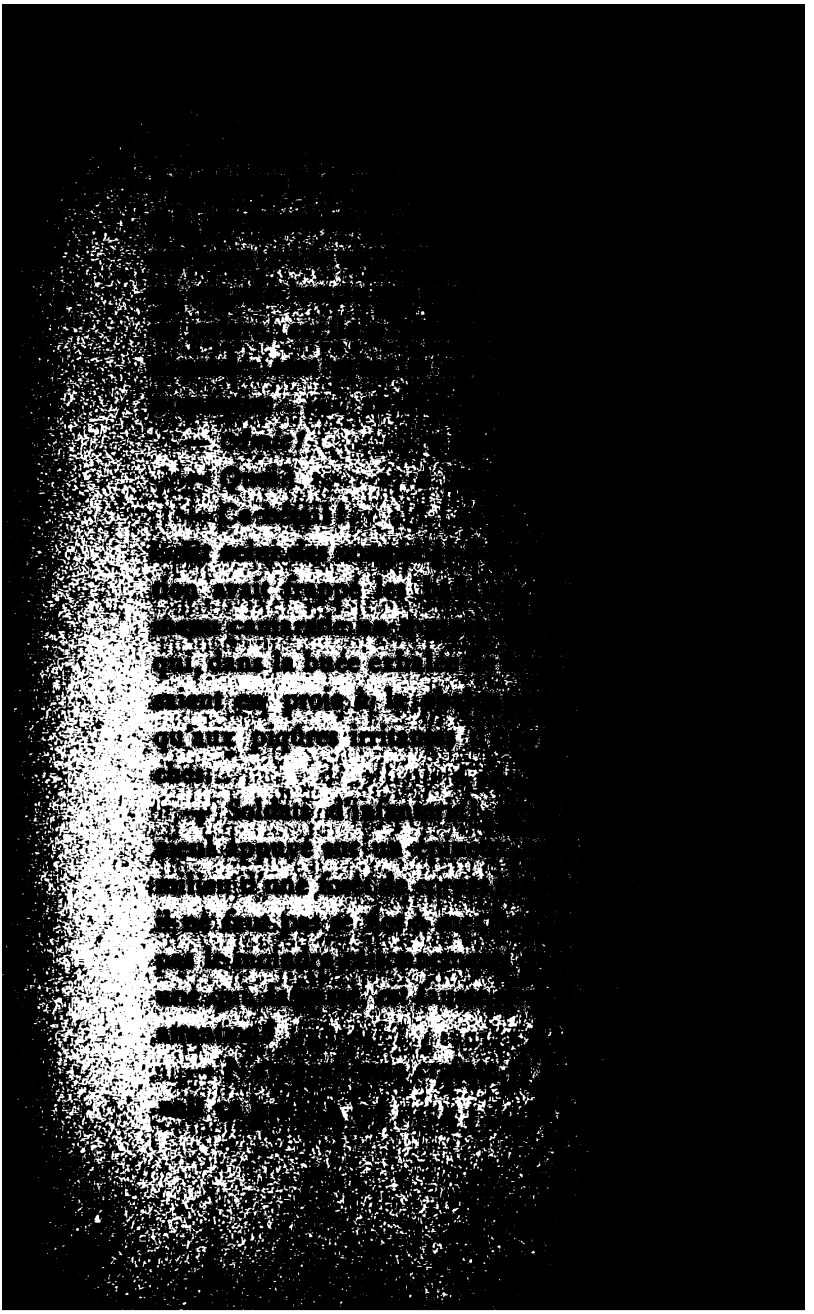

— Joignant [illegible] l'adroit & [illegible] dans le mufle d'un [illegible] sans cesse [illegible] effet très-sournois [illegible] à se courber, il l'empoigna [illegible] le réduisit, en un clin d'œil, à la plus [illegible] immobilité.

— Folle, as-tu fini de jouter contre un pareil sauvageon?

— Il serait déjà saigné jusqu'à l'âme & je le pèlerais si je soupçonnais qu'il eût tant seulement frayé avec celui qui jadis ici même encorna notre oncle Angus...

— Sacré-Di! comme tu mates ça! remarqua tout émerveillé le [illegible] toucheur de bœufs, quelle poigne que la tienne, mon maître, & quelles [illegible]! On jurerait par le diable & sa [illegible] que tes doigts ont toujours manié la [illegible]!

Et, s'étant rapproché du milicien devant qui le monstre [illegible] reculait en [illegible]mant, il ajouta :

— Rêvé-je ou [illegible]-je la cocotte? Hé nenni, je [illegible] toi si fort & si [illegible] ne serais-tu plus [illegible] de Saint-Antoine

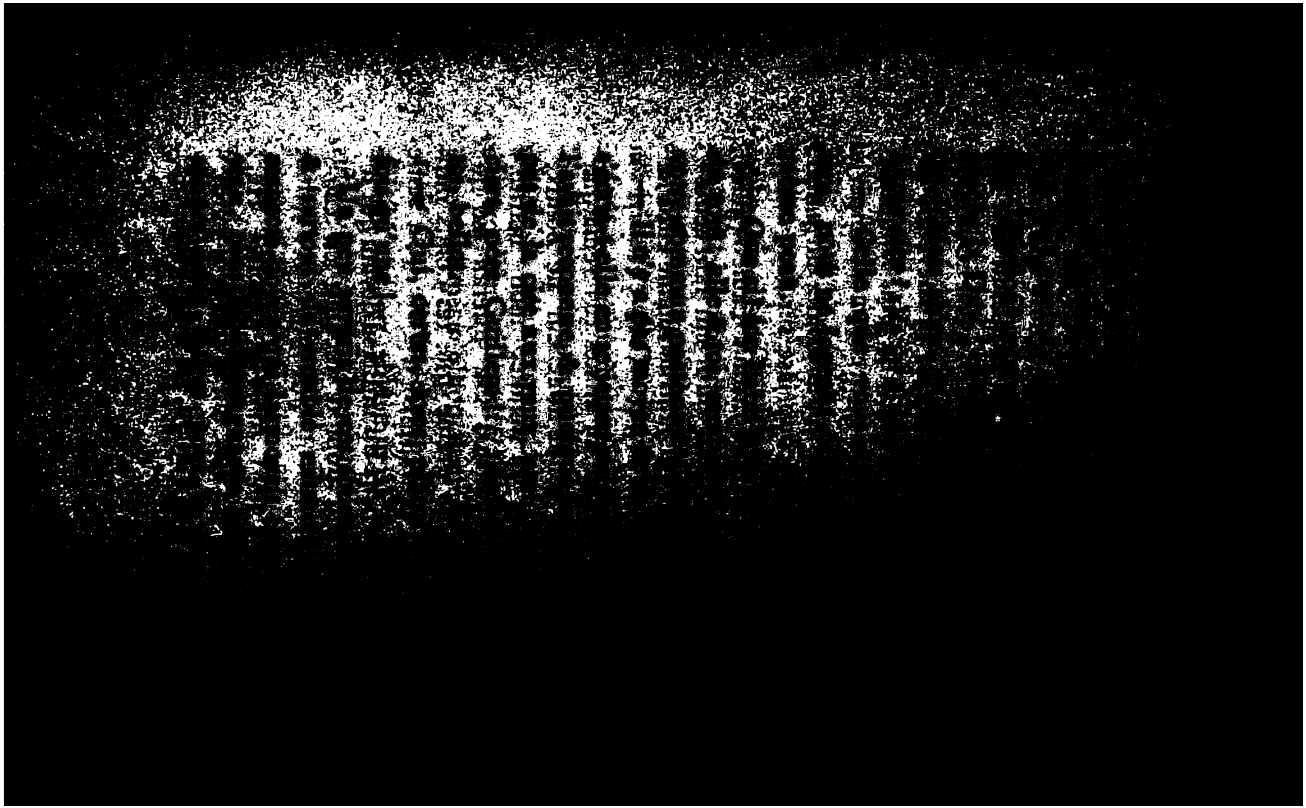

rèrent les [illegible]
noms, prénoms [illegible]
ovation. [illegible]

— On nous avait menti, [illegible] tant mieux !

Et chacun se confondait en excuses en les acclamant à l'envi, car huit ou dix mois auparavant, à l'époque où le gouvernement impérial appela sous les drapeaux la réserve & la garde mobile, on avait beaucoup jasé sur leur compte à tous les deux. Oui, tel & tel s'étaient complus à nier, qu'affublée des nippes de son aîné défunt, Elle eût réussi si facilement à tromper les recruteurs & qu'ainsi déguisée, elle eût suivi son galant à l'armée ; tels autres fort mauvaises langues avaient très mal interprété son travestissement & son départ. Un margoulin osa même prétendre qu'elle était grosse, & que, prête à pondre, elle n'avait pas poule masquée en coq, accompagné son [illegible] fatigué d'elle qu'à seule fin de l'obliger à [illegible] le poussin encore dans l'œuf & [illegible]. Il est vrai que plus tard les babillards & les malintentionnés s'étaient repentis de leurs [illegible] respectifs en apprenant qu'elle servait [illegible] avec Lui dans le bataillon de Quercy-[illegible], & que, décorée pour

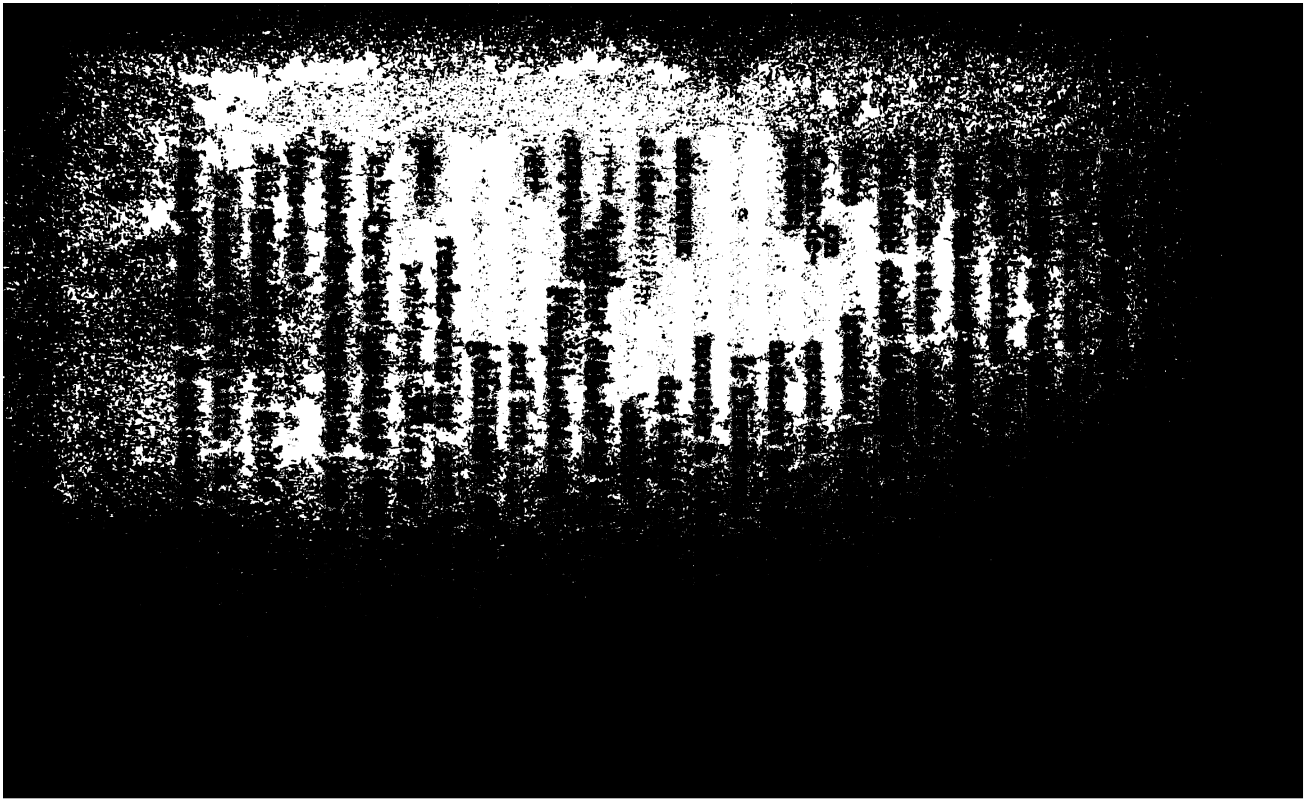

beaucoup de [illegible]
que toi, pour [illegible]
aussi, lui [illegible]

— S'il ne l'a pas [illegible],
& je déclare ici pardevant vous qu'il la méritait mieux que moi.

— Ça, protesta-t-il tout confus, ce n'est pas vrai !

— Sacré nom d'un chien ! nous appliquer un démenti ! Quand un homme tel que moi garantit une chose, il en est sûr, & ce que j'avance est la pure vérité !...

— Nous vous croyons également, intervint le vieux Guillem, maîtrisant enfin l'émotion qui l'avait à demi paralysé ; vous parlez d'or l'un comme l'autre & chacun de vous a raison ! Ainsi, le débat est fini ; mais il ne s'agit pas de tout ça ! Nous autres ici, qui n'avons pas été témoins de l'affreuse débâcle & qui n'avons guère bougé de nos résidences, nous grillons de connaître par vous, militaires qui certes en êtes suffisamment informés, ce que l'on ourdit tant sur nos domaines qu'à l'étranger, d'où tous les braves conscrits de nos communes qui n'ont pas succombé sous la mitraille ou péri là-bas [illegible] les

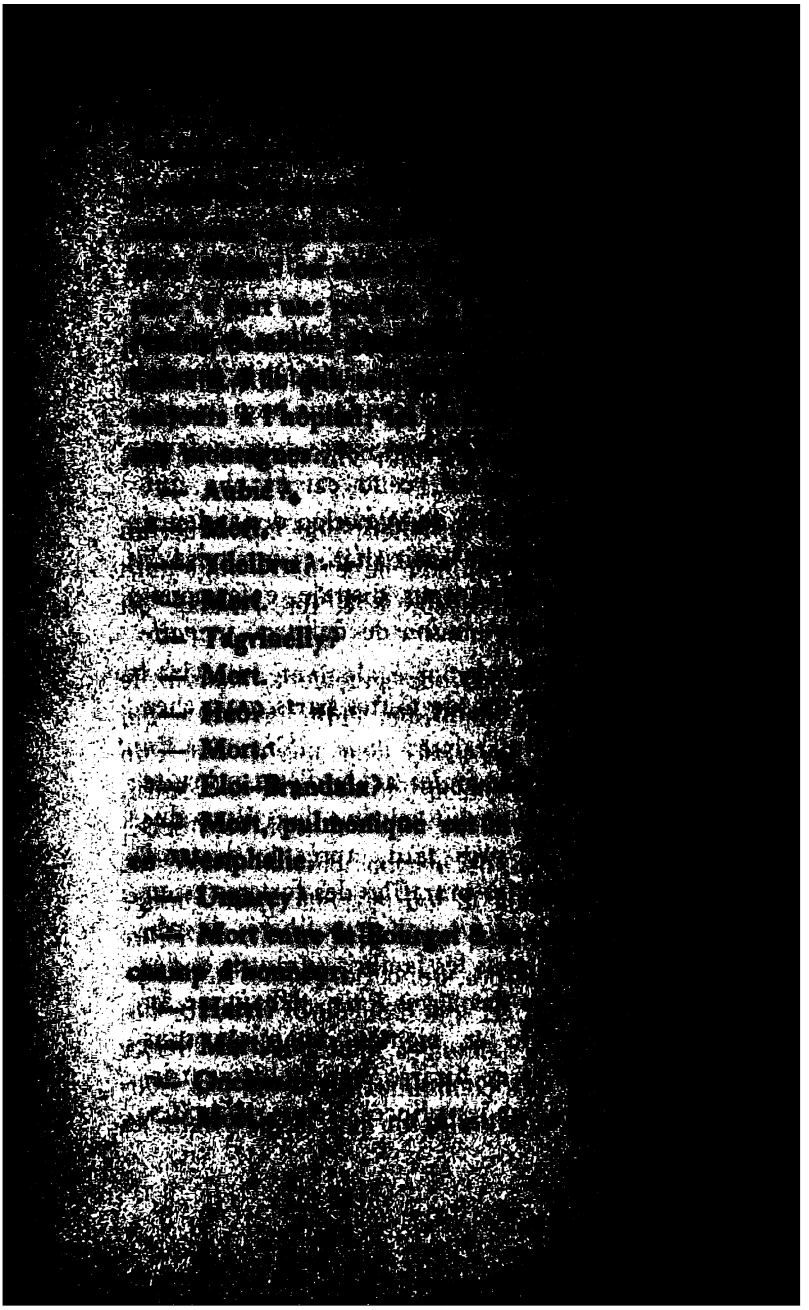

— Tenez, [illegible]

— Mort. [illegible]

— Et Pilon [illegible]

— Mort, [illegible]

— Tonnerre de Dieu! [illegible] passés? Et toi, [illegible] il n'y a [illegible] qui n'ait rien! & ce n'est pas [illegible] ah! quelle calamité! Raconte-nous [illegible] ces massacres, ce deuil, cette [illegible] qui dépasse peut-être celle de Waterloo [illegible] tant la garde, on en était déjà, [illegible] & pour que rien ne nous distraie, enfermons-nous là, dans cette maison de débit où tu parleras plus librement.

— Oui, cria-t-on de toutes parts, oui, chez la veuve *Jaffre*!

Entraînés par la foule, avide d'être instruite de tout ce qui [illegible] dans Paris durant le siège [illegible] après le désarroi général, [illegible] des fortunes [illegible] pays [illegible] libérés de pénétrer avec elle [illegible] surannés & [illegible] tris de l'[illegible], débaptisés [illegible] Quatre-Septembre, [illegible] rebaptisés, sous cette rubrique [illegible] & passablement [illegible] révérencieuse [illegible] déchus: *[illegible]*.

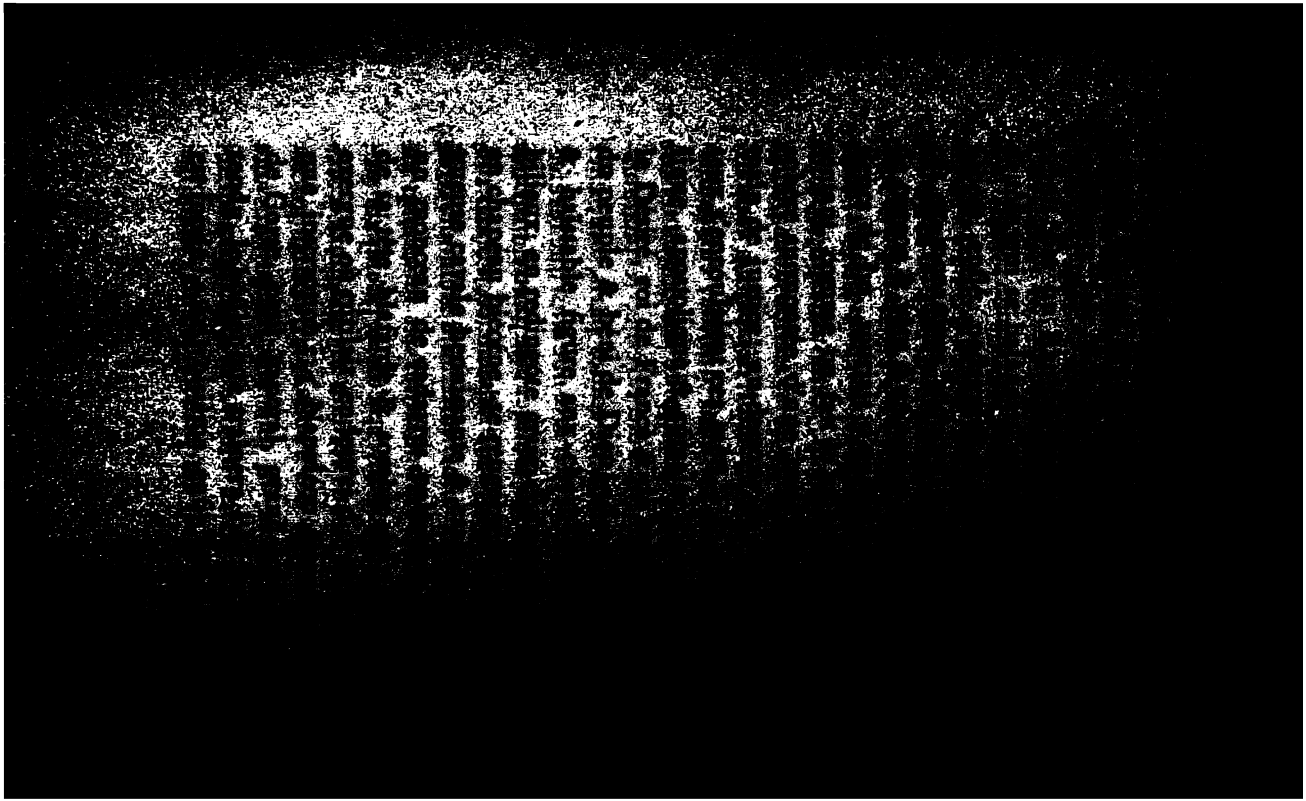

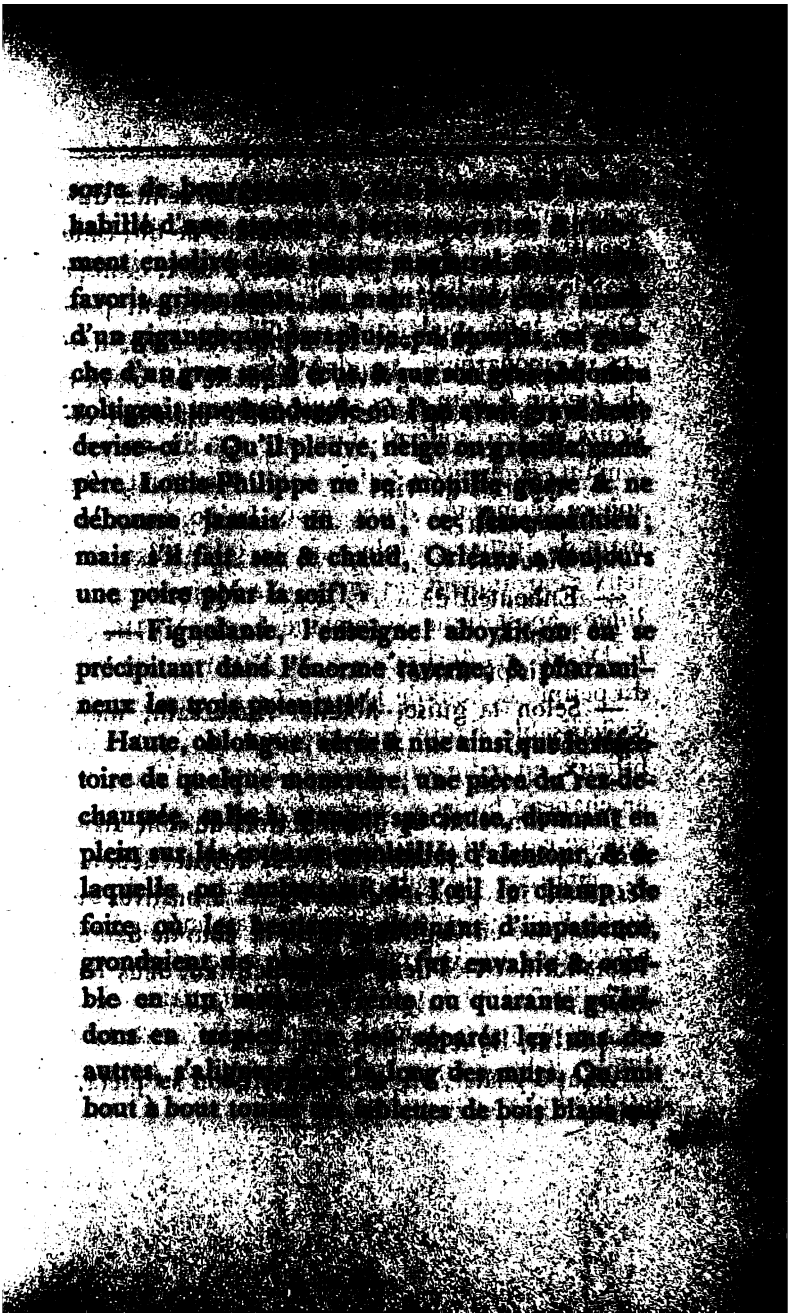

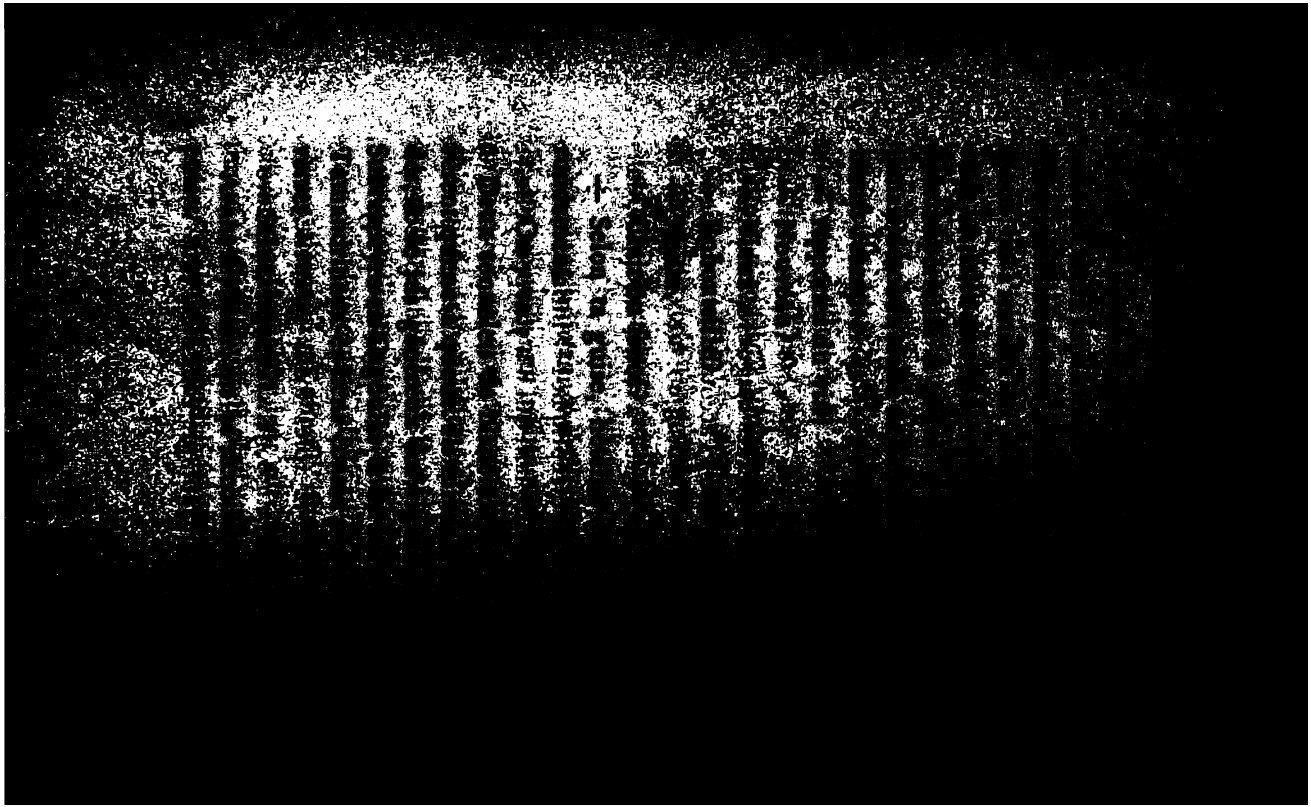

— Intrépides [illegible]
santé [illegible]

Tous deux [illegible]
celui-ci, non moins ému [illegible]

— Paysans du Quercy, que [illegible]
souhaits!

On trinqua là-dessus, on engloutit [illegible]
coup plusieurs rouges-bords, après quoi le patriarche bourdonna :

— Chut!

Immédiatement toutes les langues se bridèrent, & chacun, s'étant rassis, s'accoutra de son mieux & prêta l'oreille.

— A présent, dégoisez à votre aise, toi, la brune & toi le blond!

— Dispensez-moi, répliqua-t-il intimidé, cela concerne ma sœur de lait, qui n'a pas peur, elle, de s'exprimer en public.

Crête-Rouge, ayant [illegible] son poudreux képi, se leva. Debout & tête nue, il croisa délibérément les bras [illegible] ses esprits avec tranquillité [illegible]

— Citoyens, [illegible] avoir promené sur l'assemblée un [illegible] vous apprendre à la bonne [illegible] vous désirez savoir; vous tous ici, [illegible] vous êtes, vous [illegible]

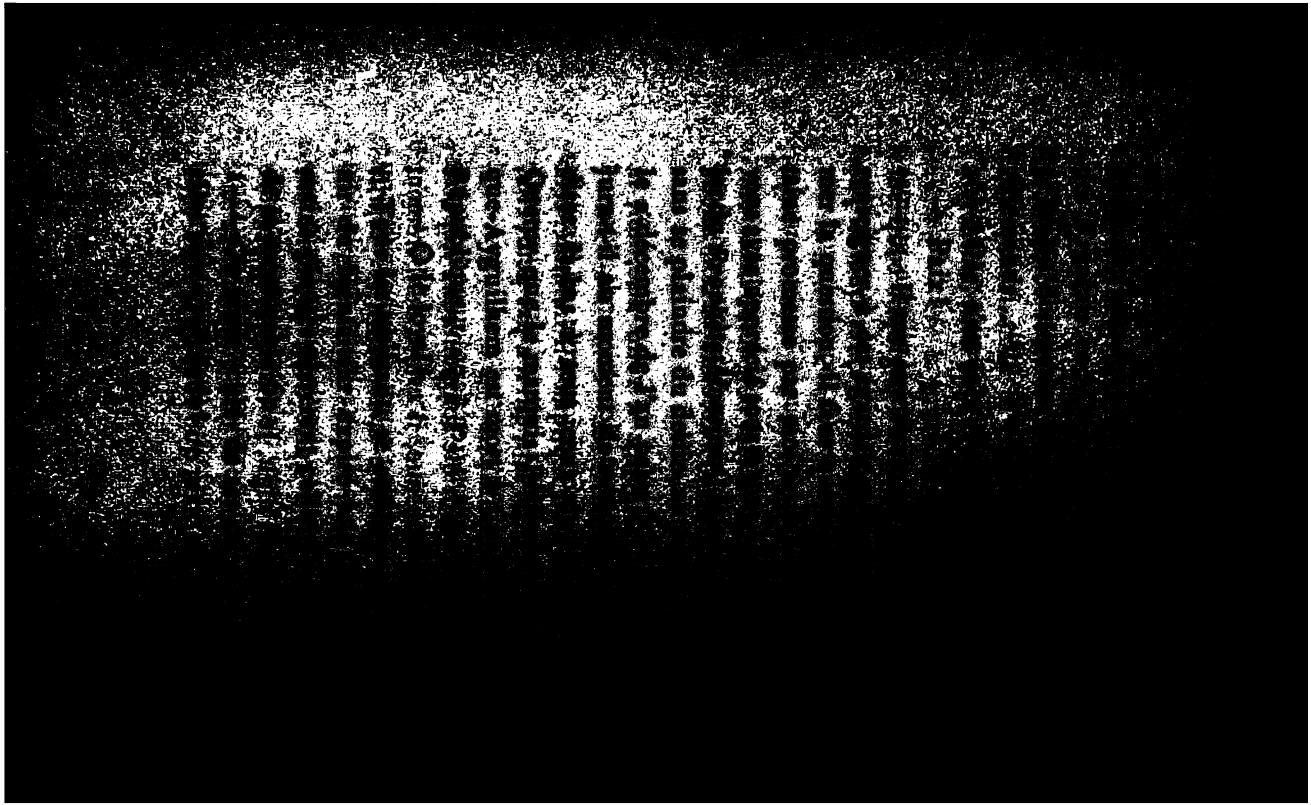

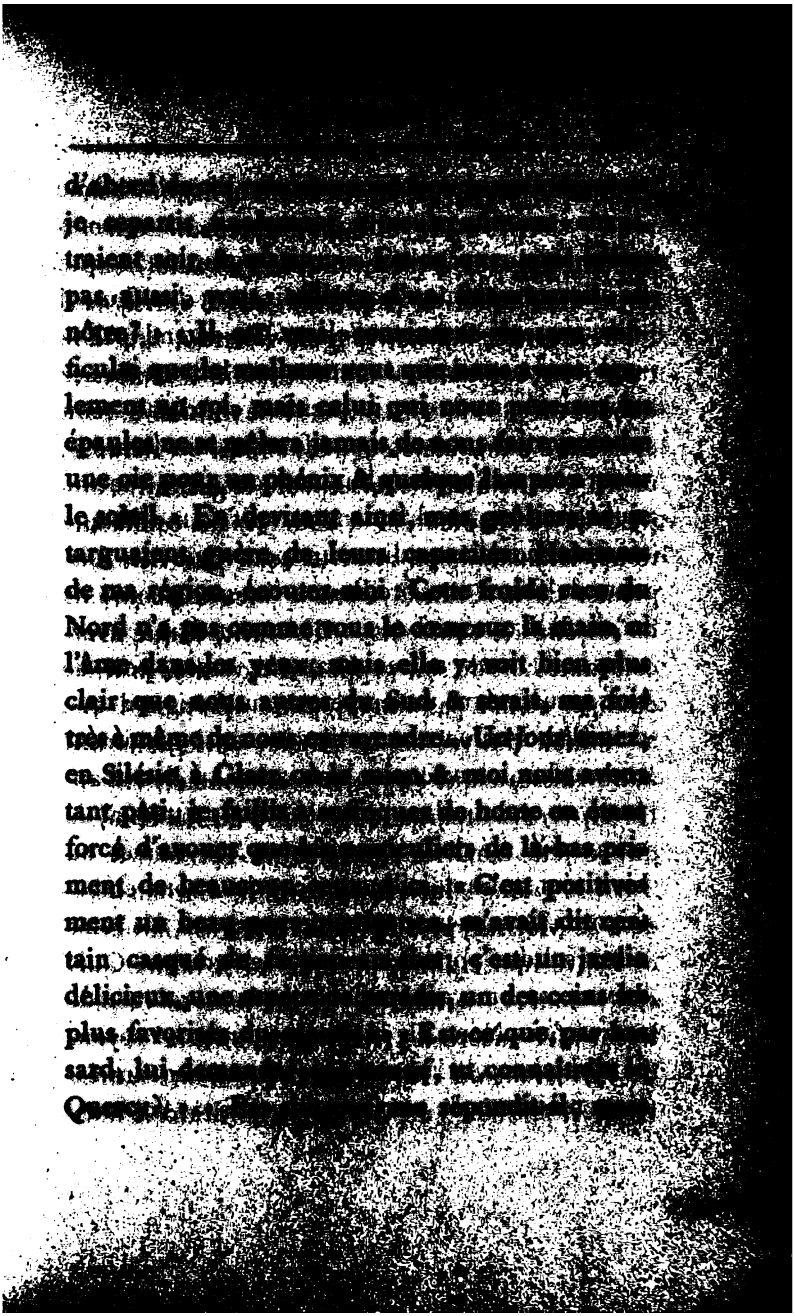

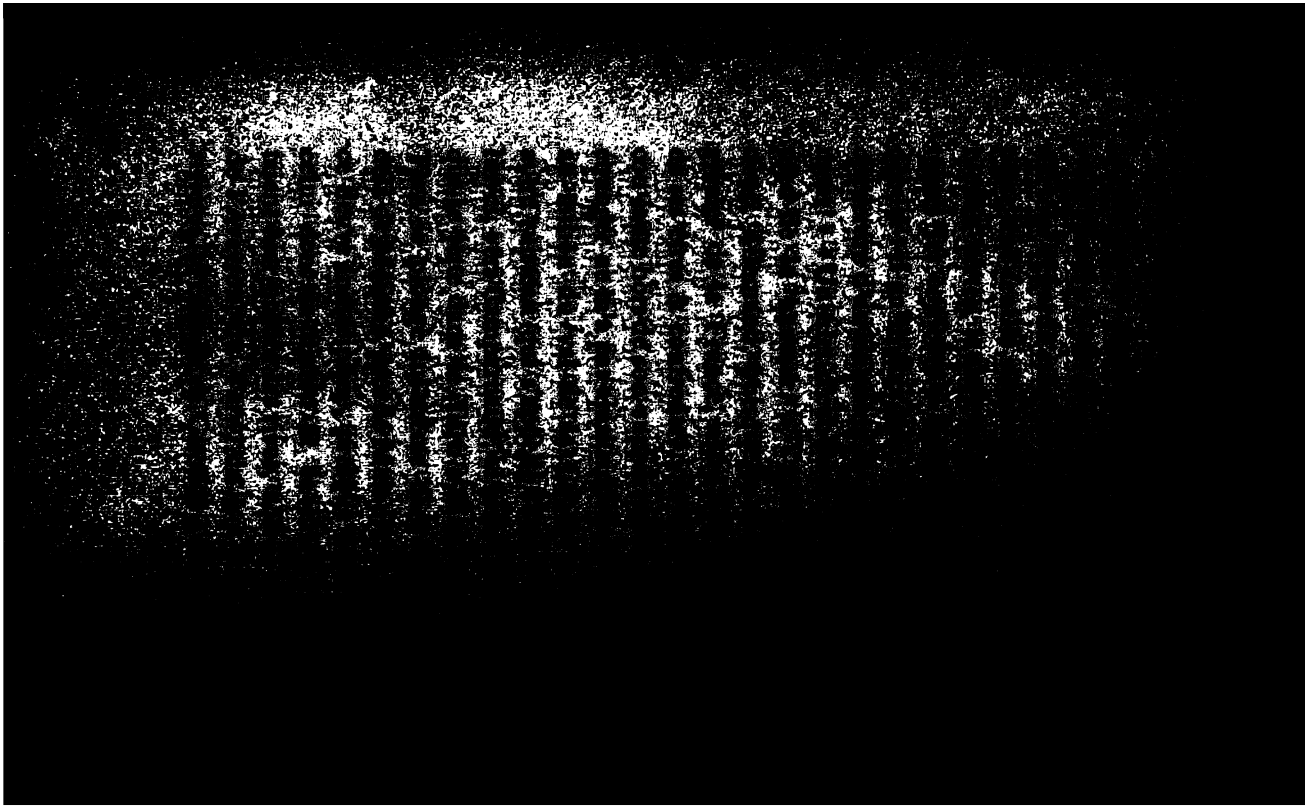

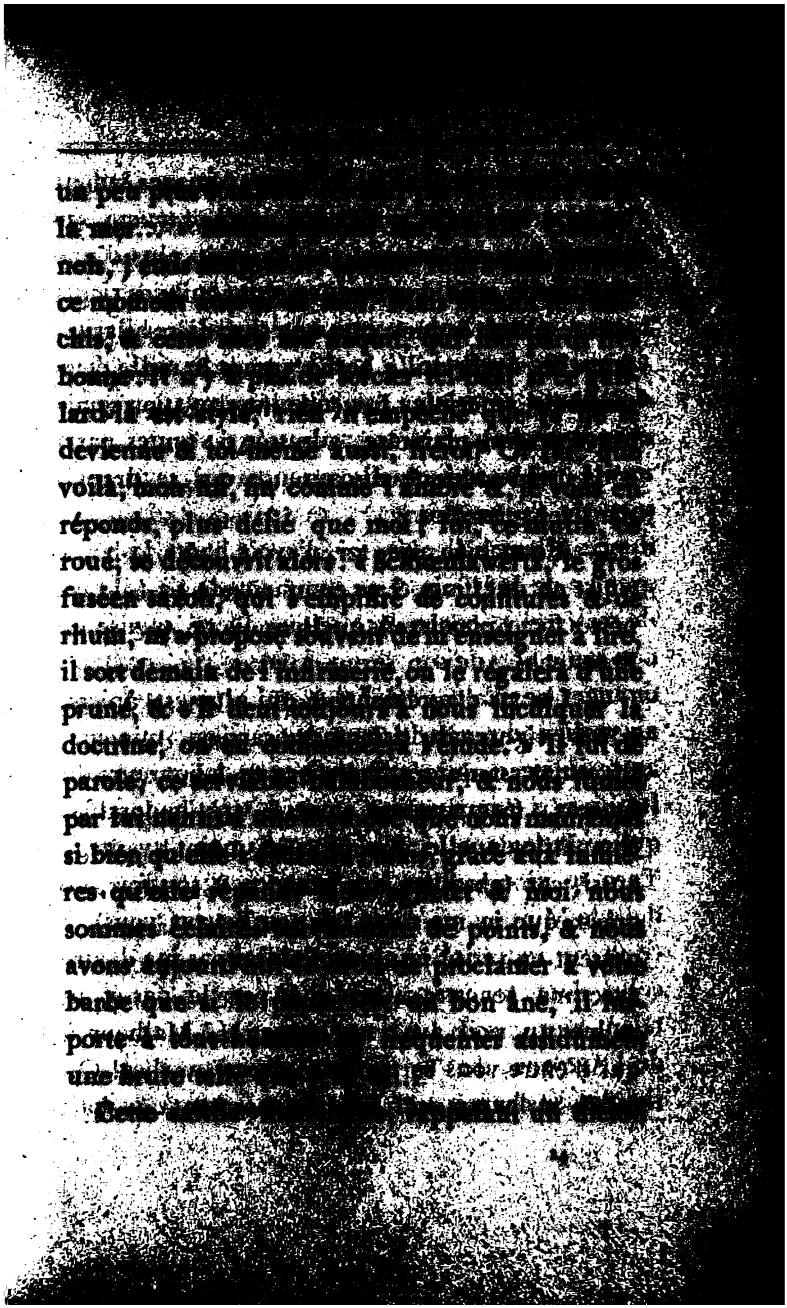

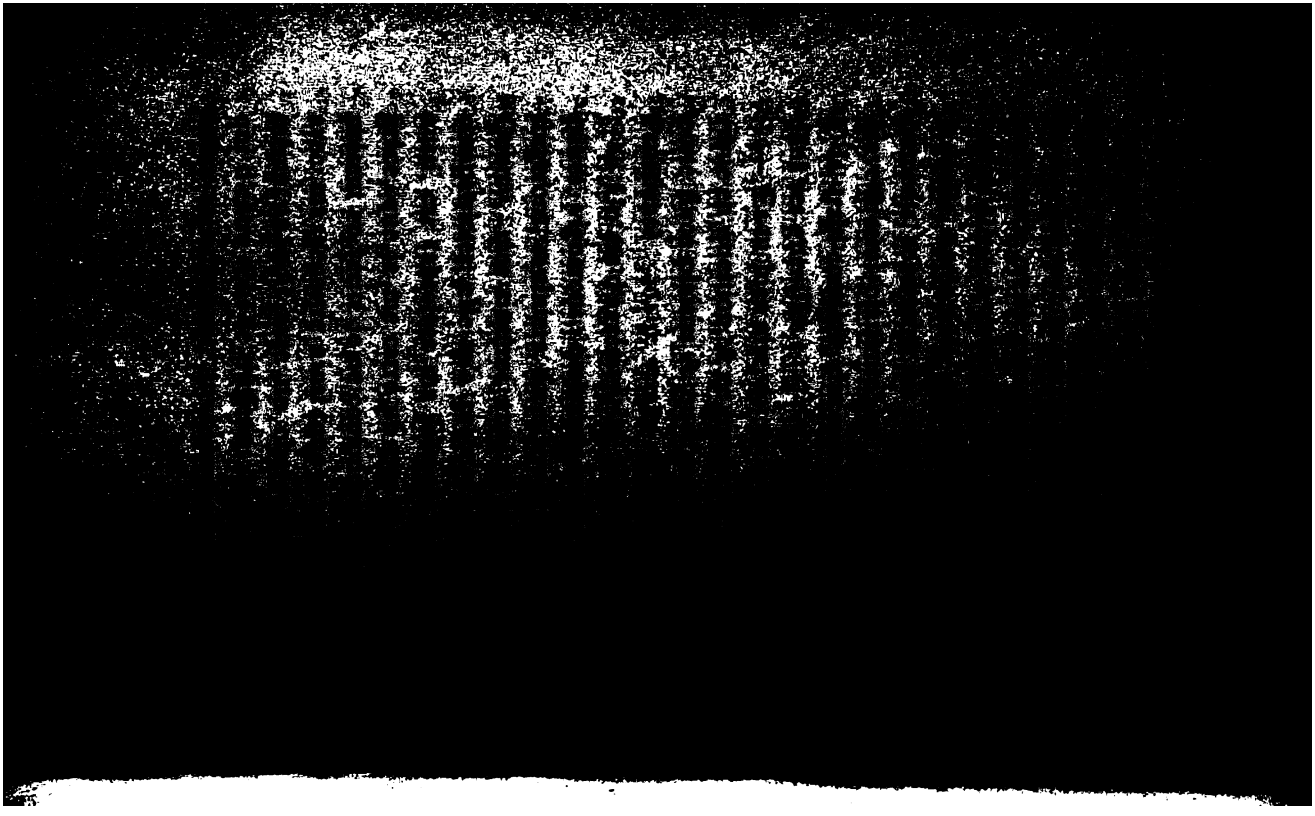

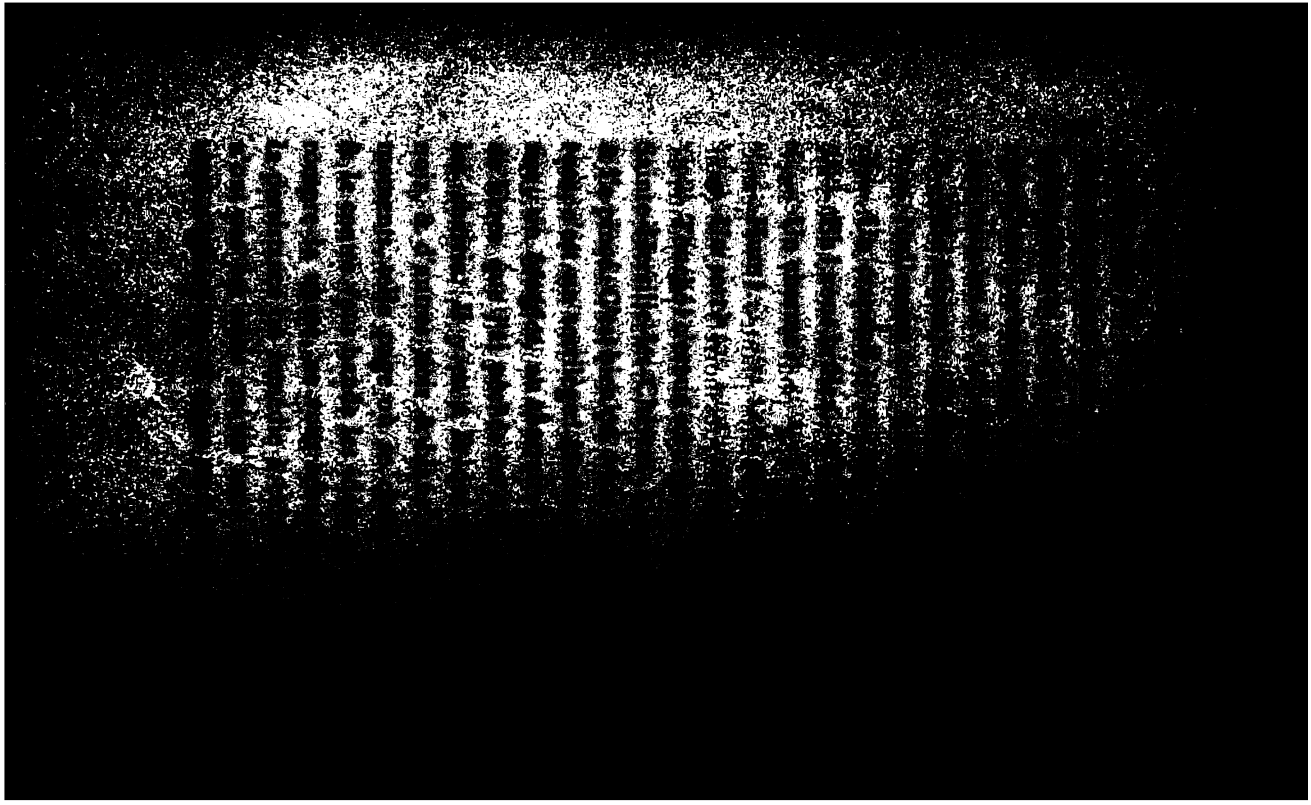

gré les [illegible]
pas non plus [illegible]
écrivains. [illegible]
Quercy, rien ne [illegible]
beur. Une cervelle de chrétien [illegible]
à bonifier qu'une sablonnière ou qu'une [illegible]
raie. Au delà des cordilières d'Elbroz, [illegible]
les différents & nombreux systèmes qui se contre-
minent en ces imprimés vous seront détaillés un
de ces quatre matins &, pour sûr, vous serez
ébaubis que tant de belles plantes aient germé
dans la caboche de quelques mortels en chair & en
os comme nous... Il me semble que j'entends
au fond de ce cabaret une voix nasillarde ; est-ce
toi, taillandier de Sainte-Zoé-Prédicante & pre-
mier moutardier du pape ? toi, Martien Nadalot,
incorrigible pantin, qui te moques de mes roman-
ces ? Ah ! mais [illegible] dans le coco que si
l'heure n'a pas [illegible] longuement
à la veillée, au coin du feu. L'hiver, on est apte,
mon gars, à [illegible] à toi comme à tous,
ici même, à [illegible] préparation aucune,
que nous [illegible] assis à mes côtés
& moi, sa [illegible] vous catéchise, appro-
fondi l'alphabet [illegible] afin de fermer le
bec aux [illegible]

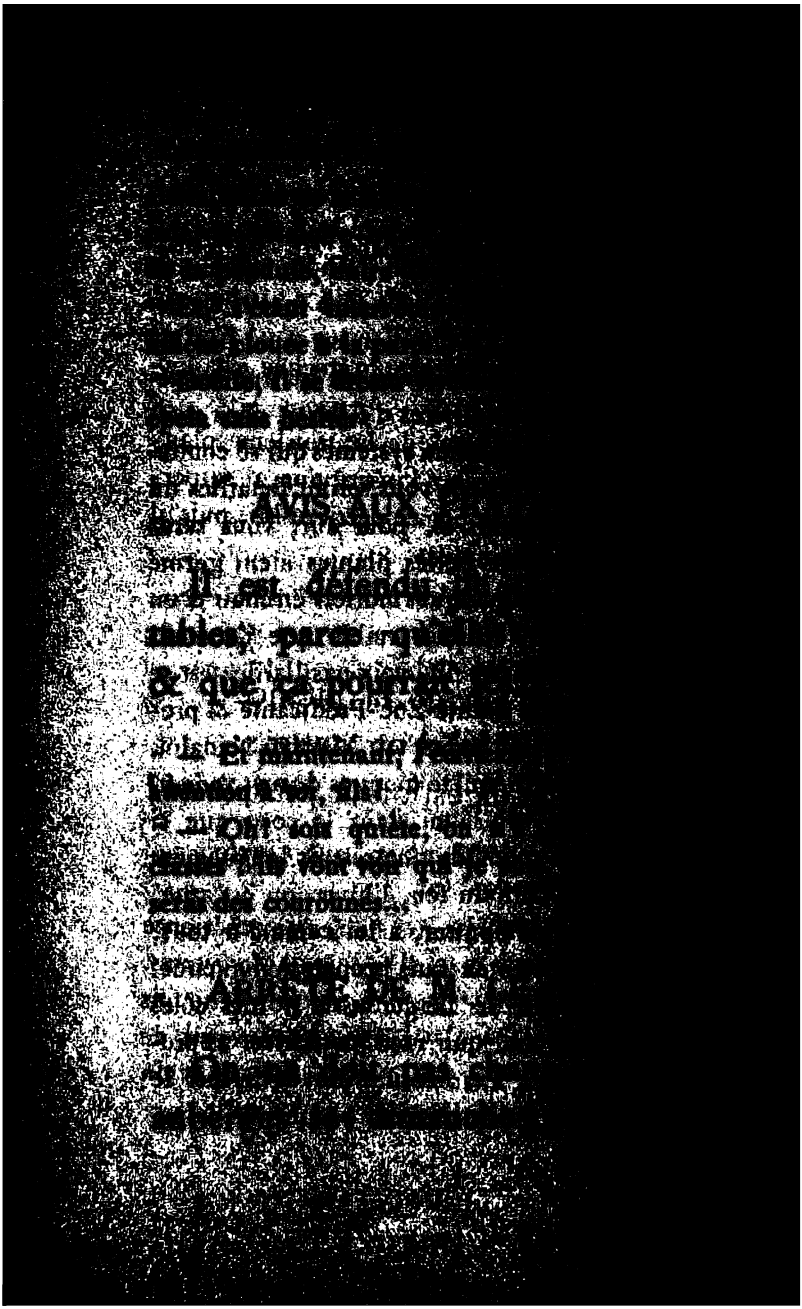

offices, [illegible]
glise & que [illegible]
pas [illegible]

— Et cette autre pancarte [illegible] à la cymaise ?

Un peu trop éloigné de la troisième planchette pour en percevoir l'inscription, il se percha sur une console placée derrière lui, puis il syllabisa très-couramment :

L'on paie le vin & la pitance
En argent, ou bien en nature,
A tous bonne [illegible] & prospérité !

[illegible]

Une explosion [illegible] cette expérience si concluante [illegible] choqua les verres; on en cassa plusieurs [illegible] fut en vain cette fois que le jeune [illegible] Bœufs entreprit de mettre [illegible] louanges [illegible] bonheur [illegible]

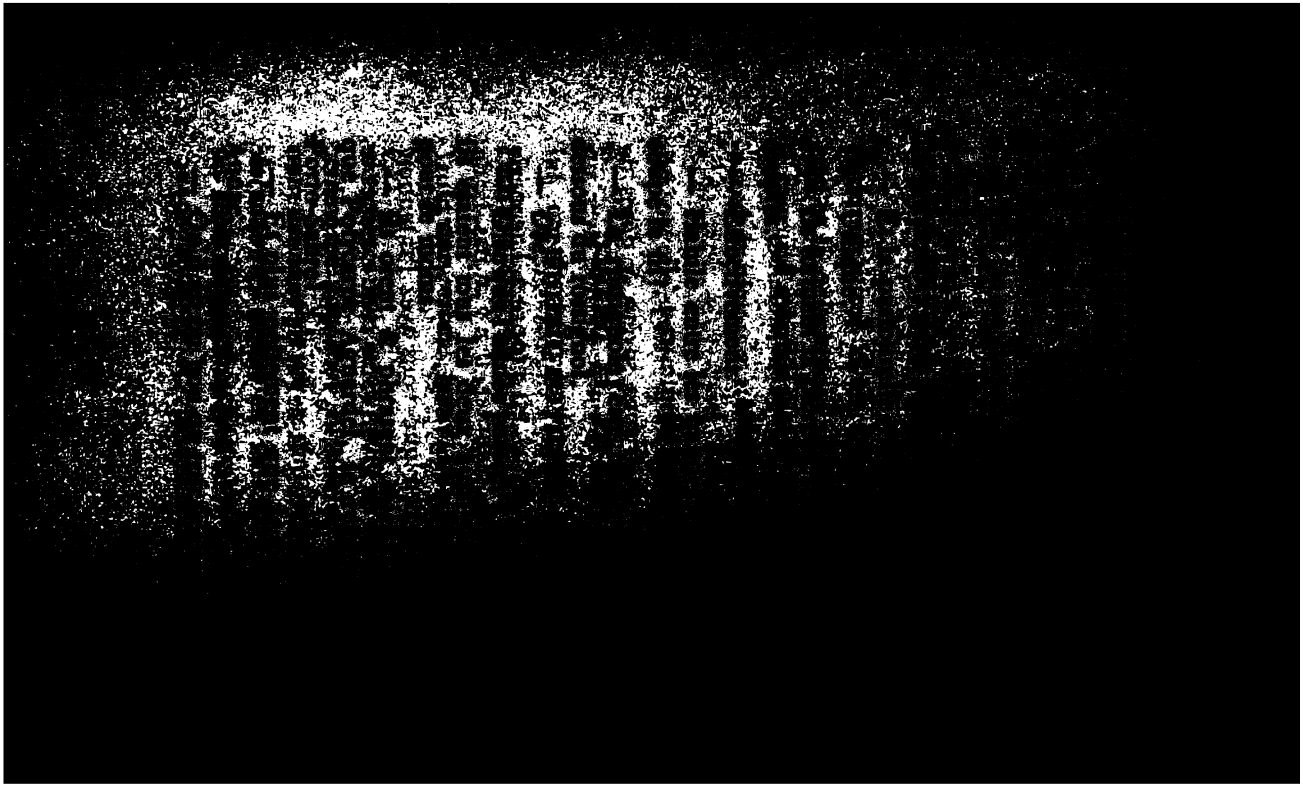

deux [illegible]
nonce à [illegible]

— Oui, [illegible]
que lui [illegible]

— Pristi ! c'est un clerc ! [illegible]

— ... Capable d'en [illegible]
juge & même à l'avocat [illegible]

— Oui, oui ! [illegible]

Le sourd [illegible] qui suivit ce [illegible]
dialogué [illegible] que lorsqu'on vit la belle [illegible]
reuse de tant de compliments, [illegible]
guer de [illegible]

— Voilà, [illegible], continua-t-elle en po-
sant sa droite sur les [illegible] & dorée de
son futur, à quel [illegible]
peu de ténacité. Ce que [illegible] lui
& moi, chacun de [illegible] à l'acquérir
aussi. Lire, [illegible] il n'y a pas là de
mystère, & ce n'est [illegible] non plus !
Seulement, [illegible] avez l'intention
de rendre [illegible] de leurs pièces à
certains [illegible] train de chercher
noise à qui les [illegible] vite en ces ma-
tières. Ah ! [illegible] si dans les
escarbouillades [illegible] simplement de
jouer [illegible]

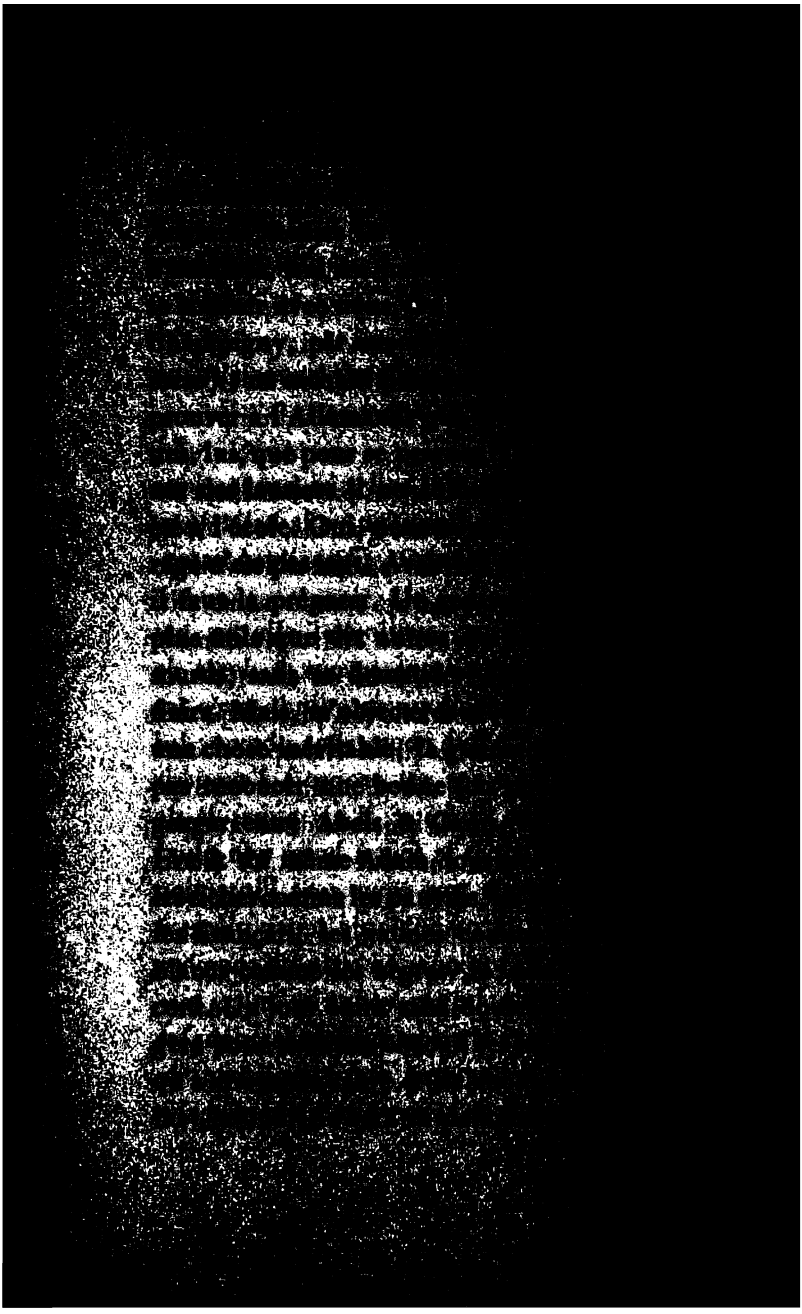

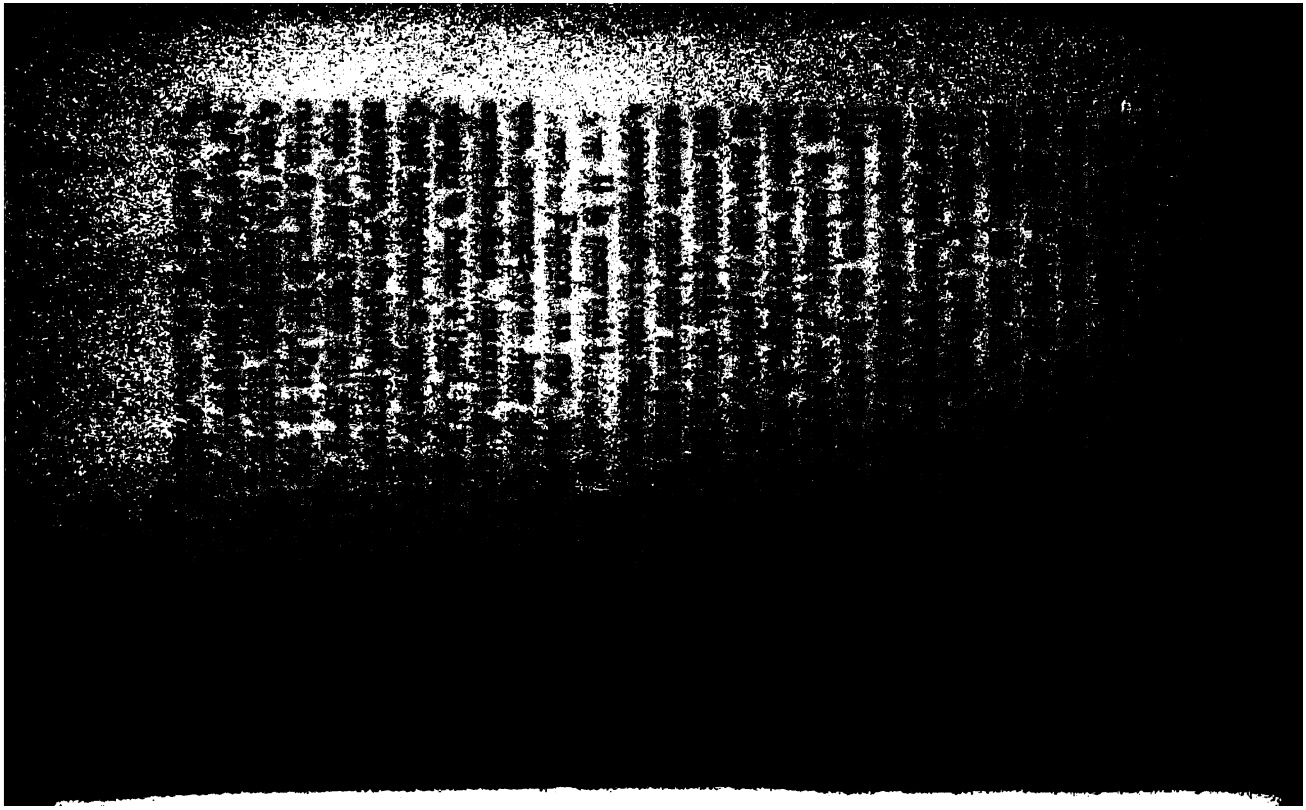

celui d'un [illegible]
avant l' [illegible]
— Tout [illegible]
celle de l'[illegible]
semble avec [illegible]
— Rond[illegible]
collines [illegible]
foncé... [illegible]
Et, de son bras [illegible]
très-consciencieuse[illegible]
pas privée, [illegible]
les vitres [illegible]
pourpré par les [illegible]
— Y sommes-nous [illegible]
tous ?
— Sans doute [illegible]
— Eh bien [illegible]
On se [illegible]
jeune [illegible]
puis on [illegible]
le foin [illegible]
& s'inondant [illegible]
sabots [illegible]
— Hardi [illegible]
animaux [illegible]
une, deux [illegible]

quatre [illegible]
sement [illegible]

— Reconn[illegible]
endroit? [illegible]

— Oui, [illegible]
Castelnau [illegible]

— Le bien [illegible]

Bientôt, [illegible]
cette fournaise. [illegible]

— Ici, [illegible] le
doigt [illegible]
ici même, il [illegible]
gloser M. l'adjoint [illegible]

— Tu [illegible]

— On ne l'oubliera pas de [illegible]
mais, [illegible]
sur [illegible]
place [illegible]

Et [illegible]
une [illegible]
du [illegible]
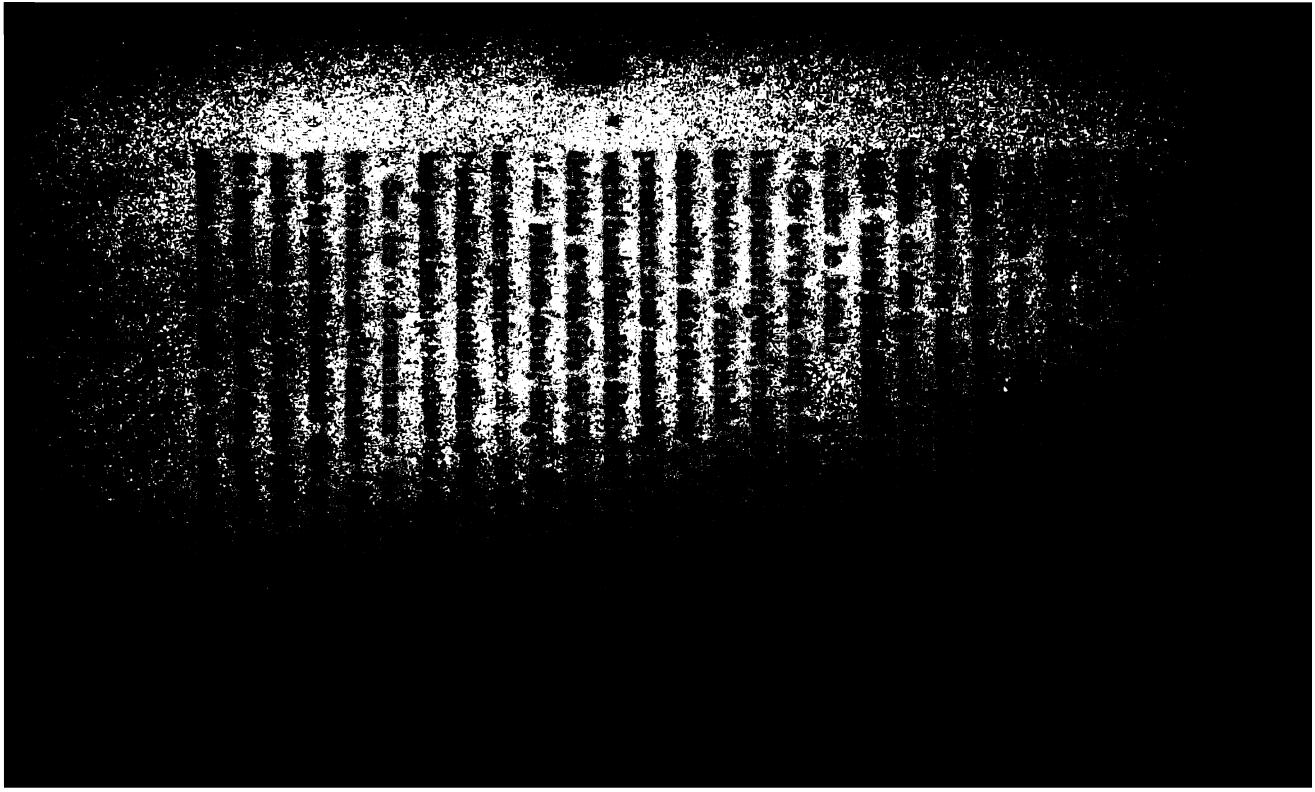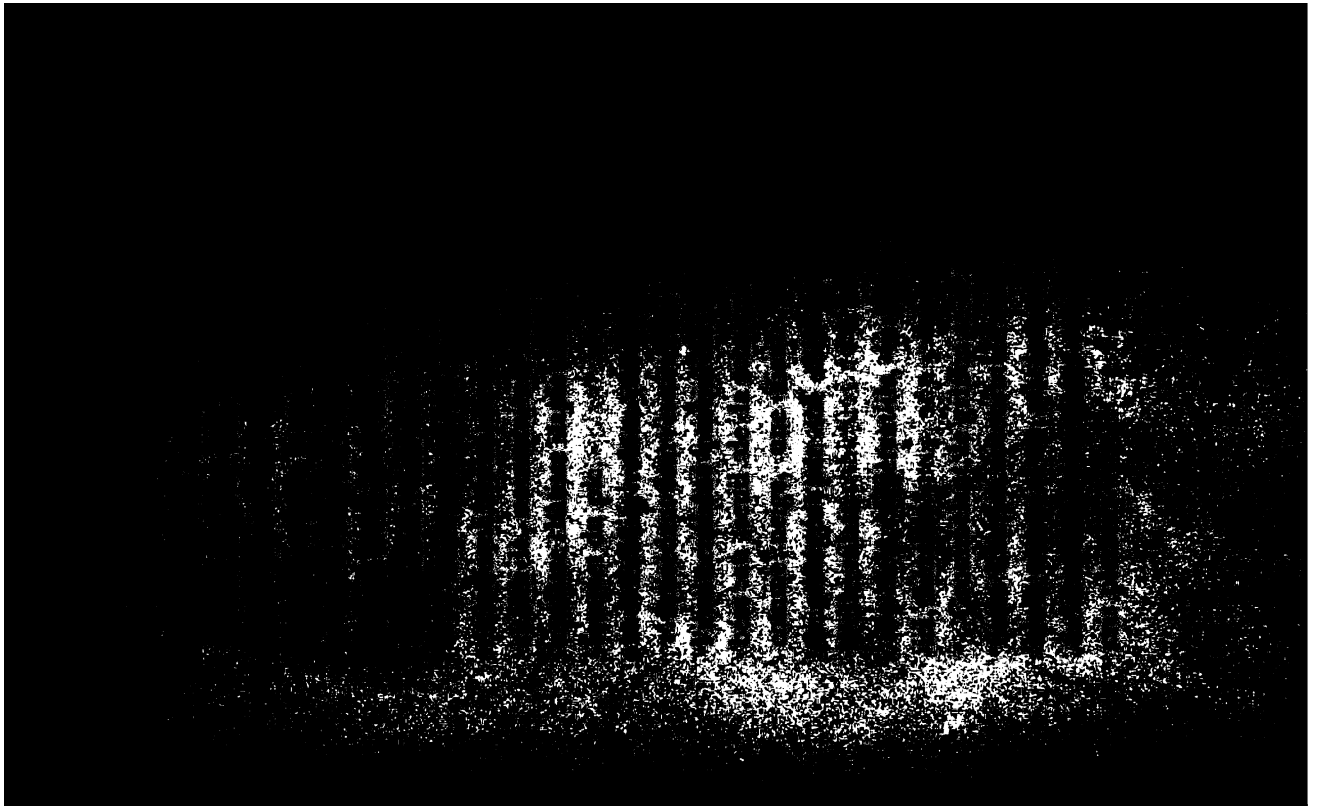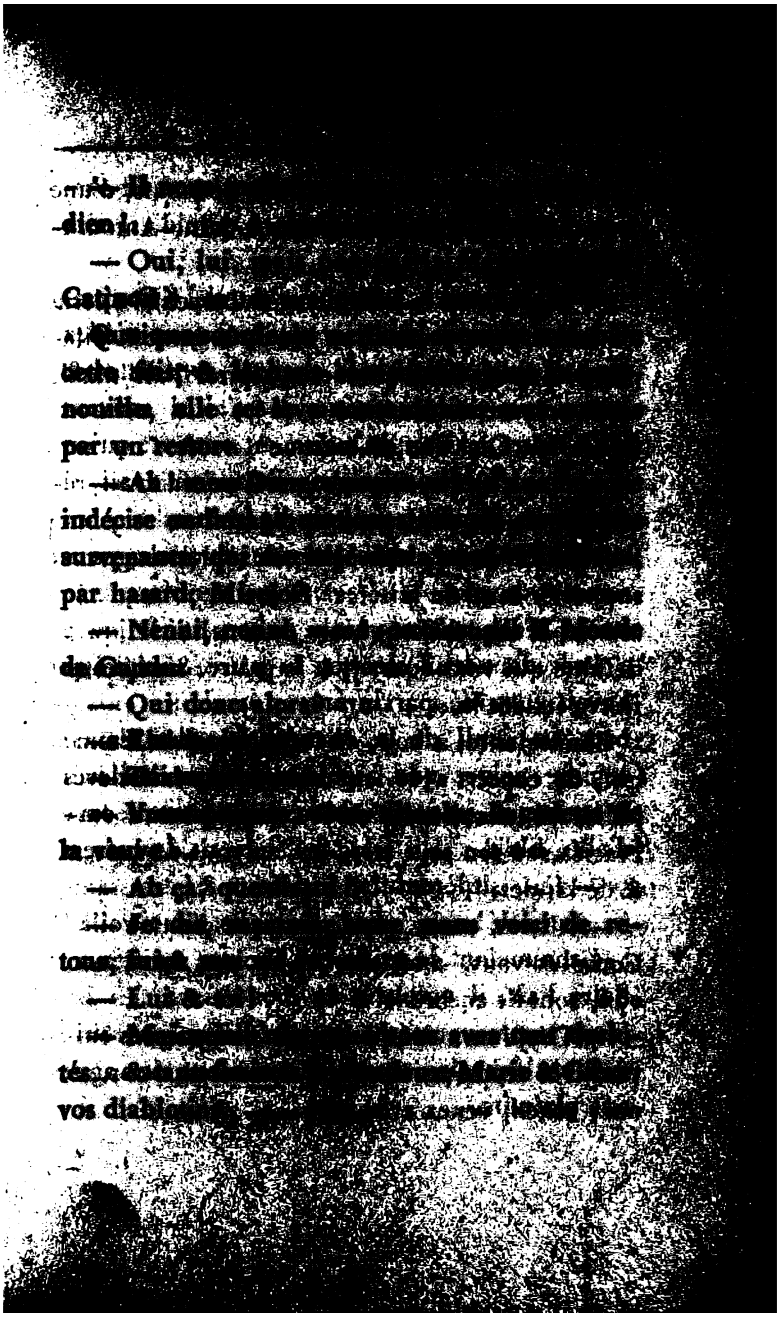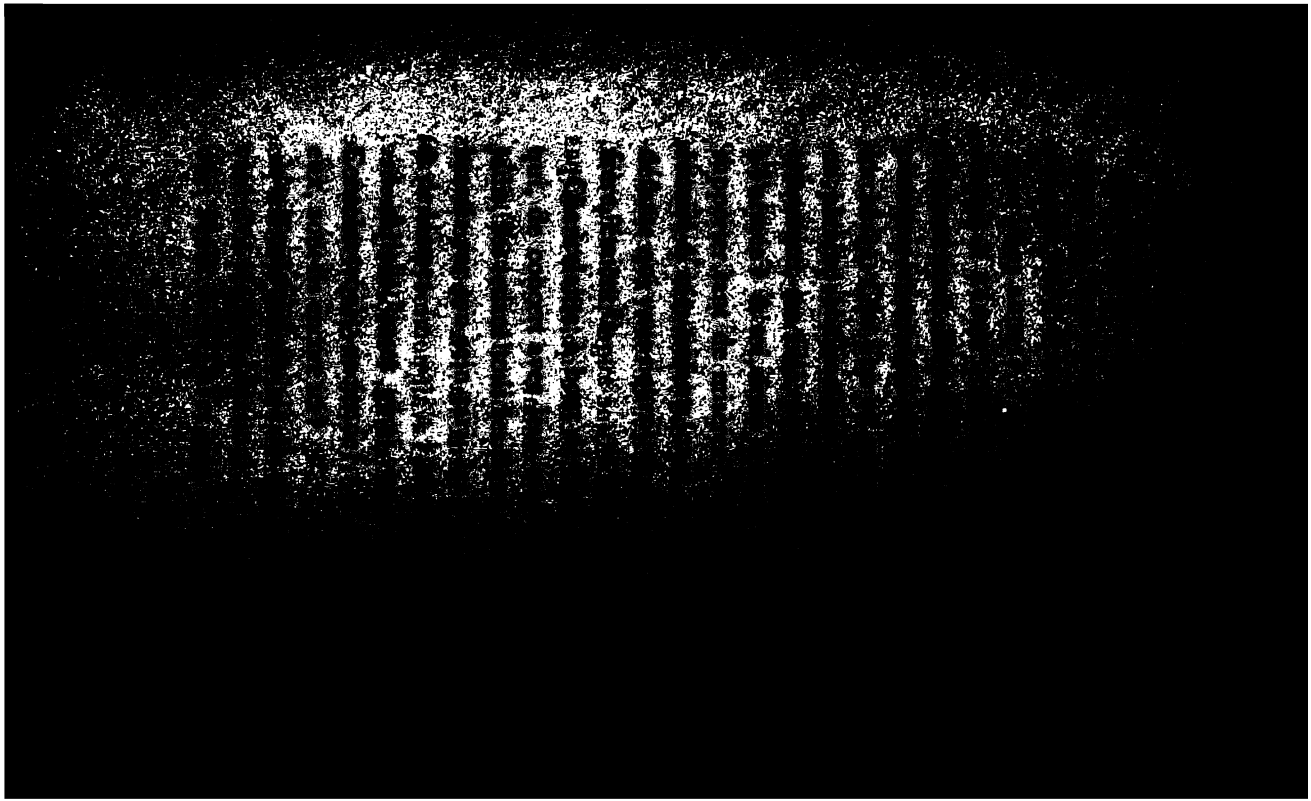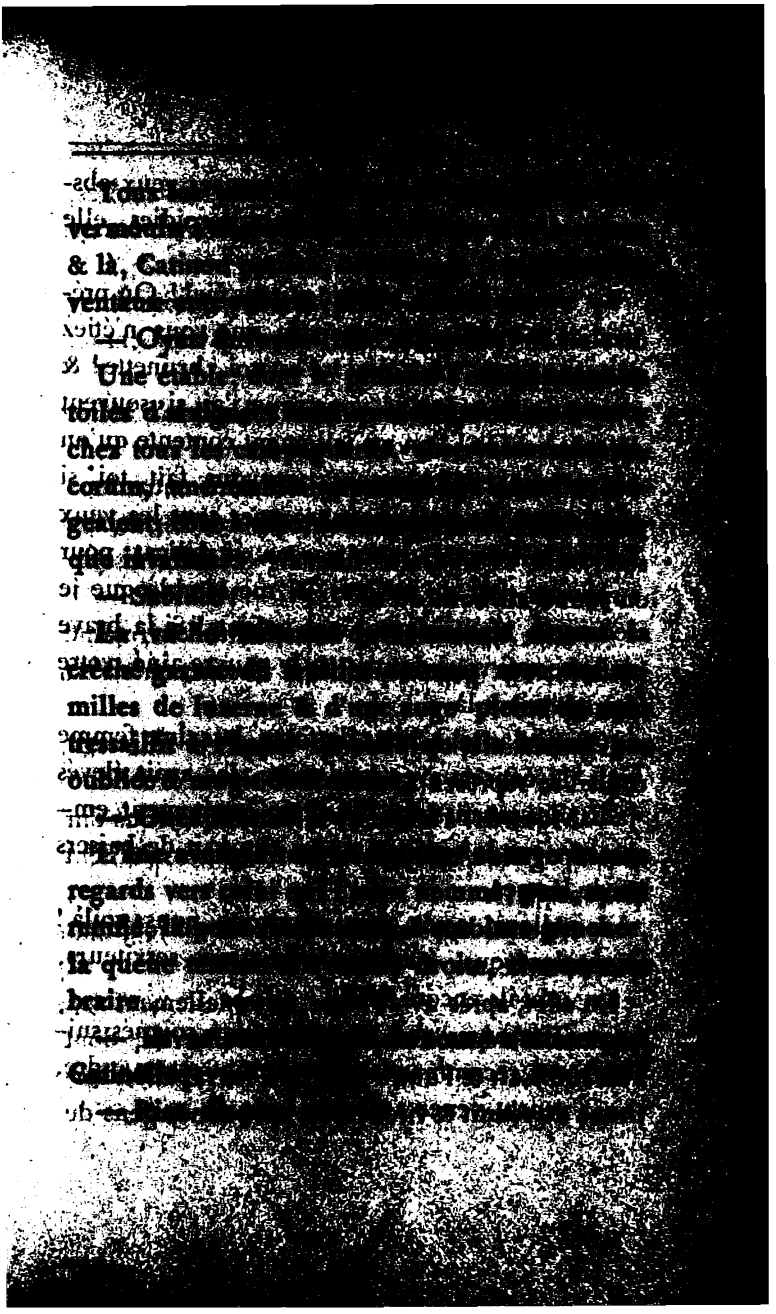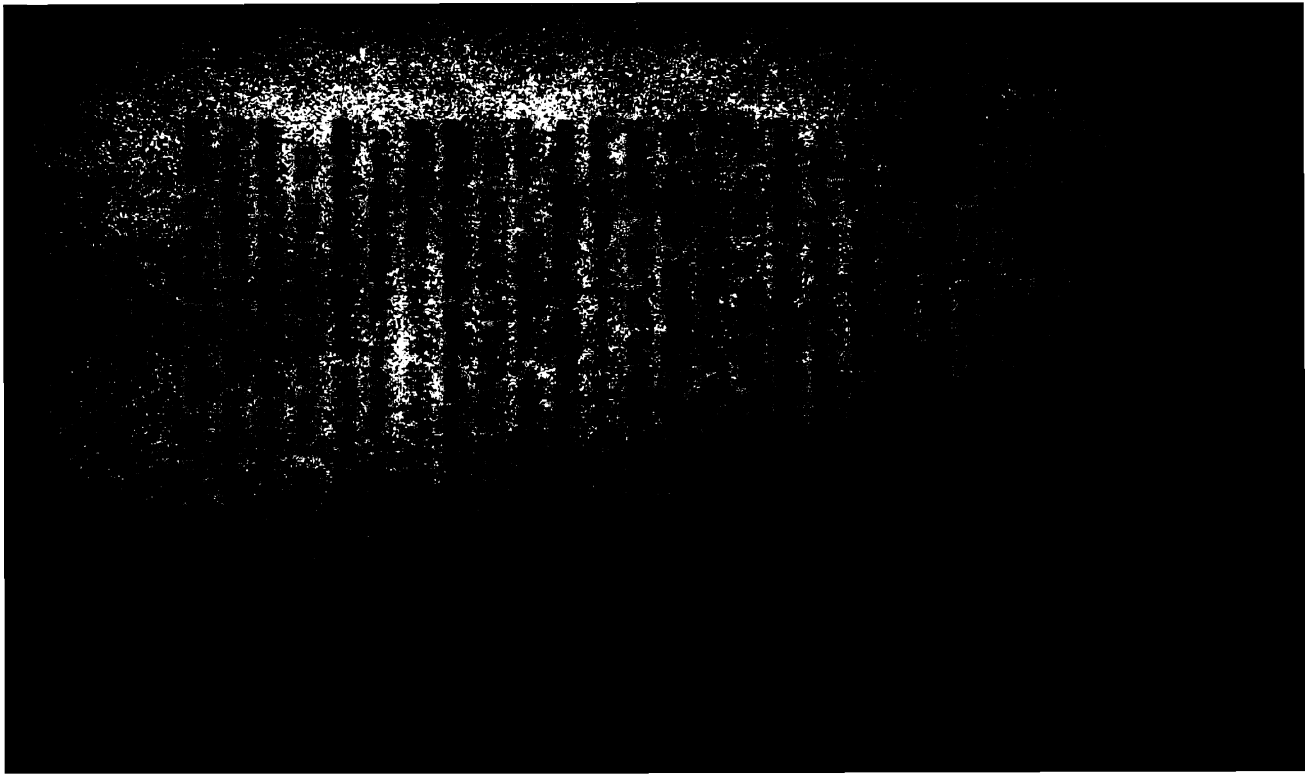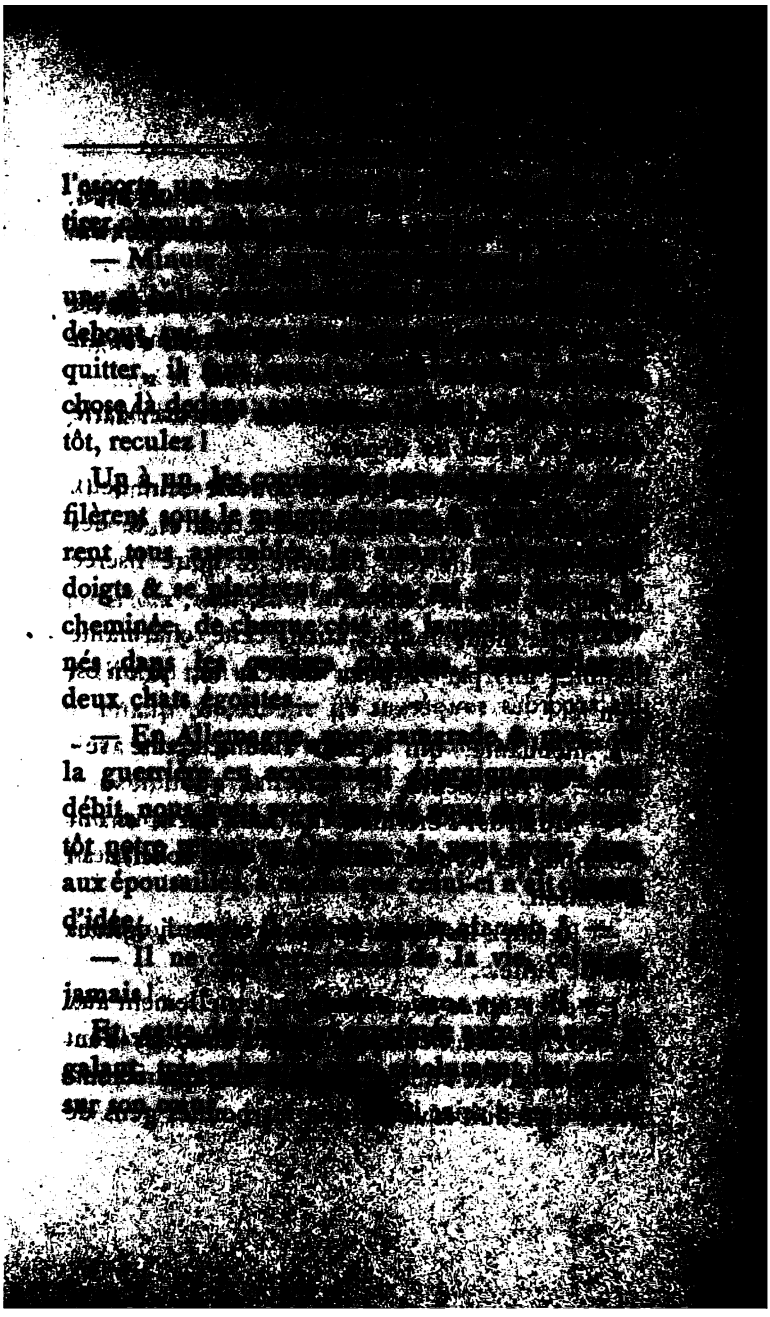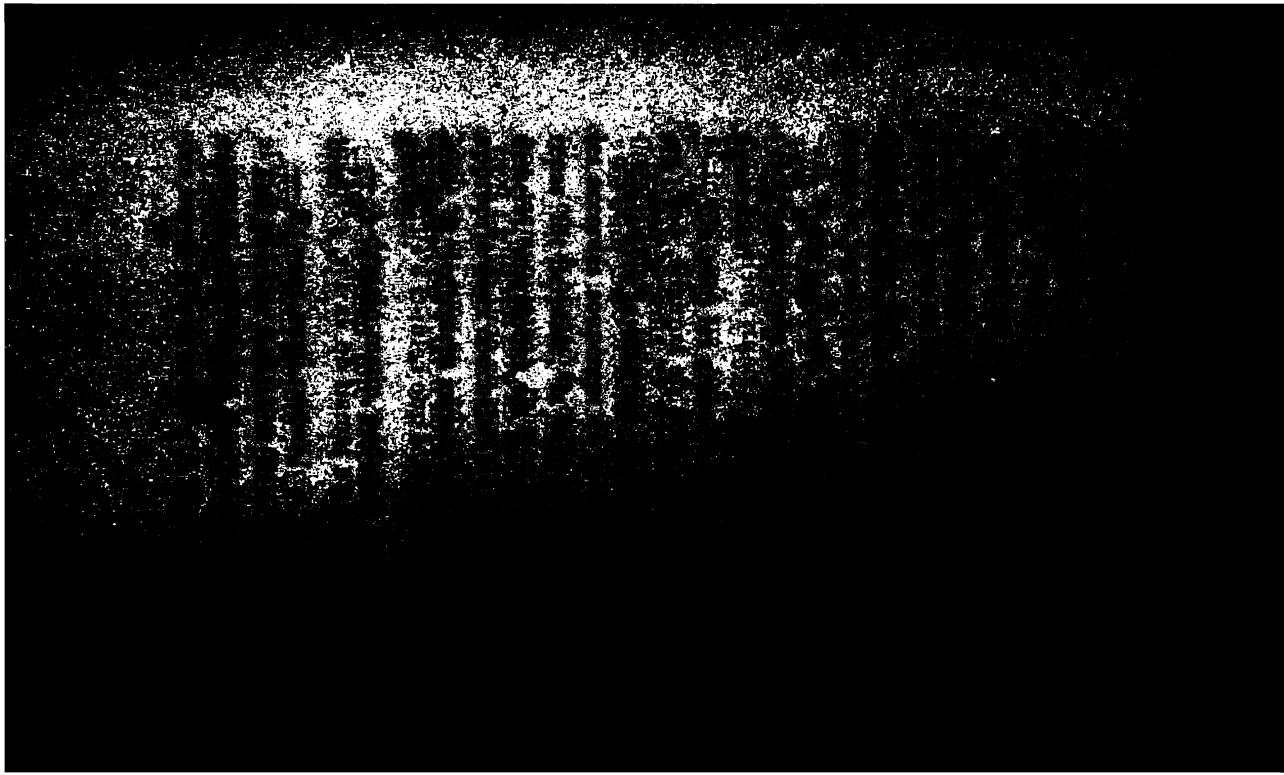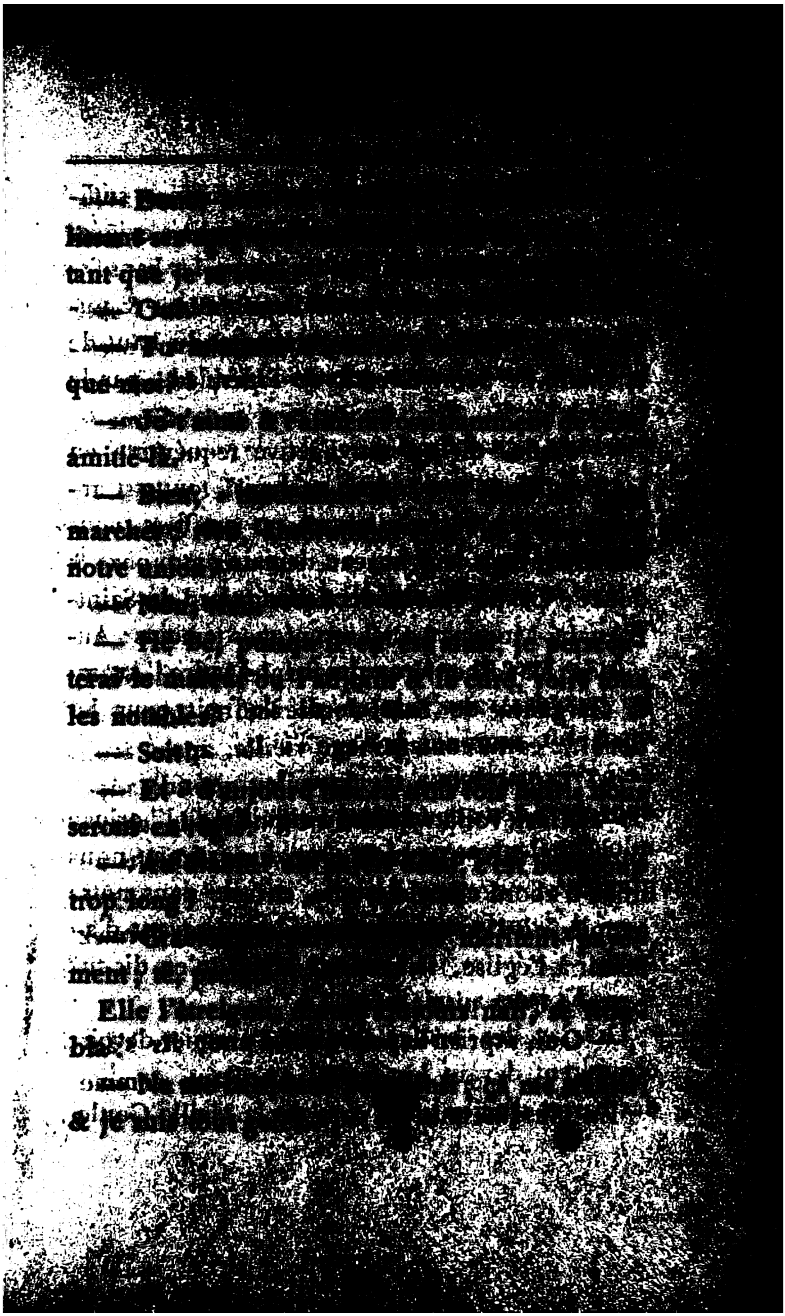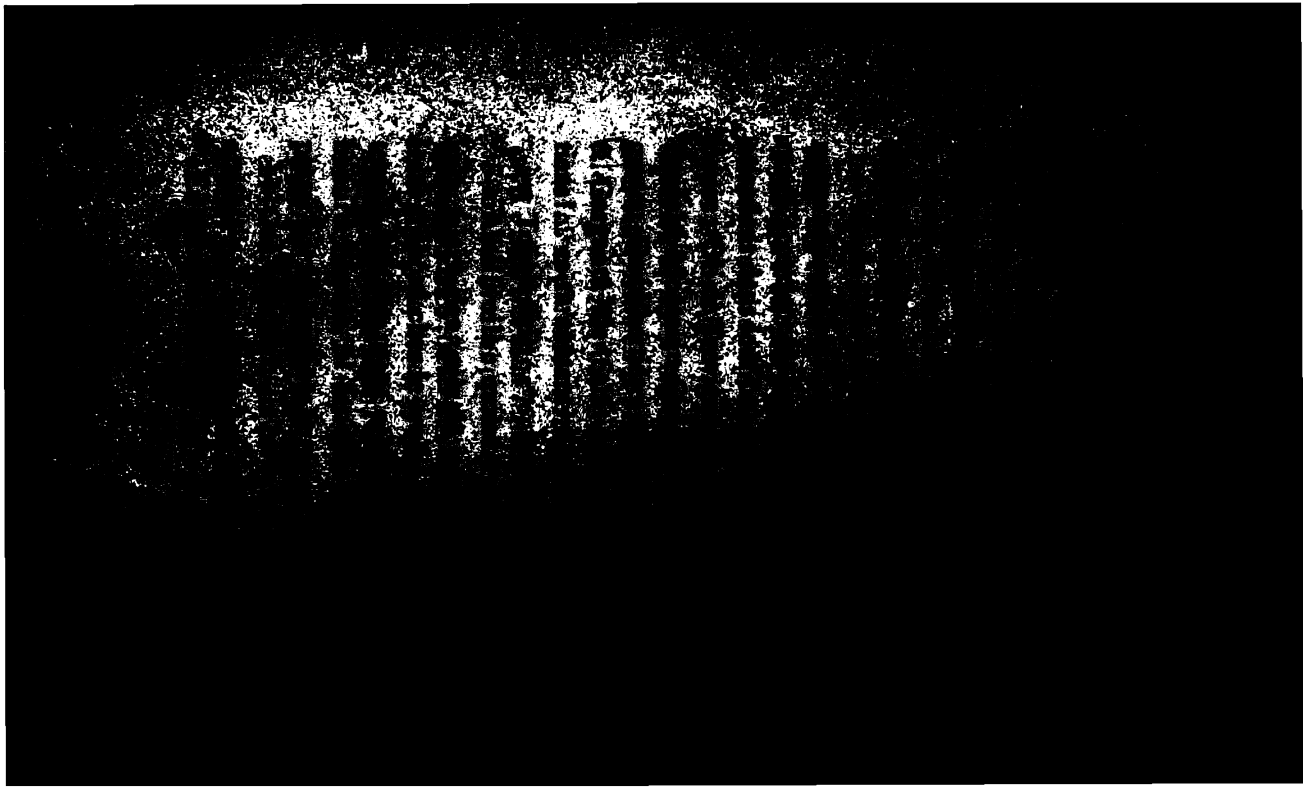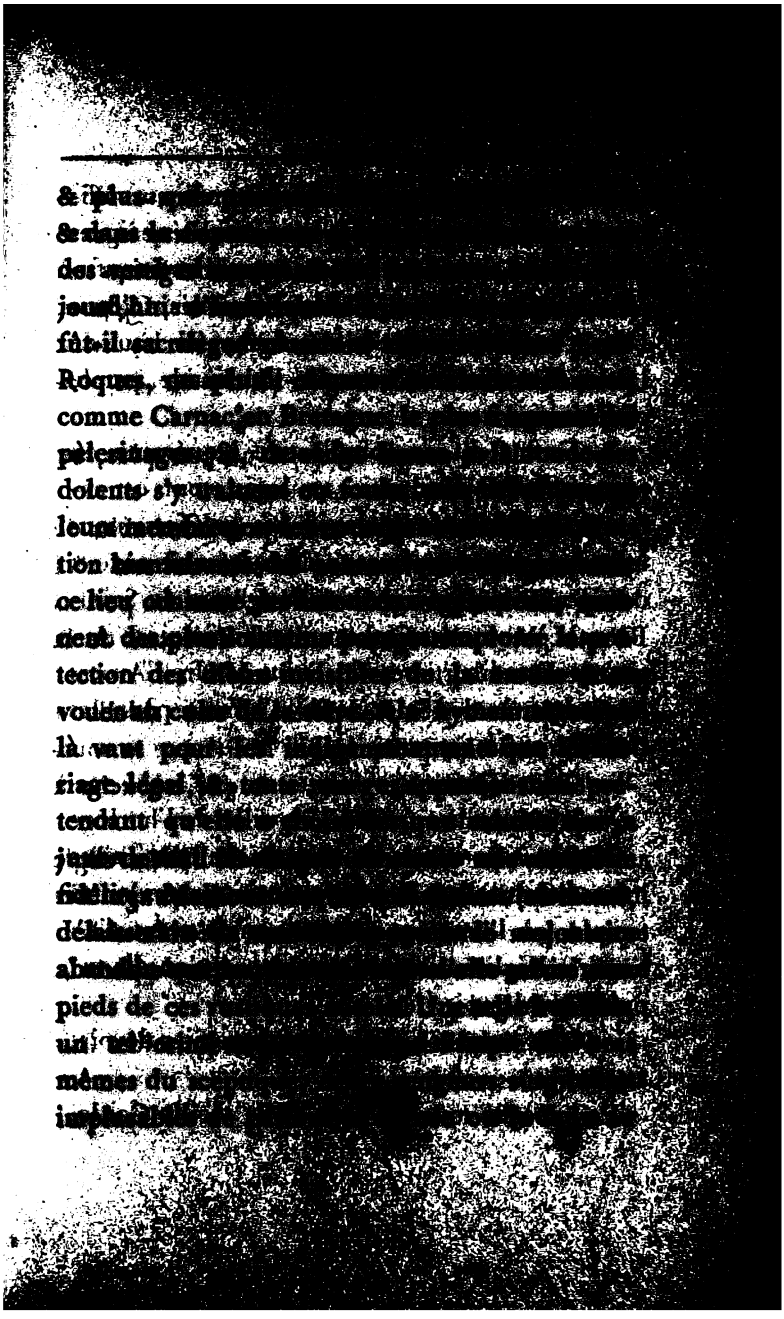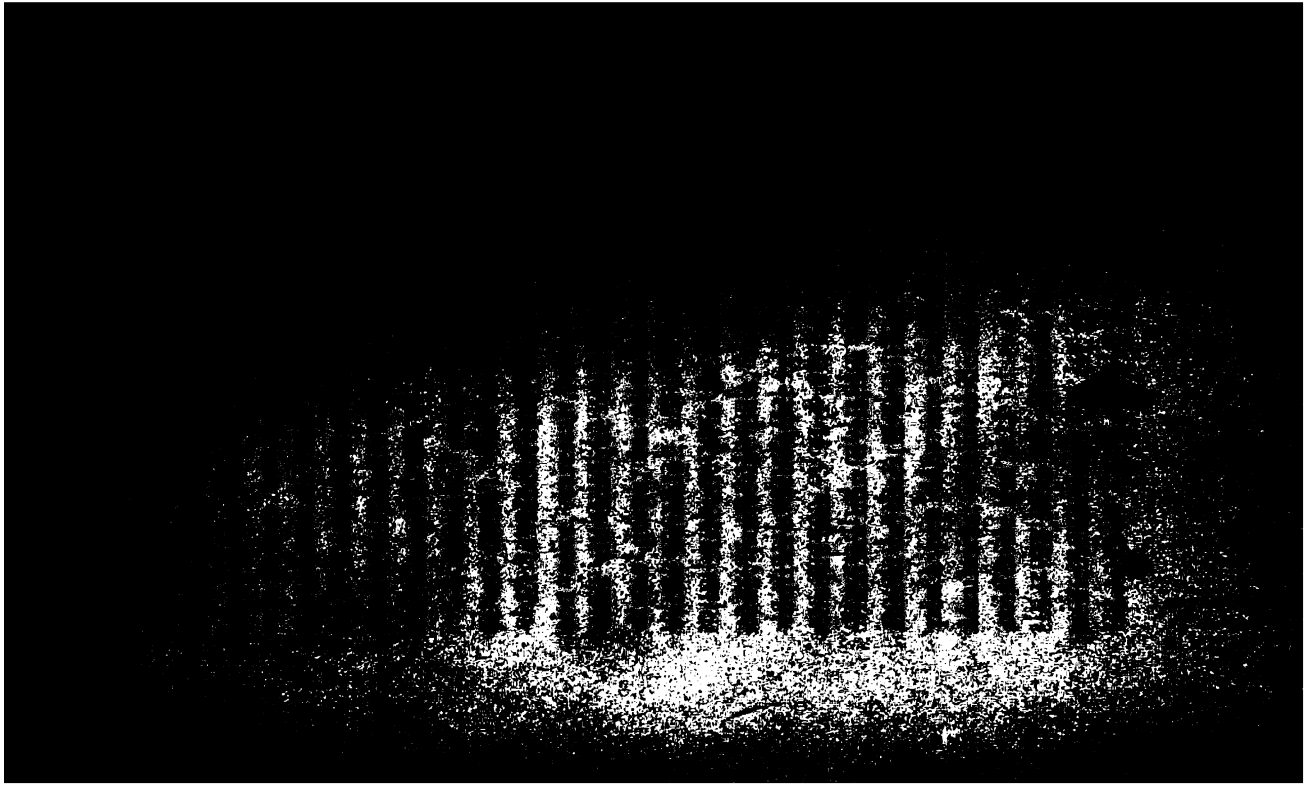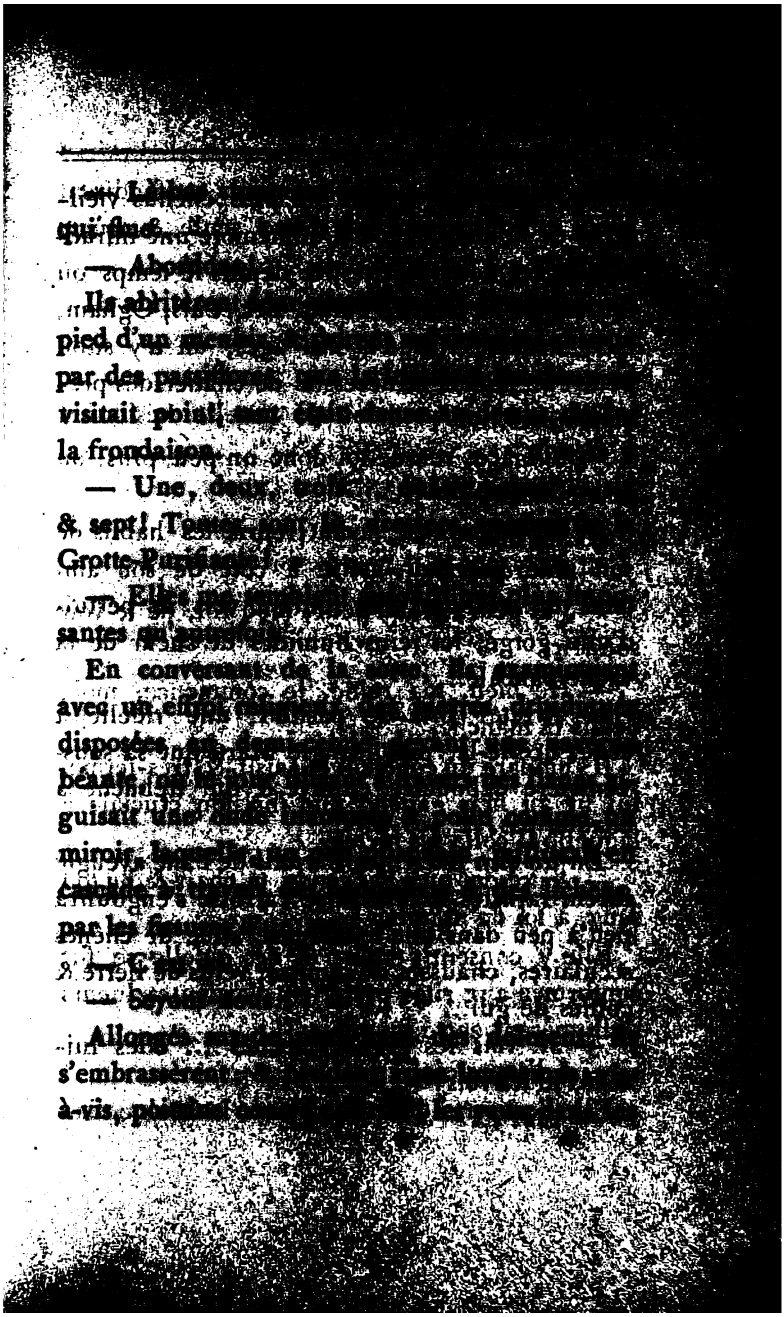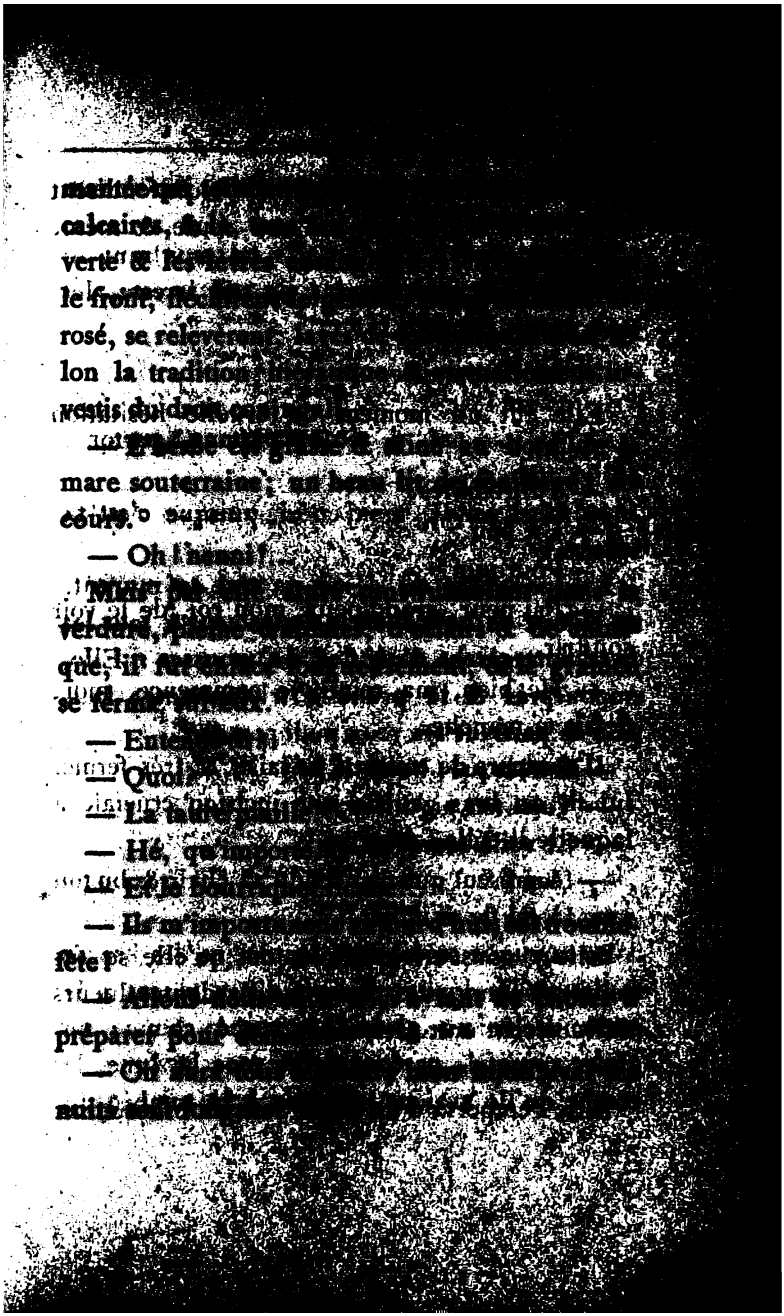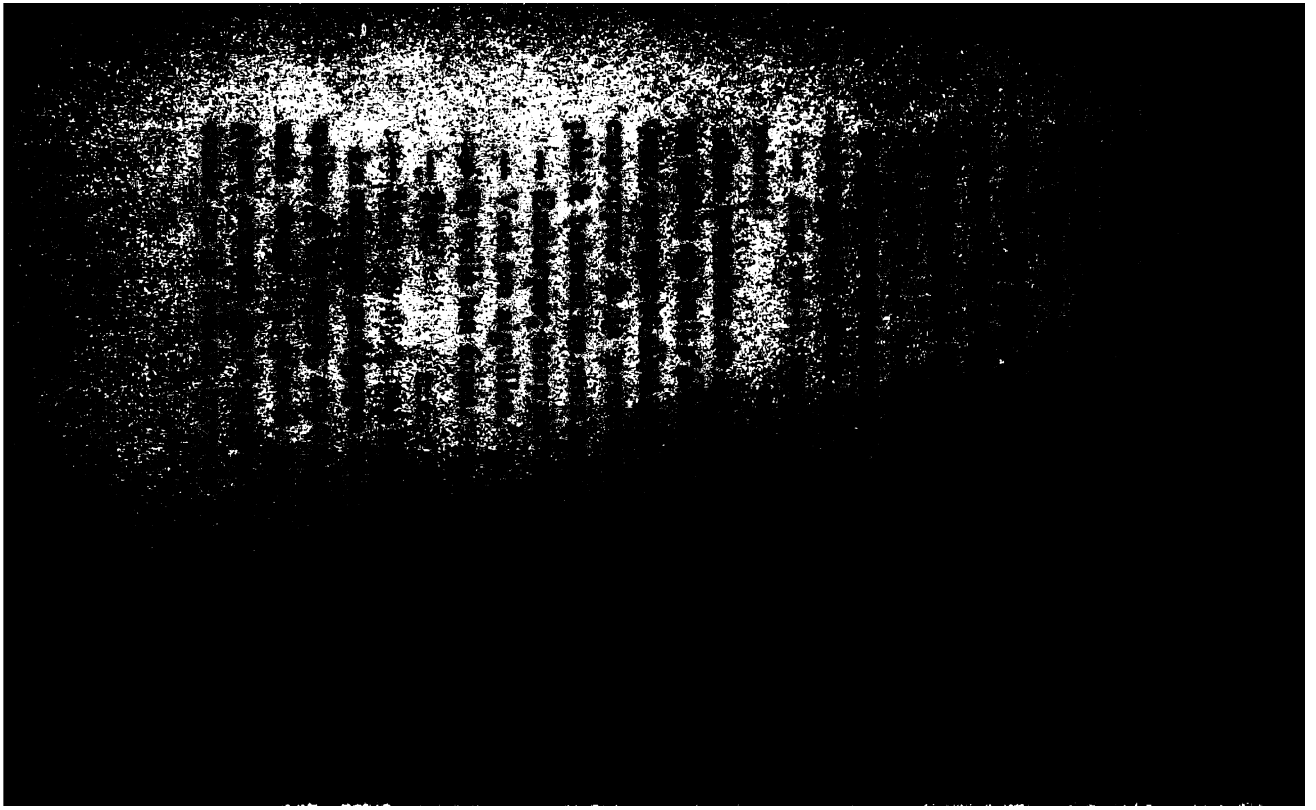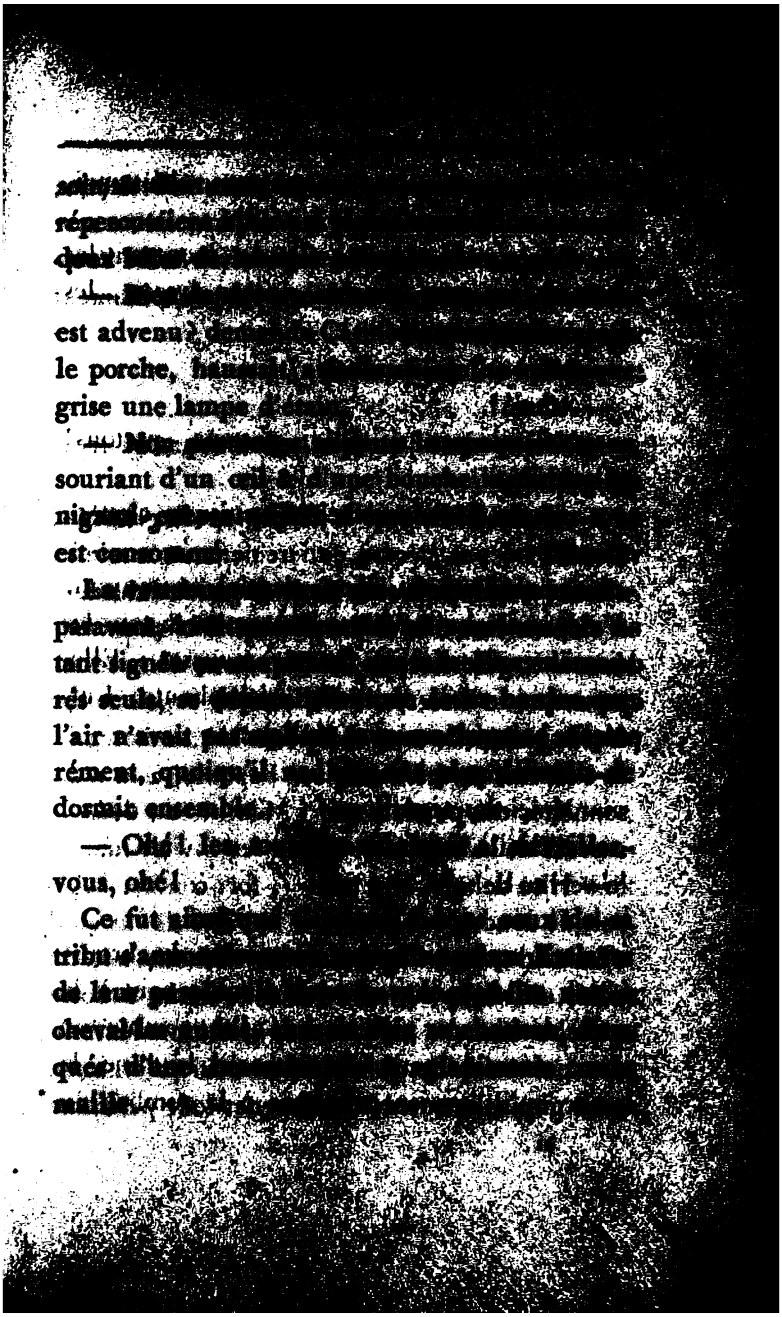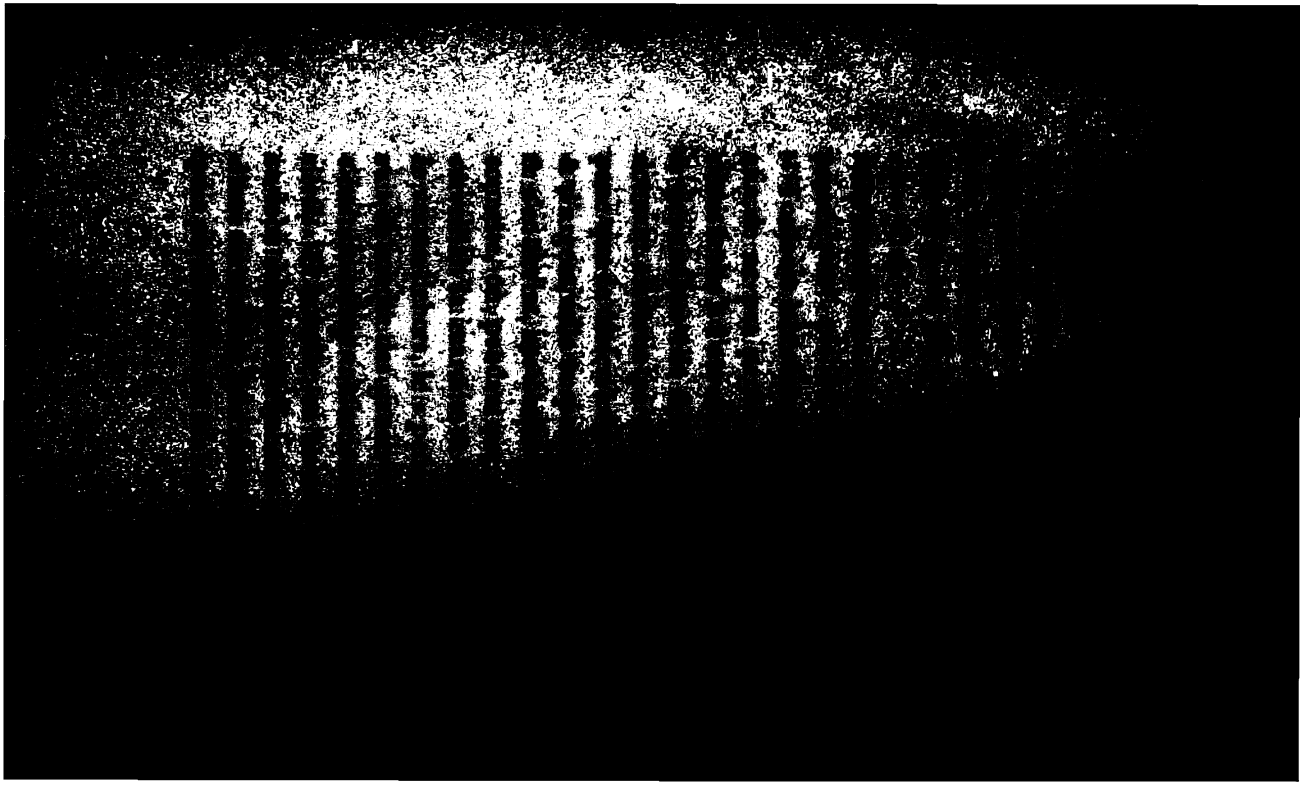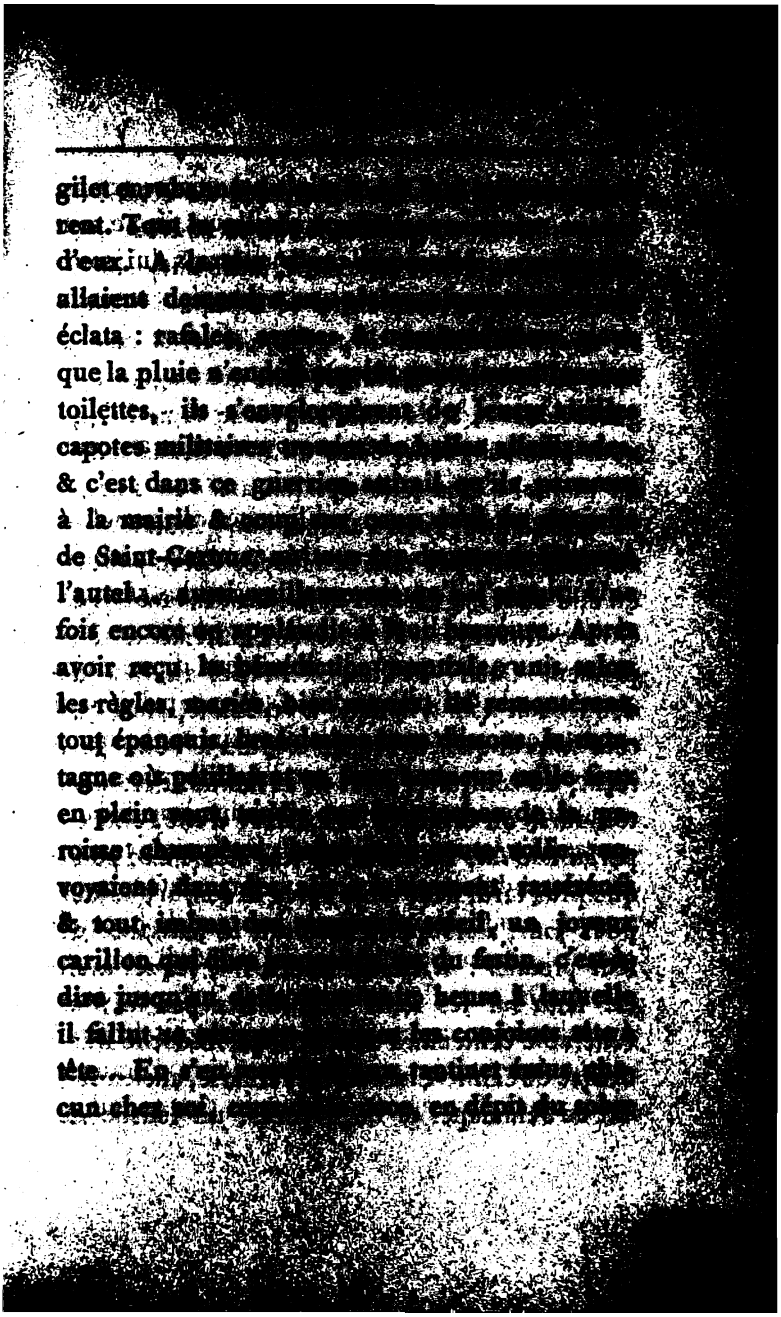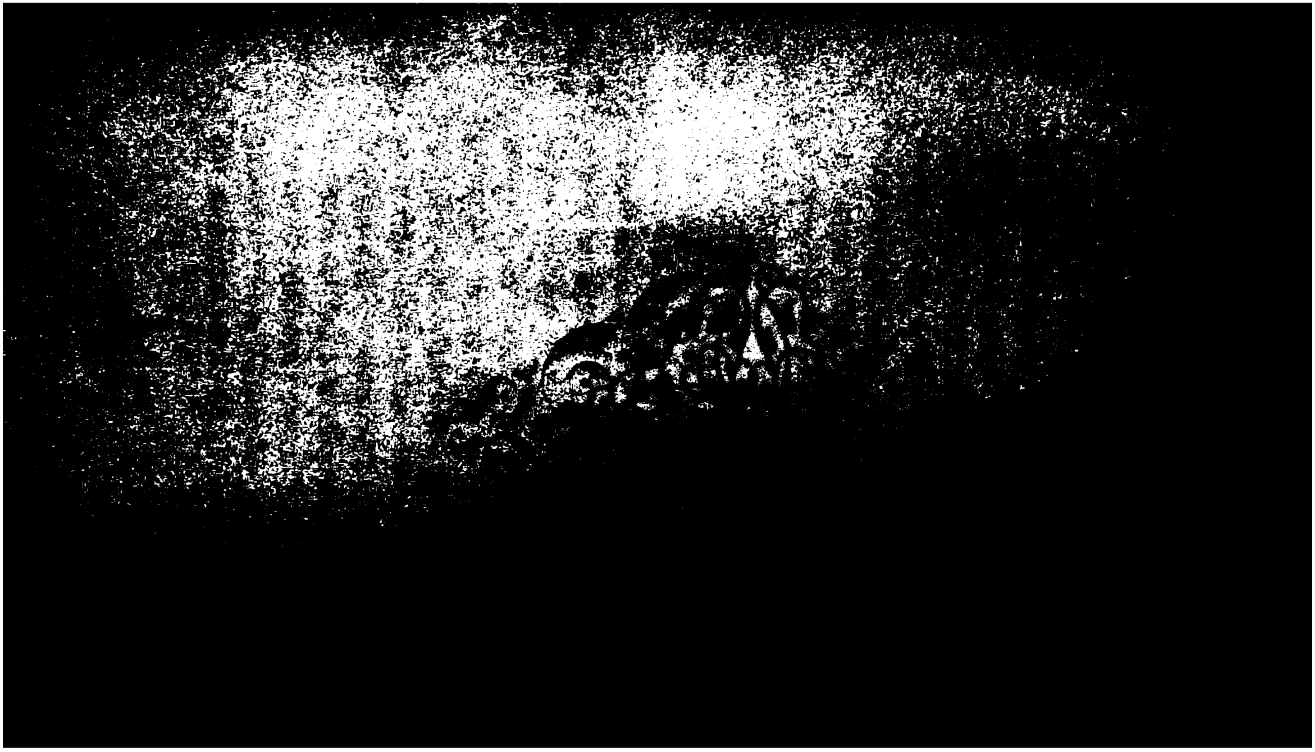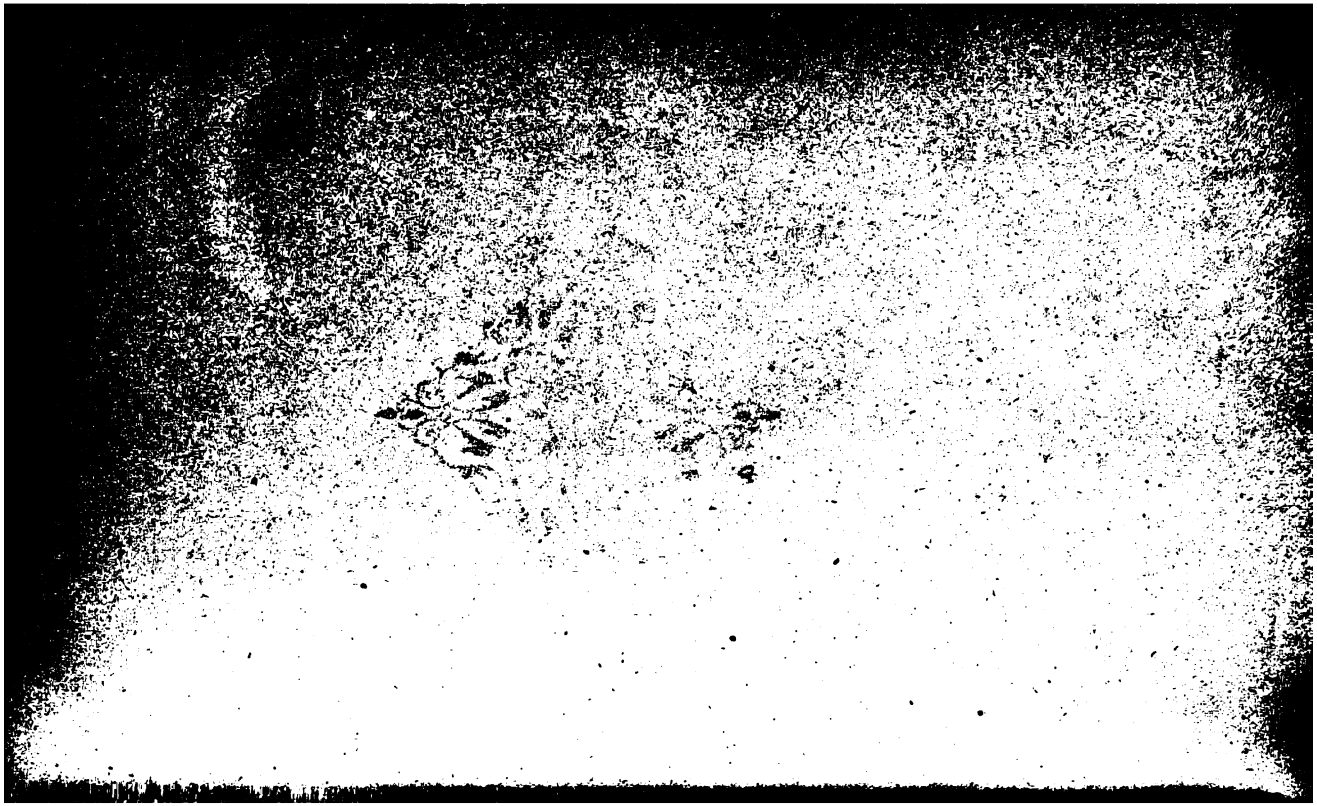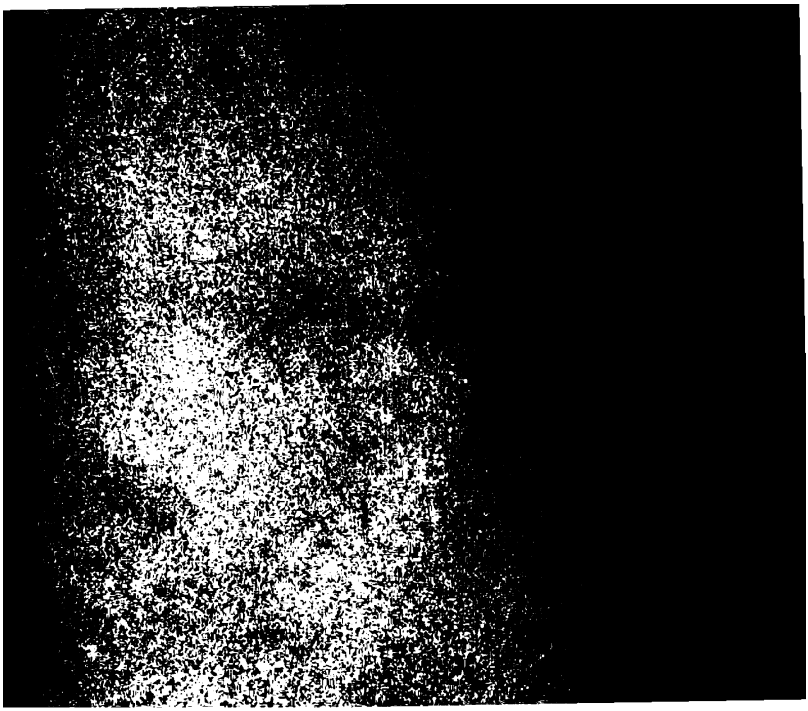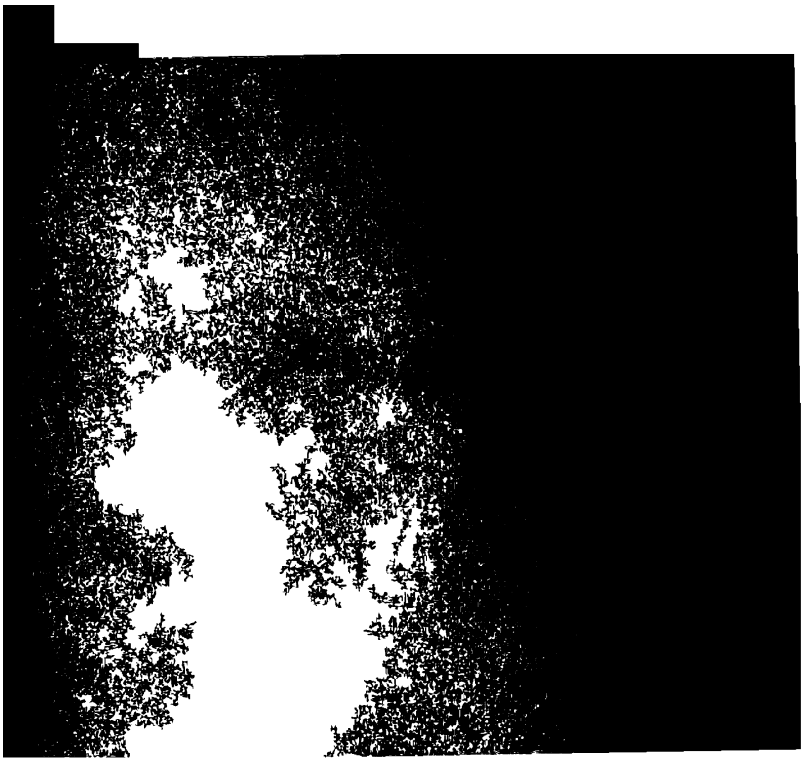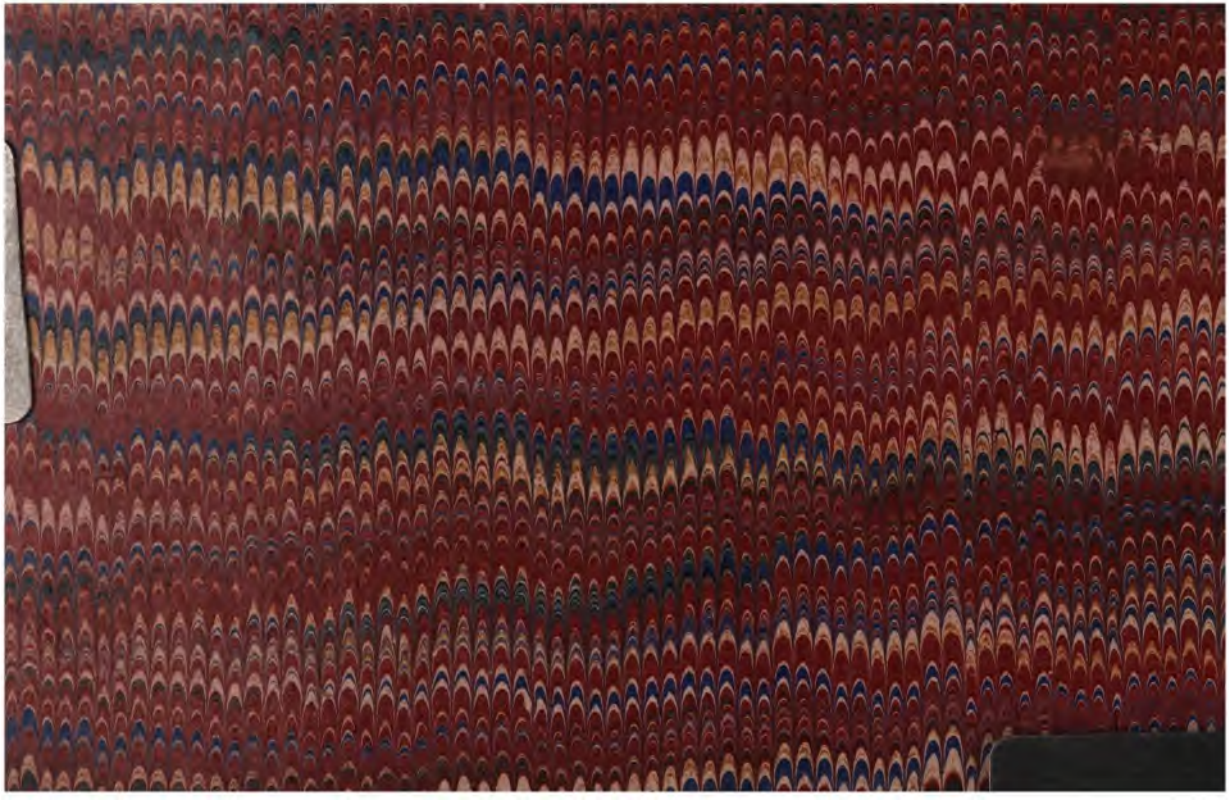
— [illegible]
Rouge [illegible]
la Ma[illegible]
[illegible]
Stra[illegible]